EDICION DE 28 PAGINAS
AGENCIAS EN EL EXTRANJERO:
NUEVA YORK: 31, WALL STREET
LONDRES: 4 & 5, COPTHALL COURT
AGENCIAS EN TODAS LAS PROVINCIAS

LA NACION

PRECIO: 20 CENTAVOS
NUMERO ATRASADO: 20 CENTAVOS
SUBSCRIPCIONES:
Por un año: $ 30 - Por seis meses: $ 16.00
Por 3 meses: $ 9.00 - Por 1 año extranjero: $ 70.00

AÑO IV. Santiago de Chile, Domingo 25 de Abril de 1920 Núm. 1,198

MONSIEUR LEONARD

(Traducido especialmente para LA NACION)

Después de haber despedido a su empleada por la noche, M. Leonard se encerró en su escritorio donde se consumía un fuego agonizante; y, bajando un poco la mecha de la lámpara, se absorbió en la lectura de un diario de la tarde.

El reloj dió las nueve y en el silencio que siguió, una vibración de timbre atravesó el cuarto. Como no esperaba a nadie, no se movió. Un segundo llamado se dejó oír. Esta vez se levantó, tomó la lámpara y fué a abrir.

En la escala, una forma negra esperaba. M. Leonard reconoció a su mujer.

—¡Tú!

Ella no se movió; esperaba en silencio. Un ruido de voces, que subía desde los pisos inferiores, llegó hasta ellos.

—Entra, dijo él.

La guió hasta el escritorio, la hizo sentarse. Se miraron. Hacía cinco años que no la había visto. Una noche lo dejó para seguir a un artista, un músico. M. Leonard, al llegar, había encontrado la casa vacía, y encima de la mesa una carta escrita con lápiz, en la que le decía adiós. Y después de cinco años de ausencia, ella volvía, estaba delante de él, hermosa aún, vestida de negro, con algo en su semblante de marchito, de melancólico, de abatido, que denunciaba un gran dolor.

Entonces, viendo que él titubeaba en interrogarla, le contó, en pequeñas frases cortadas, que su amigo... el hombre con quien ella había querido compartir su existencia, la había abandonado, dejándola sola en el mundo. Había pasado dos días llorando, no había comido; esa tarde se le había ocurrido salir, sin rumbo fijo; pasó por su puerta, y subió.

M. Leonard nada decía aún; y, en ese silencio tembloroso, pasaron cinco años de su vida. Cuando ella partió, el golpe fué para él tan brutal, que quedó anonadado; creyó que jamás podría consolarse, y vivió como un pobre hombre miserable, como un enfermo, como un mutilado. Eso duró seis meses, un año. Ninguna noticia le llegó de ella y la esperanza, que brillaba aún en la ruina de su vida, acabó por morir también. Entonces ya no pensó más, se dejó llevar por el curso de los días. Poco a poco, su interior, nido blando, lo había vuelto a tomar; se había vuelto a encontrar, con sus manías, en sus piezas familiares, en medio de sus muebles; el olvido había llegado, como llega siempre, y M. Leonard se había creado una nueva existencia de solterón, egoísta y tranquila.

Entre tanto, mientras callaban, subían hasta ellos los ruidos de la calle; un tendero cerraba sus postigos; se sintió el ruido de un coche que se alejaba. M. Leonard movió sus llaves en el bolsillo y al ruido que hicieron, se sobresaltó; recordó las últimas palabras de su mujer.

—Tú tienes hambre, le dijo.

Se fué a la cocina. Quedaba un poco de sopa tibia aún y un poco de carne fría; lo llevó. Se sirvió en una esquina de la mesa, donde colocó una servilleta y, mientras ella comía, fué otra vez a la cocina, trajo un vaso, vino, y le sirvió para que bebiese. El veía a poco colorearse sus mejillas, adivinaba que un bienestar inmenso la invadía, en esa atmósfera tibia, donde había satisfecho su hambre. Ahora, en efecto, ella se hundía blandamente en su sillón, sintiéndose bien allí; volvía a encontrarlo, su sillón de otra época, así como encontraba todas las cosas en su mismo sitio. Nada había cambiado; los muebles, los objetos, los adornos, todo tenía un aire familiar, amistoso. La lámpara en la mesa, era la misma que alumbraba sus noches de otros tiempos.

Entonces, miró a M. Leonard. Con su gran nariz, su barba gris, su pecho hundido, sus manos largas y pálidas, tenía la debilidad de las gentes privadas de ejercicio y que viven demasiado recluídas. Su corbata, en la parte de atrás, subía encima del cuello; en su chaqueta faltaba un botón. El estaba ahí, tranquilo, suave, descuidado, no parecía conmovido. Sin ternura y sin cólera, no venía a sus labios una palabra de reproche ni tampoco una palabra de piedad. Esa mujer, sentada delante de él, que lo miraba, ¿no era acaso una extraña para él? La otra, la mujer que él había amado, la esposa, ya no existía, ese amor había muerto. El mismo había llegado a ser otro hombre. ¡Oh! Ella no se hacía ilusiones. Lo que iba a pasar, lo preveía con una cruel lucidez. En un instante, él se levantaría, abriría el escritorio que estaba cerca de ella; de ahí sacaría un billete, que deslizaría suavemente, friamente, en su mano.

—Toma, diría. Y cuando necesites más, avísamelo.

Entonces, ella se levantaría. El tomaría lámpara y, sin decirse nada, caminarían silenciosamente. Ya en la puerta, comprendiendo que volvería de nuevo a la noche negra, a su interior vacío, titubearía; pero él, sin mirarla, abriría la puerta. En la escala, él levantaría la lámpara, como a la llegada, bañándola de luz y le repetiría con su voz tranquila, suave e incolora:

—Cuando necesites más, avísame.

Y después, la puerta se cerraría tras de ella; y, cansada, vencida, miserable, oiría su propio paso vacilante que descendería la escala.

En ese momento, M. Leonard se levantó. Ella se extremeció. El minuto terrible había llegado. Humilde y sumisa, también se levantó. Pero él la miró largamente con sus ojos tiernos, un poco cansados. Una expresión de inmensa bondad había en su semblante. Le puso la mano en el hombre, y le dijo sencillamente:

—Quédate.

LOUIS DE ROBERT.

Chile y España

LAS FIESTAS DE LA RAZA CELEBRADAS EN LA RABIDA

En "La Epoca" de Madrid de fecha 9 de Marzo encontramos el siguiente artículo:

"Chile en la Rábida", se titula un folleto que llega a nuestras manos, y que no vacilamos en calificar de notable por el fondo patriótico, de aliento para la confraternidad entre la República chilena y la vieja España.

Dedícase el folleto a describir las fiestas de la Raza celebradas en la Rábida. Fueron éstas, como se recordará, iniciativa del inteligente y activo Ministro de Chile en España, excelentísimo señor don Joaquín Fernández Blanco, y consistieron en colocar en el convento de la Rábida una lápida conmemorativa perpetuadora del homenaje que la nación chilena hacía a los navegantes de la titánica epopeya del descubrimiento de América. Una feliz coincidencia nos deparó la suerte de que estuviese entre nosotros el ilustre político chileno, don Eliodoro Yáñez, y éste fué el Embajador Especial encargado de dar cima a la iniciativa, por tantos títulos honrosa, del señor Fernández Blanco.

Con el señor Yáñez fueron en la Misión el señor Echenique; el señor Alvarez de la Rivera, segundo Secretario de la Legación de Chile; el señor Ortúzar, el señor Raposo, doña Martina Barros de Orrego Luco, las señoras de Alvarez de la Rivera y Raposo, y las señoritas Luisa y Gabriela Yáñez.

La sociedad onubense hizo objeto de las mayores demostraciones de confraternidad y entusiasmo a los dignos y cultos chilenos y el éxito que para la espiritualidad de la fiesta soñara su iniciador el señor Fernández Blanco, bien puede decirse que quedó superado.

Pero las fiestas estas no deben ser solamente idealistas: hay que traducir a la práctica sus resultados. Ya el autor del folleto "Chile en la Rábida" lo advierte en él mismo. "La concepción ideológica del día de la Raza — dice — evoluciona lenta y seguramente hacia el terreno de los resultados prácticos".

Y añade:

"Los que hemos asistido a las fiestas de Huelva comprendemos la positiva realidad de este ensueño de los visionarios de la raza. Es una fiesta única que todo lo reune: tiene los encantos de la intimidad familiar, concibe los cálculos de las verdades económicas, fortalece las energías presentes con la grandeza única de un pasado suyo, borra las animosidades naturales agrupando pueblos en un sentimiento común de paz y de concordia, es una fiesta que es pasado, presente y porvenir, fiesta que es amor y previsión, cerebro y corazón, fiesta que reune a ochenta millones de hombres dispersos por el mundo por falta de la idea que les marque la senda de la reconquista de un pasado en que sólo habrá de nuevo el sol purísimo de las verdades sociales de la democracia moderna".

¿Por qué nació en los chilenos la idea puesta en práctica en la Rábida? El señor Yáñez lo dijo elocuentemente en el discurso que pronunció en la Sociedad Colombina Onubense.

"Estábamos — dijo — los chilenos indicados para tomar esta iniciativa. Formamos en su tiempo la más apartada y la más pobre de las colonias españolas de América; nos tocó en lote tener que luchar con una raza aborígene fuerte y batalladora, que durante siglos se defendió bravamente en los bosques vírgenes de nuestras selvas seculares; pero hemos conservado más que cualquiera otra de las colonias, el temple del alma española, la pureza de su sangre y la homogeneidad de su raza.

Fuimos tenaces y esforzados en la conquista del territorio, hidalgos, altivos y valientes en las luchas de nuestra emancipación política, y fuimos los primeros hijos de España que, constituída la nacionalidad americana, levantamos un monumento a la memoria de Colón y abrimos los brazos a la Madre Patria para buscar en las afinidades de la raza la unión indisoluble de los pueblos.

Tenemos un siglo de nobles esfuerzos por nuestra constitución de pueblo libre y trabajador, y buscamos afanosos en todos los países civilizados elementos de cultura y de progreso, pero continuamos siendo españoles y en el fondo palpita el alma castellana con sus virtudes y defectos, sus debilidades y grandezas".

Lo que hace falta es que la semilla arrojada prenda y se desarrolle, y que de estas aproximaciones espirituales salga algo fecundo y provechoso. Chile y España empiezan a conocerse porque aunque parezca mentira, el conocimiento mutuo se había perdido. Que se aproveche en un intercambio cultural y mercantil, campo en el que puede hacerse mucho, es lo que anhelamos. Y si eso llega, el señor Fernández Blanco y el señor Yáñez, podrán considerarse artífices de la gran obra en no escasa medida.

La perla, su pasado y su porvenir

El valor de la perla afírmase después de la tragedia europea, habiendo escogido como capital de su imperio a la ciudad luz. A través de las edades, ella adquirió un nombre, se asoció a las poéticas tradiciones y fué deseada con amor por las mujeres más bellas y célebres del mundo.

La perla carece de la fría magnificencia de otras gemas preciosas, es una partícula viviente, que a fuerza de incorporarse a la belleza humana, de realzar luminosamente la gracia de la mujer, de atraer los ojos envidiosos de la rival, de decorar con arte refinado las diademas reales, adquiere algo de majestuosamente humano en su divina perfección.

¡Cuántas vivieron en la obscuridad de un sarcófago para reflejar luego en sus cambiantes la luz de los cielos sobre la garganta de una Emperatriz! ¡Cuántas fueron depositadas como un homenaje de amor a los pies de Venus Citerea, en la época del apogeo de la belleza y del arte, en la Grecia inmortal, y cuántas veces, las patricias romanas se adornaron con ellas para que su grato contacto les fuera propicio!

La perla es exquisita, frágil, sensitiva como una mujer... Su juventud, empero, es eterna, retoña como los rosales en cada nueva primavera... Cuánto amarillea, basta despojarla de la epidermis gastada, para que su brillo reaparezca, para que torne a vivir con la magnificencia oriental de sus irisaciones.

En el estuche adquiere una enfermiza palidez, se marchita como una flor, es un corpúsculo viviente que necesita el contacto, del aire y de la luz. Por eso, los magos del arte, los orfebres, los simples obreros de la perla, conocen secretos procedimientos para eternizar su brillo incomparable, reanimando su cansancio, como los profesores de belleza que devuelven los colores sonrosados al rostro anémico de una mujer.

Todo es, en esta gema, maravilloso y lleno de misterio, desde su generación accidental en la infinita profundidad de los mares, hasta ser arrancada por la mano del buzo que la acecha, aun a riesgo de morir por ella.

Leonardo Rosenthal ha publicado un interesante libro sobre el "Reino de la Perla", y una de sus peregrinas conclusiones, es que la famosa perla de Cleopatra era falsa, pues de otra manera no se hubiera disuelto tan rápidamente en vinagre cuando la voluptuosa reina quiso vencer en prodigalidad a Marco Antonio.

La lista de perlas famosas por su historia, por su magnificencia, por su influencia en la vida de fastuosos personajes, es interminable: recordemos las de Isabel de Baviera, María Estuardo, Catalina de Médicis, las de Enrique III, las del renacimiento florentino que tantas historias trágicas pudieran referirnos como vivientes testigos que fueron, y la perla de incomparable hermosura que perteneció al sombrío monarca español Felipe II, y que con justa razón llamaron la 'Peregrina".

Las sartas de perlas admirables que realizaron la belleza de la Emperatriz Eugenia, están en poder de una multimillonaria norteamericana, y es precisamente en Estados Unidos donde en una racha de entusiasmo por las pedrerías y joyas, se compraron perlas por valor e 70.000.000 de francos, durante el segundo año de la guerra.

La demanda continúa al presente en todos los países, especialmente en los neutrales, donde se improvisaron colosales fortunas.

CORRESPONDENCIA DE PARIS

La emperatriz Eugenia

Ha tenido el placer de asistir a su "revancha". Los años que suelen pesar sobre las espaldas de personajes a los cuales la Historia es adversa, esta vez han servido para llenar de alegría una vida transcurrida entre el júbilo y el dolor. Eugenia de Montijo, condesa de Teba; emperatriz de los franceses en pleno esplendor; regente del Imperio obligada a abandonar, fugitiva, la nueva patria y el trono; esposa inconsolable de un marido prisionero y, después, viuda; madre afectuosa a la cual los Zulúes matan el hijo en una emboscada; altanera y humana, en desgracia y, respetada, soberana siempre a partir del día en que Napoleón III la condujo al altar, ha visto caer desde el observatorio de sus noventa y cuatro años, aquel enemigo que fué causa principal de todos sus males, como si la Providencia le diera la longevidad para mitigar sus dolores, creyendo que era suprema desventura haber elevado a un ser humano a los más altos honores, para luego sumirlo en la desesperación.

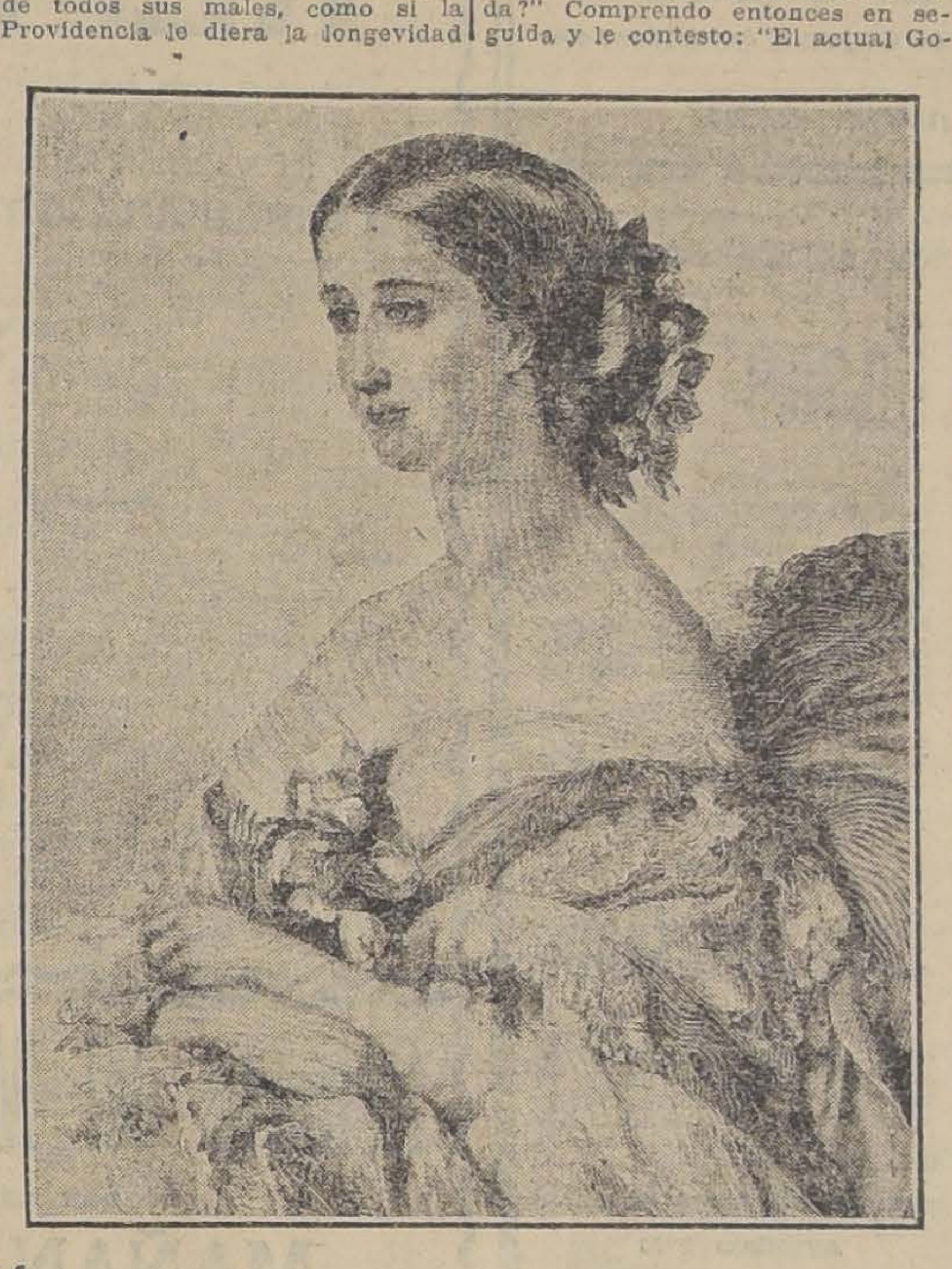

LA EMPERATRIZ EUGENIA NACIDA CONDESA DE MONTIJO

En estos momentos, bajo la influencia psicológica de los acontecimientos actuales ir a ver a la emperatriz me pareció cosa interesante, tanto para mí, como para los lectores y procuré que un amigo me acercase a ella, en plena familiaridad, en un rato en que pudiera hablar sin fórmulas oficiales, sin etiqueta. Ella es toda la historia modernísima de Francia; más que los hechos, que, después de todo, poco, muy poco representan en la reconstitución del pasado: ella tiene el sabor de las épocas en las cuales se desenvolvieron sucesos que fueron el reverso de los actuales. Mi amigo, un bellísimo nombre de Francia y una inteligencia moderna llena de clasicismo, el Duque de Richelieu, muy bien quisto de la Emperatriz me abrió las puertas cerradas a tantos otros.

En el hotel Continental, en un amplio departamento, reside la vieja realeza rodeada por afectuosos cuidados de cuantos estuvieron por sus familias ligados a ella y al esplendoroso imperio en los días felices. Fuí recibido a las dos y cuarto de la tarde de ayer Domingo. La Emperatriz estaba de sobremesa. Por la mañana había asistido a la misa; en los días anteriores había estado en íntimo contacto con su ahijada, la Reina de España, Victoria Eugenia, la bella reina de España, de andares soberanos pero de suave subordinación al esposo y a las prácticas constitucionales de su país de adopción magnífica contradicción que revela al mismo tiempo el nacimiento elevado y la bondad del alma.

Al anuncio de la visita, la Emperatriz sale a la puerta que dá a la derecha del gran salón, sin ajena asistencia; camina un poco encorvada, pero con la cabeza alta. No ve bien, pero dirige hacia mí los bellos ojos cuyos fulgores meridionales cautivaron un día al Emperador. Me adelanto, le beso la mano; ella conserva la mía entre las suyas, y así, acompañada por mí, marcha hacia su sillón.

He hablado con muchos grandes personajes durante mi vida, unos grandes de verdad, otros supuestos; pero pocas veces he visto resplandecer ideas más precisas, más orgánicas. La Emperatriz, a su edad, no puede decirse que sea genial, no puede afirmarse que tenga ideas originales, pero habla con tanta seguridad, comenta cuanto se le dice con tanta exactitud, os precede en vuestras observaciones con tanta oportunidad que realmente uno queda estupefacto.

En este momento se interesa por el problema del bolshevikismo. Lo estudia, y tiene sobre su mesa un libro del capitán Sadoul, aquel miembro de la Delegación francesa enviado a Rusia que se pasó al bolshevikismo y que ha sido recientemente condenado a muerte por los tribunales militares y electo diputado al Parlamento por el pueblo.

Sentada, me pregunta por D'Annunzio y por la aventura de Fiume; me pide que le relate lo visto. Yo lo hago y omito detalles para no cansarla; pero ella pregunta en seguida: ¿Cómo pudo usted entrar? ¿Por qué el poeta le recibió en seguida? ¿Por qué D'Annunzio llevó militares y no civiles? ¿Cuáles son las razones de Italia para no tratar directamente con Serbia? ¿Cómo pueden ir de acuerdo los yugo-eslavos que son musulmanes unos, ortodoxos otros y católicos romanos los más? Le someto mis puntos de vista, las opiniones del poeta, le repito cuanto me dijeron, y luego le doy cuenta de los "memoranda" que el Gobierno de Italia y D'Annunzio se han cruzado y que la prensa no ha publicado aún. La Emperatriz se divierte un mundo cuando le digo que las notas de unos y otros empiezan así: "En nombre de Víctor Manuel III, Rey de Italia..." En cierto punto se detiene para decirme. ¿Pero este D'Annunzio no es como Garibaldi? Yo creo que hace referencia a que los dos han sido conductores de pueblos y como sé por la historia que ella no amaba al "condottiere" más grande de la época moderna, contesto vaga y reticentemente: "Sí... y no..." Pero ella añade: "Lo que pregunto es esto: ¿no es que a D'Annunzio se le desautoriza en público y se le apoya bajo cuerda?" Comprendo entonces en seguida y le contesto: "El actual Gobierno italiano no está de acuerdo con D'Annunzio, pero como todo buen gobierno aprovechará, dentro del mal, lo bueno que puede acontecer". "Sí, replica, como hizo Cavour, en otros tiempos".

La práctica de la Corte hace de ella una personalidad que os dice todo, que opina sobre todo, pero no se compromete a nada; después de su conversación, no puedo decir si es favorable o contraria a Italia, a Serbia, a Fiume, a las potencias, a los Estados Unidos. Esta ductilidad mental, está "souplesse" en una mujer casi centenaria, es más que una maravilla.

Sabido lo que quería, lleva la conversación hacia otro tema igualmente difícil:

—"Los americanos del Norte, seguirán interesándose en las cuestiones europeas como pareció al entrar en la guerra, o se retirarán a sus cuarteles de otro tiempo?"

La Emperatriz conoce bien toda la política americana, así como los nombres de los jefes de los partidos y la lucha entablada. La pregunta es difícil, especialmente porque me pregunta las razones de mis afirmaciones. Yo le contesto que un día escribiendo a un hombre de Estado italiano, hace dos años, le decía que era gran lástima que los "demócratas" hubiesen hecho la guerra y los "republicanos" hicieran la paz; entonces pensaba como pienso ahora: los "republicanos" son más americanistas, los "demócratas" llevan sus fronteras un poco más lejos; pero los "republicanos" son, como partido, más activos, enérgicos y esclarecidos que los "demócratas"; así yo he creído y creo que los "republicanos" ganarán las próximas elecciones y abandonarán la política mundial para lanzarse a una política americana más invasora procurando entenderse con los ingleses sobre la base de manos libres cada uno en los propios continentes y los dos en Asia.

Ella hace algunas deducciones; pero la discusión se alarga, pues hemos hablado cerca de una hora. El Doctor que la acompaña me mira detrás de la puerta y realmente no con buenos ojos, tanto que yo creo que mi familiaridad republicana no ha debido conservar estrictamente el ceremonial. Pero esta nobilísima mujer os hace olvidar en seguida, por el interés que se toma, por el placer de saber y de vivir una existencia superior, que ella es una Emperatriz ante la cual han pasado sumisos tantos y tan altos personajes.

Me levanto y me pregunta por qué no continúo.

—Señora, no deseo cansarla. Vuestra Majestad me ha honrado recibiéndome, por lo que le guardaré eterno reconocimiento.

Esta pequeña letanía me la había aprendido de antemano y no la hubiera recitado, sin los ojos mortificantes del doctor.

Ella me pregunta si voy al Sur de Francia; le contesto que es probable y entonces me despide con un "Au revoir".

Al llegar a la puerta me vuelvo para hacer una reverencia. Ella no me ve, pero contesta con un saludo graciosísimo.

Como me preocupo de estas pequeñas cosas que para mí tienen más fuerza que las grandes, en la otra sala al criado inglés que me ayuda a ponerme el abrigo, le presento el problema: ¿Cómo es que la Emperatriz, no viéndome, porque no vé a un metro de distancia, ha respondido a mi reverencia, hecha a más de cinco metros?

—Señor, la costumbre. Sabía que usted saludaría y calculaba el tiempo que usted emplearía en llegar a la puerta. Todos están obligados a aquel saludo. La Emperatriz es tan emperatriz hoy como cuando dominaba en París y en Versalles.

—Y, añado yo,... se considera aún española?

—La Emperatriz es francesa; pero su alma permanece siendo profundamente española: le gusta hablar en su lengua, se hace leer los periódicos de España, está al tanto de los libros que allí se publican. Ella es una Majestad excelente.

Yo soy también de su opinión: Es una majestad excelente. No la amaba mucho, por la historia, aunque la admiré siempre profundamente. Aquella frase dicha a Rouher cuando le anunciaba que su marido había sido hecho prisionero, aquella frase llena de altanería: "Señor usted miente, usted quiere decir que ha muerto", la he recordado como la expresión de un verdadero carácter.

Lástima que los acontecimientos le hayan sido tan adversos. A los noventa y cuatro años reinando su hijo o su nieto, hubiera podido aún dar sabios consejos.

ORESTES FERRARA

La música...

> La música es el menos desagradable de los sonidos... (Napoleón).
>
> La música que pasa... (Versos de Daniel de la Vega)
>
> Plata pa la música... (Un ciego del Portal).

Después del pecado, Dios mandó a nuestros primeros padres que se fuesen con su música a otra parte.

Así se inventó el primer músico. Al mismo tiempo Adán y Eva sintieron que en su cuerpo nacían ciertas cualidades instrumentales...

Al instrumento de viento siguieron otros de cuerda. La Biblia cuenta que el Rey David tocaba el laud y Salomón el harpa. Posiblemente la reina de Saba tocara la guitarra. Así, cuando se juntaba con Salomón, armaban una fiesta de harpa y guitarra...

Orfeo inventó la lira y Bartolo la flauta.

Después se inventaron tantos instrumentos que cada raza logró tener uno característico. Por ejemplo, la **gaita de Aragón**, la **balalaika** de los rusos, la guitarra de Andalucía, la **truca-truca** de los araucanos, la corneta de los garibaldinos y el pito de los guardianes.

Relativamente modernos son los violines y los pianos.

El violín es un instrumento que arranca sonidos musicales de unas cuerdas formadas de intestinos de cordero. Seguramente esa sea la razón por la cual se le usa en orquestas de restaurant.

El piano tiene de especial el hecho de haber constituido una categoría particular de gente que vive a sus expensas. Merecen citarse los compositores, los afinadores y las profesoras de piano.

Luis Torta, Gerardo Metallo, Becucci, Lucero, etc., son figuras de popularidad mundial en el difícil arte de los **valses para piano**.

La lírica castellana ha enriquecido su vocabulario amoroso al incorporar a la poesía los eróticos títulos de los valses para piano. **Sufro por que te amo, No puedo vivir sin verte, Cuando el amor muere.**

Otros títulos son netamente descriptivos y de índole geográfica. **Brisas del Malleco, Olas del Danubio, Estrella Polar**

Ultimamente se ha puesto en boga el género cordillerano. Godoy, Cortínez, Zanni, Parodi y Almandos Almanaque Almonacid han recibido en sendos vals el homenaje de los compositores nacionales...

Es preciso reconocer que gran parte de la popularidad de estos artistas se debe a la intensa labor de propaganda que a diario les hacen las **profesoras de piano**...

Nosotros tenemos un Conservatorio Nacional de Música, pero sus titulados nadan pueden contra las profesoras de valses. Por otra parte, las señoras mamás son las primeras en decir: **a mí no me metan la música clásica**...

En cambio, se sienten satisfechas cuando la hija ha aprendido a tocar un valsecito y, apenas llega una visita, ordenan pomposamente:

¡Niña!... Tócale al señor una cosita...

César Cascabel

La vida en Budapest

Un kilo de carne cuesta cien coronas.—Numerosas familias viven en vagones.

He recibido directamente de Budapest—por vez primera desde hace cuatro años—un paquete de diarios húngaros. Diré ante todo que los diarios tienen de ocho a doce páginas, más bien pequeñas que grandes, y el precio de cada ejemplar son ochenta céntimos de corona.

El precio de los periódicos está en relación con la carestía general de los víveres. Voy a indicar los precios que rigen en el mercado central de Budapest. Un kilo de carne de vaca cuesta en la capital húngara 100 coronas; un kilo de grasa, 140 coronas; un kilo de espinacas, 6 coronas; un kilo de judías, 20 coronas; un kilo de higos, 70 coronas. un kilo de dátiles, 160 coronas; una naranja, 6 coronas; un huevo, 3 coronas con 60 céntimos, etc.

También es terrible la escasez de las habitaciones; 185 familias, esto es, 664 personas, viven en 163 viejos vagones, más allá de la estación del C[illegible]. La mayor parte de ellas son obreros ferroviarios; pero hay entre ellos un profesor de Universidad, un juez y varios empleados.

Diariamente se procesa a los que participaron más o menos activamente de la dictadura del proletariado. La reacción es general.

"Az Est", el antiguo órgano democrático de Károlyi, escribe: Hungría no puede ni quiere vivir sin un rey".

Se exalta la resistencia que ofrece Alemania respecto a la extradición de los culpables. Respecto al conde Tissa, su carácter, su patriotismo inquebrantable, su muerte magestuosa de mártir...", etc.

A pesar de todo, la gente se divierte mucho. Los teatros están continuamente atestados, y hasta hay algunos teatros nuevos, que no conozco todavía. Hay también un gran número de "variétés" y de "bares", cuyo nombre jamás he oído. Se baila en todas partes. Es posible que, a pesar de la miseria económica, reciba de Budapest uno de estos días una carta optimista, como la que recibí de Viena y que conocen ya los lectores.

ANDRES REVESZ.

CASINO
Cigarrillos con boquilla ambré.
SON LOS MEJORES
26-a. 25-A.

RIVANO Hos.
Instalaciones eléctricas.
Presupuestos grátis
MONEDA 1049.—Teléfono 1965.

Blenorragia Uretritis
Grajeas
Gamir
Cistitis, Prostatitis
En las Boticas y Droguerías

Buena Gratificación
se dará a la persona que devuelva a 21 de Mayo 568, un reloj de pulsera, de oro, con cinta negra, perdido en el paseo de la Alameda, entre Dieciocho y Castro. 2353-25-A

CUALQUIERA OPINA

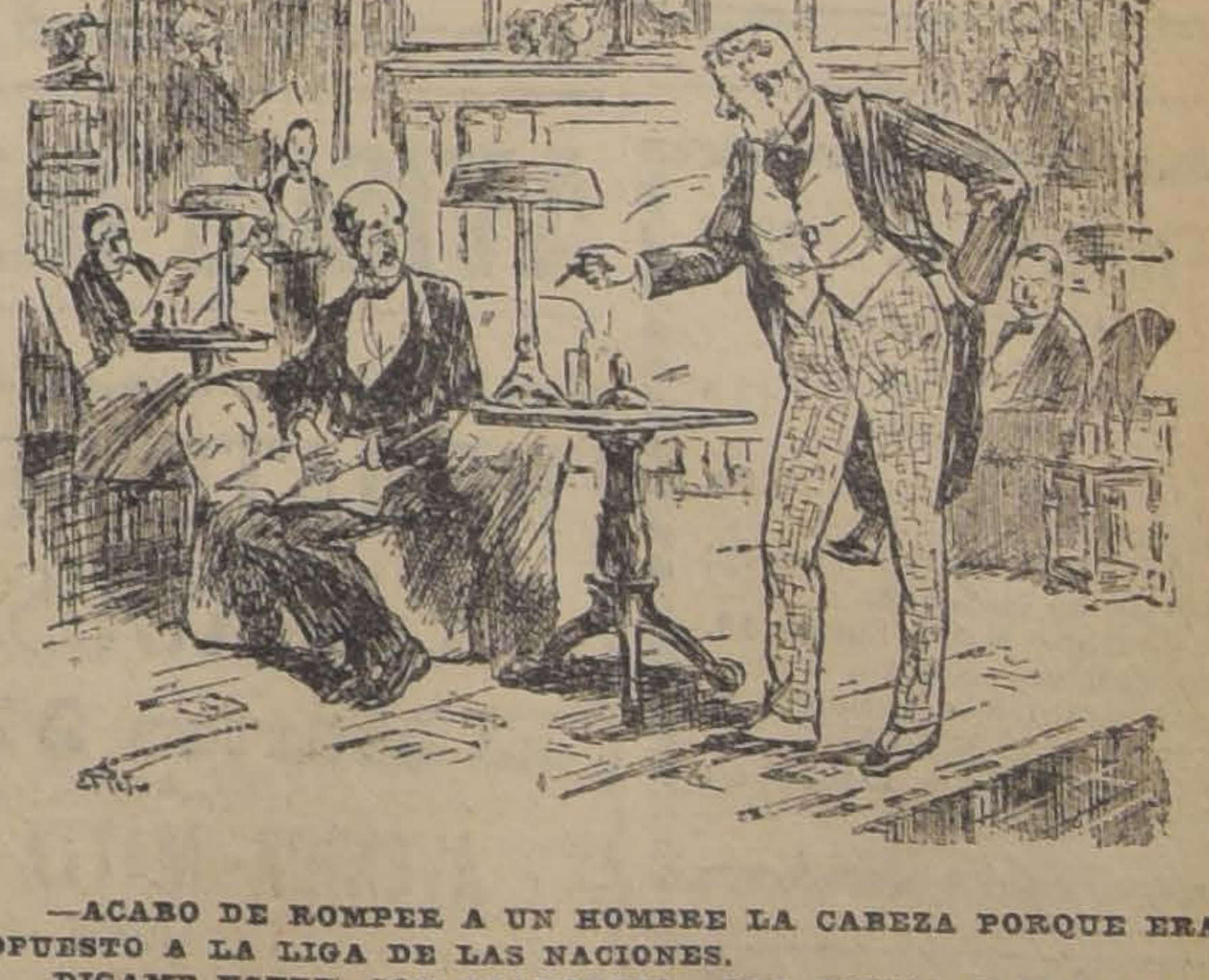

—ACABO DE ROMPER A UN HOMBRE LA CABEZA PORQUE ERA OPUESTO A LA LIGA DE LAS NACIONES.

DIGAME USTED, CON FRANQUEZA, ¿QUE PIENSA SOBRE LA LIGA DE LAS NACIONES?

TRACTORES "FIAT"
Llegaron estos famosos Tractores y se encuentran en exposición en el garage del
Sr. PILADE MASSA -:- MORANDE 608
AGENTES GENERALES
REISER, PETITBON & Co.
ESTADO 91

ESPECIFICO BENGURIA
El único reconstituyente del cabello. Cura radicalmente las canas.
Moneda 875

MADERAS DE LINGUE

EXTRA SECO DE CUATRO AÑOS OFREZCO
50,000 PULGADAS PARA ENTREGA INMEDIATA

BARRACA Y FABRICA "IBERIA"

MATUCANA 745 ENTRE SAN PABLO Y ROSAS

Fco. GARC'A PAZ

EMPRESA FORLIVESI

— DE —

Pompas Fúnebres

Unica en el ramo y la más importante en todo Chile:

1037 - COMPAÑIA - 1041

Edificio Arzobispal

ENTRE PLAZA Y BANDERA

JUAN FORLIVESI

TELEFONO INGLES 877

NOTA.—Esta Casa no tiene sucursales.

Se atienden con prontitud y esmero los pedidos de provincias.

Ha dejado de existir la señora

Dolores Ramírez de Alvarado

Sus funerales se efectuarán hoy a las 2 P. M., en el Cementerio General. El cortejo partirá de la calle Ramírez N.o 46.

Emiliano Ramírez y esposa.

2368-A-25

DEFUNCION

Ha fallecido nuestro querido deudo señor

Enrique Vilarrubias M.

Sus restos serán conducidos al Cementerio General, hoy Domingo, a las 4.30 P. M., desde su casa habitación calle Villavicencio N.o 324.

LA FAMILIA.

POMPAS FUNEBRES

EMPRESA ZENTENO

Delicias 2584, casi esquina Molina (cuatro cuadras Estación Central)

TELEFONO INGLES 524

Nuestros servicios son presentados en forma insuperable y a los precios más bajos. Sin recargo hacemos todos los trámites de sepultación. Atiende personalmente.

CARLOS ZENTENO LOYOLA

Paja Larga y Capotillo

Compro enfardado, o en parvas, sin gasto alguno para el dueño.

GORBEA 2446

2367-A-25

Fundición San Pablo

Oficina de venta:

Galería Alessandri 7-A. — Teléfono 5119, Central

Talleres:

Blanco Encalada 3033. — Teléfono 94, Estación

REPUESTOS

para segadoras **Mc Cormick, Deering, Emerson y Alvión,** para picadora N.o 12 para prensado **Witman y Columbia** marco de acero y madera

OFRECE

Sastrería E. López

AGUSTINAS 820

Contratos de compra-venta a semanal

Contrato N.o 2, Sorteo 28, favorecido el N.o 55.

Contrato N.o 3, Sorteo 24, favorecido el N.o 88.

Contrato N.o 4, Sorteo 16, favorecido el N.o 10.

Contrato N.o 5, Sorteo 6, favorecido el N.o 62.

Contrato N.o 6, favorecido el N.o 59.

Farmacéutico

Joven o señorita para cerca de Santiago. Tratar:

INDEPENDENCIA 1441

25-A.

Compre Ud.

Nuestros casimires de procedencia inglesa, durables y colores firmes, que vendemos por metros, desde el precio bajo de: **$ 13.80**, hasta la calidad más fina de $ 48, y no admiten competencia en precio y calidad.

Los hay para ternos, pantalones y abrigos. También algunas especialidades para señoras.

RODRIGUEZ Y RAMIREZ

AGUSTINAS 1052, entre Ahumada y Bandera.

SOLDADURAS AL OXIGENO

Se soldan toda clase de piezas de máquinas quebradas. Especialidad en soldaduras de aluminio.

E. DURRET. — AVENIDA MATTA 905

25-A.

Compañía Salitrera "El Peñón"

JUNTA GENERAL ORDINARIA DE ACCIONISTAS

En conformidad a lo dispuesto en el artículo 18 de los estatutos de esta Compañía, y al acuerdo celebrado por el Directorio en sesión del 23 de Marzo último, cito a los Accionistas a la junta general ordinaria que se celebrará el día 5 de Mayo próximo, a las 2 P. M., en el local de la Compañía, calle Urriola N.o 65, Valparaíso.

Valparaíso, 24 de Abril de 1920.

EL PRESIDENTE.

Compañía Salitrera "El Peñón"

JUNTA GENERAL ORDINARIA DE ACCIONISTAS

Para los efectos de la Junta General Ordinaria de Accionistas de esta Compañía, que se celebrará el día 5 de Mayo próximo, se avisa que el Registro de Accionistas permanecerá cerrado desde el día 26 del actual hasta el 5 de Mayo próximo inclusive.

Valparaíso, 24 de Abril de 1920.

EL GERENTE.

CON $ 10,000

De capital, puede obtenerse una gran utilidad en una industria establecida, aportándolos en una forma muy práctica y segura. Dirección: **V. N., Casilla 3102**, indicando hora y dirección para tratar del asunto.

2366-A-26

CASAS COMPRO

Tengo orden de compra para diversas casas habitaciones, valores desde diez mil hasta cien mil pesos, negocios rápidos.

ENRIQUE CANO PEEL
Agustinas 1320

Propiedades vendo

Casa habitación de renta, citées, sitios y poblaciones.

ENRIQUE CANO PEEL
Agustinas 1320

POMADA SANTA

Cura heridas, hinchazones, quemaduras, almorranas.

En venta:

BOTICA ARTURO PRAT 1401
Daube y en las principales boticas

25-A.

"LA MISERIA, EL SUICIDIO Y EL IDIOTISMO, TIENEN POR CAUSA EL ALCOHOLISMO".

Casas Vendo

En calle Lira, espléndida casa de dos pisos, jardín con reja a la calle, garage, hall salón, escritorio, dormitorios, dos piezas de baño y dependencias, tiene frente a dos calles.

Se vende con o sin muebles, los muebles y el decorado fueron hechos especialmente para la casa.

Precio de ocasión, por ausentarse su dueño.

ENRIQUE CANO PEEL

Agustinas 1320

Calle Huérfanos

Vendo propiedad central, cerca **Cienfuegos**, son dos casas una en alto y otra en bajos. Altos con trece departamentos, bajos con diecisiete departamentos. Todo el edificio en perfecto estado.

ENRIQUE CANO PEEL

Agustinas 1320

Calle Curicó

Tengo orden de venta por casa de un piso, cerca Maestranza, diez departamentos, fuera de dependencias, precio muy comercial.

ENRIQUE CANO PEEL

Agustinas 1320

RIELES, LOCOMOTORA, ETC.

Se desea adquirir: veinte kilómetros de vía de rieles de quince kilos por metro, nuevos o en buen estado de uso;

Trescientos rieles usados mas o menos, de treinta y ocho kilos metro; y

Una locomotora en buen estado, de trocha de sesenta centímetros, y material rodante para construir carros de la misma trocha.

Ofertas por carta indicando precio, a **J. L. C., Savoy Hotel**

2370-A-27

SASTRERIA

SANTA ELENA

En el sorteo verificado hoy Sábado 24 de Abril de 1920, resultaron favorecidos los siguientes números:

Club N.o 1. Sorteo N.o 26, el 12
Club N.o 2. Sorteo N.o 17, el 7
Club N.o 3. Sorteo N.o 13, el 60
Club N.o 4. Sorteo N.o 5, el 5

FAIVOVICH E HIJOS

En formación el Club N.o 5.

2363-A-27

AVISOS DE REMATES

REMATE DE UN CARROUSEL ZEPPELIN

El Martes 27 a las 3 P. M.

(POR AUSENTARSE SU DUEÑO)

AVENIDA MATTA ESQUINA MADRID

(CARROS MAESTRANZA)

Venderé por el mínimum de $ 18,000 este aparato que se encuentra en perfecto estado para funcionar y con material de primera clase.

Más detalles y datos los daré en mi oficina, Compañía número 1290.

A LA VISTA DESDE HOY.

Enrique Mandiola E.,
MARTILLERO DE HACIENDA.

VENDO

Generador Eléctrico, 3,200 volts; 250 kw, bifásico, 60 ciclos.

Eduardo Pérez Vicuña
BANDERA 70-A

25-A.

REMATE

Por acuerdo de los herederos de la Sucesión de don Alejandro Gais, ante el señor Juez Compromisario don Luis Eduardo Pizarro y en la oficina del actuario, Juzgado de Letras de San Bernardo, el 27 del presente mes, a las 4 P. M., se sacarán a remate las propiedades ubicadas en

La Cisterna Comuna de La Granja

Departamento de La Victoria.

A)—Antigua casa quinta Schenato Gais, situada en la calle San Diego esquina N. E. Avenida Reina Margarita, por el

MINIMUM DE $ 65,530.33

Pagándose una deuda de $ 37,000.00, más o menos, al contado, más la tercera parte del saldo, y el resto a seis meses plazo, con el 8 o|o anual, o el 12 o|o también anual, en caso de mora.

B)—Lote N.o 8. El terreno ubicado en la calle Malta, de la Población Villa Italia, en La Cisterna, por el

MINIMUM DE $ 2,320

Pagaderos con $ 1,000.00 al contado y el saldo a tres y seis meses plazo, respectivamente, con el 8 o|o de interés anual, o 12 por ciento en caso de mora.

Si no hubiere postores por toda la propiedad indicada por la letra A, se rematará por lotes, en la forma y con los mínimos que se expresan: Lote N.o 1. Sitio con frente a la calle San Diego, por $ 11,320.34. Lote N.o 2. Sitio y casa de dos pisos, construcpor $ 33,150.00 ción sólida, esquina N. E. con Av. Reina Margarita, por $ 33,150.00 pagándose todo al contado. Lote N.o 3. Sitio con frente a la misma Avenida Reina Margarita, por $ 10,586.67. Lote N.o 4. Sitio frente a dicha Avenida, por $ 2,846.67. Lote N.o 5. Sitio frente a la indicada Avenida, esquina Santa Josefina, por $ 3,343.55. Lote N.o 6. Sitio frente a la misma calle Santa Josefina, por $ 2,141.55. Lote N.o 7. Sitio frente a dicha calle, colindante con los anteriores, por $ 2,141.55. Los lotes N.o 1, 3, 4, 5, 6 y 7 se pagarán con la mitad al contado y el saldo a seis meses plazo, con el interés de 8 o|o anual, y el 12 o|o en caso de mora. Demás bases, planos y antecedentes, consúltense en la oficina del actuario que subscribe, Secretaría del Juzgado de Letras de San Bernardo. — **CARLOS LETELIER.**

2375-26-A

Remate del Menaje de Casa

DE DON ISIDRO GAJARDO.

MAÑANA LUNES

A LAS 10 DE LA MAÑANA Y DESDE LA 1 1|2 ADELANTE.

en FRANKLIN 1026, entre San Diego y Prat

— HAY: —

Buen piano 1|4 de cola, amoblado tapiz terciopelo de Génova, boules, mesa con mármol y jarrones de alabastro y mayólica, brasero bronce antiguo, alfombra Bruselas con guarda, etc.

Sofá antiguo de caoba, amoblado de escritorio, reloj mural americano, estante giratorio, etc.

Gran amoblado de comedor con mármoles y tallados "Renacimiento" español, mesa corredera y sillas tapiz cuero y junco, manteles, carpetas, servilletas y variedades en plaquées, loza, cristales y porcelanas, cubiertos de plata, rico aparador antiguo de madera fina, etc.

Guardarropa de tres cuerpos con lunas, roperos, peinadores, cómodas, veladores, catres de bronce y fierro y colchones de lana y de crin, servicios lavatorios **porcelana "Limoge"** y otros, etc.

Muebles de asiento, variedad plantas finas, biombo pintado japonés, paragüero, ricas alfombras, cocina económica, incubadora "Hispania", etc.

Hoy, a la vista, desde las 2 de la tarde.

Mañana, aviso detallado.

E. ROBUSTIANO VERA

Se arrienda esta extensa y confortable casa.

REMATE DE MONTOLIN

El Jueves 29 de Abril, a las 4 P. M., en el estudio del abogado don Alejandro Valdés Riesco, Moneda No. 665, que conoce de la partición de los bienes de la sucesión de don Carlos Riesco, se procederá al remate de los siguientes lotes en que se ha dividido la propiedad denominada Montolín.

Lote Primero.—Comprende la casa-habitación No. 2040 y 2066 de la Avenida Providencia; la casa esquina Avenida Providencia No. 2090 y 2096; cinco casitas situadas en la Avenida Montolín No. 2, 4, 6, 8 y 10; chalet de dos pisos Avenida Montolín No. 12 y el sitio que deslinda con el río Mapocho que, tiene una caída de agua que puede aprovecharse para fines industriales.

Este lote tiene extensos y valiosos edificios, hermosas plantaciones y gran parque con parrón de fierro. Su extensión aproximadamente es de 21,600 metros.

MINIMUM $ 320,000

Lote Segundo.—Comprende de los sitios Nos. 17 a 30 de la Avenida Montolín, según plano del ingeniero señor Palacios.

Estos sitios, que tienen una extensión de 6,788 metros cuadrados, fueron tasados por el ingeniero don J. Manuel Figueroa, en Enero de 1915, en $ 106,964.

MINIMUM $ 100,000

El precio se paga mitad al contado y mitad a un año.

Bases y antecedentes en el estudio del Juez Partidor, de 2 a 6 P. M., y en la oficina del actuario don Martín J. Lira.

3136-a-29

REMATE

EL 3 DE MAYO, A LAS 3 1|2 P. M., se rematará en el estudio del Compromisario don Ignacio Santa María, Santo Domingo 784, el fundo de la sucesión de Leonidas Vial, ubicado en el departamento de San Fernando, comuna de Chimbarongo, con una superficie de 557 cuadras, más o menos, bien regadas.

Mínimum: $ 1.225,400 al contado

Cantidad en que ha sido valorizada la propiedad por don Emilio Cuevas, propietario en la localidad.

Si no hubiere postores por toda la propiedad, se subastará inmediatamente, dividida en dos hijuelas.

LAS MARIPOSAS. — Con 347 cuadras, más o menos, casas de habitación, graneros, 21 posesiones para inquilinos, plantaciones de álamos y encinas.

Mínimum: $ 763,400 al contado

SANTA NATALIA. — Con 210 cuadras, más o menos, casa de habitación, pesebreras, graneros, 8 posesiones de inquilinos, plantaciones de álamos, encinas, eucaliptos.

Mínimum: $ 462,000 al contado

Para visitar la propiedad, dirigirse a don SAMUEL SANTANDER, Tinguiririca. Bases: en la notaría de don Abraham del Río.

3336-M-3

REMATE DE LA IMPRENTA "HISPANIA"

SAN MARTIN Núm. 678

EL LUNES 26 DEL PTE. A LAS 2 P. M.

— HAY —

MAQUINARIAS. — Máquina grande medio Mercurio "Voirin". Otra cuarto Mercurio "Ideale"; 2 máquinas 1|8 Mercurio, completas. Una guillotina de palanca, tamaño 1|2 Mercurio. Máquinas cosedoras. Idem para hacer rodillos. Idem para ojetillar. Máquinas folladoras y perforadoras. Motor eléctrico de 5 HP. Transmisiones. Poleas. Correas. Descansos. Prensas para encuadernación. Telar, etc.

TIPOS. — 80 colecciones de tipos para remiendos. 1,000 kilos tipos cuerpo 6 al 10. Viñetas. Filetes punteados de bronce. Galeras de fierro. Cuñas de fierro. Clichées. 500 kilos imposición. Interlíneas. Lingotes, etc.

MUEBLES. — Escritorio ministro de nogal. Amoblado tapiz cuero con sofá, 2 sillones y 6 sillas. Mesas escritorios. Estantes para libros. Máquina de escribir "Noiseles". Prensa de copiar. Utiles escritorio. Estantería. Divisiones. Instalación eléctrica, etc., etc.

Y DEMAS A LA VISTA DESDE HOY.

NOTA. — Si hubiere interesados en UN SOLO LOTE, se ofrecerá por el bajo mínimum de $ 33,000, dando derecho al local, traspaso de contrato. Si no hubiere interesados, se procederá al detalle.

VICTOR ARAYA L.,
Martillero de Hacienda.

Caja de Crédito Hipotecario

REMATE JUDICIAL

El 30 de Abril, a las 3 P. M., se rematarán en el Segundo Juzgado Civil de Santiago, las siguientes propiedades: calle Las Rosas N.o 2365, 2371, 2377, 2385, 2391, 2399 (formando ésta esquina con la de Bulnes, donde tiene los números 705, 707, y 709), y calle Bulnes N.o 711.

EN UN SOLO LOTE. — MINIMUM .. .. $ 100,000

que se enterarán: a) reconociendo $ 62,350.10, saldo de obligaciones a favor de la Caja, en letras del 8o|o con 1o|o; y b) $ 37,641.90 al contado.

No habiendo postores por el lote, se rematará cada propiedad particular:

LAS ROSAS N.o 2365. — MININMUM .. .. $ 15,000

que se enterarán: a) reconociendo $ 9,799.13, saldo de una obligación hipotecaria a favor de la Caja, en letras del 8o|o con 1o|o; b) con $ 5,200.87 al contado.

LAS ROSAS N.o 2371. — MINIMUM .. .. $ 15,500

que se enterarán: a) reconocindo $ 9,799.13, saldo de una obligación hipotecaria a favor de la Caja, en letras del 8o|o con 1o|o; y b) con $ 5,700.87 al contado.

LAS ROSAS N.o 2377. — MINIMUM .. .. $ 17,000

que se enterarán: a) reconociendo $ 9,799.13, saldo de una obligación hipotecaria a favor de la Caja, en letras del 8o|o con 1o|o; y b) con $ 7,200.87 al contado.

LAS ROSAS N.o 2385. — MINIMUM .. .. $ 17,000

que se enterarán: a) reconociendo $ 9,799.13, saldo de una obligación hipotecaria a favor de la Caja, en letras del 8o|o con 1o|o; y b) con $ 7,200.87 al contado.

LAS ROSAS N.o 2391. — MINIMUM .. .. $ 17,000

que se enterarán: a) reconociendo $ 9,799.13, saldo de una obligación hipotecaria a favor de la Caja; b) con $ 7,200.87 al contado, en dinero efectivo.

LAS ROSAS ESQUINA DE BULNES, NUMEROS 705 A 709
MINIMUM . . . . $ 17,500

que se enterarán: a) reconociendo $ 9,799.13, saldo de una obligación hipotecaria a favor de la Caja; y b) con $ 7,700.87 al contado.

BULNES N.o 711. — MINIMUM .. .. $ 7,000

que se enterarán: a) con $ 3,563.32, saldo de una obligación hipotecaria a favor de la Caja; y b) con $ 3,436.68 al contado.

Bases y antecedentes en el Segundo Juzgado Civil de Santiago. Títulos, en el Archivo de la Caja de Crédito Hipotecario.

Caja de Credito Hipotecario

REMATE JUDICIAL

El 20 de Mayo de 1920, a las 3 P. M., se rematará en el Primer Juzgado Civil de Santiago, la propiedad signada con los números 170 a 180 de la calle Libertad, de esta ciudad.

MINIMUM: $ 57,120

que se pagarán) a) con 17,996 pesos 80 cents., saldo en el 15.o dividendo de una obligación hipotecaria a favor de la Caja de Crédito Hipotecario, de $ 20,000 primitivos, en letras del 8o|o de interés anual, con 1o|o de amortización; b) con $ 18,000 al contado en dinero efectivo; y c) con $ 21,123.20 a seis meses plazo.

Bases y antecedentes en la Secretaría del Primer Juzgado Civil de Santiago.

Títulos en el Archivo de la Caja Hipotecaria.

26-A.

Caja de Credito Hipotecario

REMATE JUDICIAL

El 27 de Abril, a las 3 P. M., se rematará en el Primer Juzgado Civil de Santiago, la propiedad ubicada en la Avenida Latorre de esta ciudad, signada con los números [illegible] 3560.

MINIMUM: $ 42,950

que se pagarán: a) reconociendo $ 9,399.50, saldo de una obligación hipotecaria a favor de la Caja de Crédito Hipotecario; y b) con $ 20,000 al contado, en dinero efectivo; y con $ 13,560.50 a seis meses plazo.

Bases y antecedentes en la Secretaría del Primer Juzgado Civil de Santiago.

Títulos en el Archivo de la Caja Hipotecaria.

REMATE

Por acuerdo de los herederos de doña Loreto Iñiguez de Ovalle, se rematará el 5 de Mayo, a las 4 P. M., ante el juez partidor, don Alejandro Valdés Riesco, y en su estudio, Moneda 665, la casa calle de

COMPAÑIA N.o 1532

por el

Mínimum de $ 180,000

Esta propiedad ha sido tasada por el ingeniero don J. Ramón Herrera Lira, en $ 244,440. El precio se pagará reconociendo el comprador una deuda a favor de la Caja de Crédito Hipotecario, y el resto mitad al contado y mitad a seis meses plazo.

Bases y antecedentes en el estudio del juez partidor, de 2 a 6 P. M., y en la oficina del actuario, don Mariano Melo E. La casa puede visitarse de 2 a 4 P. M., desde el Martes 13.

REMATE

El 28 de Abril, a las [illegible] M., se rematará en el estudio del abogado don Miguel [illegible] Varas, Huérfanos 1359, la casa

N.o 683 calle de Bandera

de la sucesión de don [illegible] Ocampo.

MINIMUM: $ 160,000

El precio se paga la mitad al contado y la mitad a [illegible] meses.

Bases y antecedentes en la Notaría de don Manuel [illegible] Fagalde.

La casa puede visitarse [illegible] riamente de 3 a 5 de la tarde.

Un fenómeno astronómico interesante

EL ECLIPSE TOTAL DE LUNA DEL 2 DE MAYO PROXIMO

Durara desde las 6 h. 6 m. P. M. del 2 de Mayo hasta las 0 h. 11 m. A. M. del 3 de Mayo, o sean 6 horas y 5 minutos

Los momentos de mayor obscurecimiento de la luna serán desde las 8 h. 32 m. P. M. del 2 de Mayo hasta las 9 h. 44 m. P. M. del mismo día

Hermoso y atrayente espectáculo que ofrecerá este fenómeno.

Amplias y detalladas informaciones sobre este suceso, que de ninguna manera puede ser motivo de alarma o de temor para el público.

Los habitantes de la América del Sur, y, por consiguiente, los de Santiago de Chile, van a tener pronto la feliz oportunidad de presenciar un interesante fenómeno astronómico.

Se trata de un eclipse total de Luna, que tendrá lugar en la noche **del 2 de Mayo próximo.**

Los eclipses de Luna se producen, como todos sabemos, por la interposición de la Tierra, entre el Sol y la Luna, posición en la cual tiene que engendrarse el gradual obscurecimiento de nuestro satélite.

Esto es perfectamente claro, porque, en esa posición, la Tierra, como todo cuerpo opaco al ser iluminado por otro cuerpo luminoso **mayor,** como el Sol, tiene que proyectar en el espacio **un cono de sombra,** en el cual va de momento en momento sumergiéndose nuestro satélite.

Del mismo modo, Marte, Júpiter, Saturno, Venus y los otros planetas lanzan, tras de sí, un cono de sombra al espacio.

En resumen, los eclipses de Luna tienen lugar en las épocas de **la oposición.**

Pero ¿ocurren éstos inevitablemente en dichas circunstancias?

Si la órbita de la Luna coincidiera exactamente con la de la Tierra, esto es, si ambas estuvieran en el mismo plano o nivel, es indudable que nuestro satélite pasaría al través del cono de sombra en cada una de sus revoluciones alrededor de nuestro planeta.

En otras palabras, la Luna se vería totalmente eclipsada y se haría enteramente invisible en cada fase de **Luna Llena.**

Pero, en realidad, la órbita de la Luna no está en el mismo plano que la de la Tierra, y es por eso que sólo de cuando en cuando podemos observar un eclipse de Luna.

A veces el eclipse es total —como ocurrirá el 2 de Mayo próximo—y a veces la desaparición es sólo parcial, pues, en tal caso, una parte del disco lunar permanece afuera de la sombra real de la Tierra.

Un eclipse total de Luna es un fenómeno astronómico digno de ser observado, **a pesar de que no tiene el mismo interés científico que los de Sol.**

Desde el comienzo de un fenómeno de esta naturaleza, se nota un ligero debilitamiento de la luz lunar, cuya disminución se acentúa cada vez más; esto se debe a que la Luna entra primero en **el cono de la penumbra** y después en el **cono de sombra de la Tierra,** como lo indican los diagramas adjuntos.

Rigurosamente hablando, **no hay nunca un eclipse total de Luna** porque casi siempre se le ve proyectarse a ésta como un disco rojizo sobre el cielo obscuro. Se atribuye esto a que los rayos azules del Sol, por sus muy cortas longitudes de onda, son absorbidos cuando pasan al través de la atmósfera terrestre, tal como ocurre con esos mismos rayos en esas fantásticas coloraciones rojizas del cielo, en el momento en que el astro del día empieza y termina su carrera diurna aparente.

Los eclipses de Luna han sido siempre una fuente de misterios y de terror para los que viven preocupados de todo género de supercherías.

La historia nos proporciona muchos ejemplos a este respecto; pero consideramos que bastará con citar uno sólo.

En efecto, la **Historia de Grecia** nos refiere que, bajo la impresión de un **eclipse de Luna,** se apoderó de Nicias, general ateniense, y de sus soldados, un terrible espanto; perdieron, por tal motivo, un tiempo precioso y sufrieron una tremenda derrota en Sicilia. El mismo Nicias cayó prisionero y pereció a manos de los siracusanos.

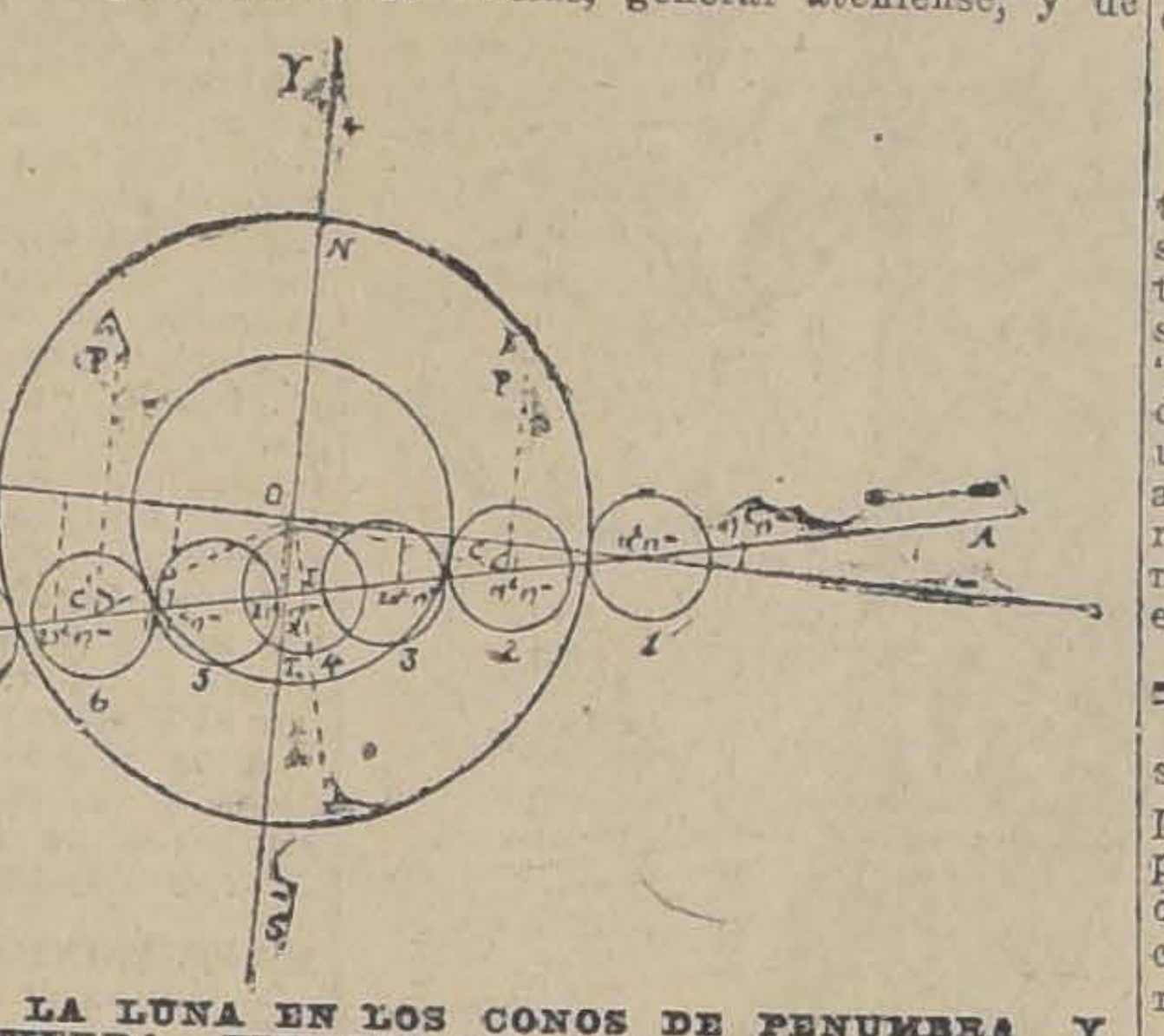

TRAYECTORIA DE LA LUNA EN LOS CONOS DE PENUMBRA Y SOMBRA DE LA TIERRA. TIEMPOS DE LOS CONTACTOS EXPRESADOS EN HORA MEDIA DE SANTIAGO

Los estudios científicos que se han hecho sobre estos fenómenos, y los conocimientos que de ellos se tienen, nos permiten afirmar que sólo para los supersticiosos e ignorantes pueden ser motivo de asombro o de espanto.

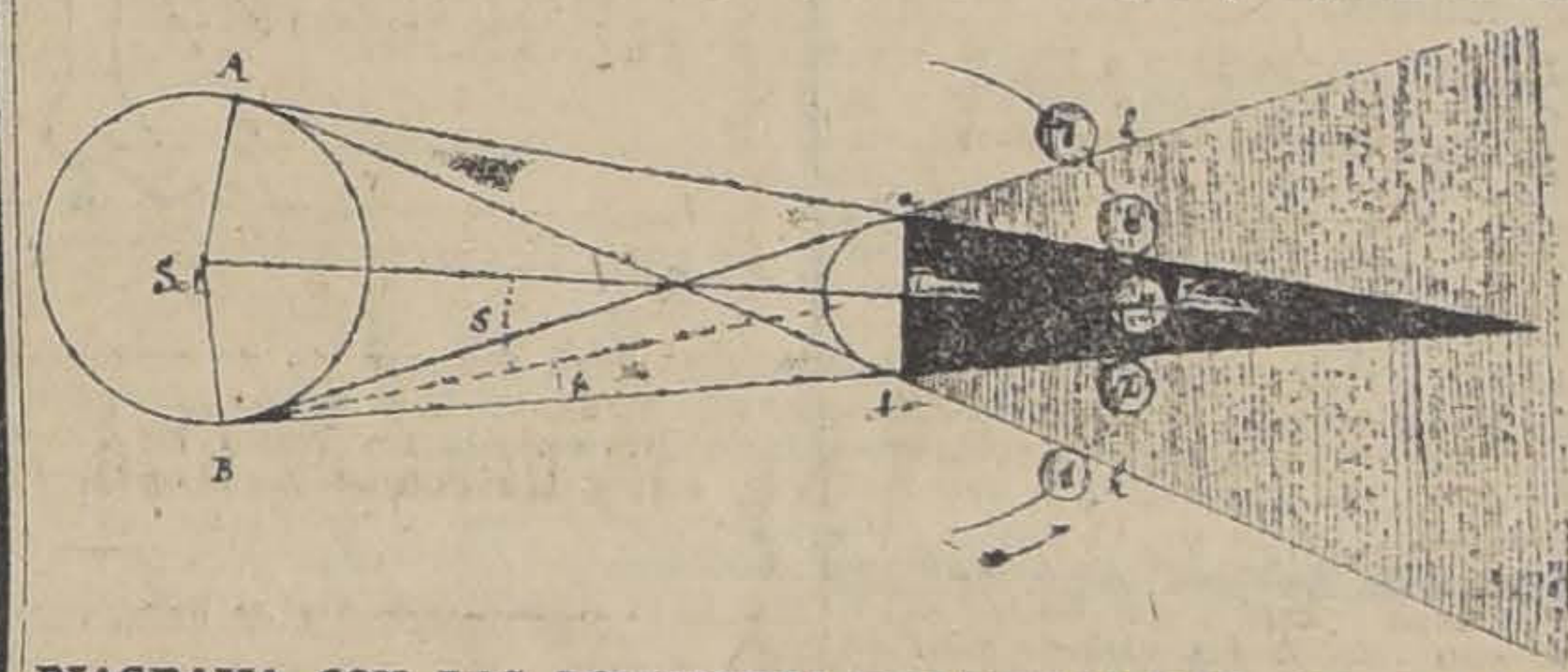

DIAGRAMA CON LAS POSICIONES RELATIVAS DEL SOL, TIERRA Y LUNA, EN EL ECLPSE TOTAL DE LUNA DEL 2 DE MAYO DE 1920

Nosotros debemos, por lo contrario, observarlos en todas sus fases y contemplarlos en todos sus magníficos aspectos, seguros de que así contribuiremos con un pequeño grano de arena a cimentar cada vez más el sólido edificio de la ciencia astronómica.

Los eclipses de Luna son visibles a un mismo tiempo por todos los observadores que tienen la Luna sobre el horizonte.

En consecuencia, para un fenómeno de esta naturaleza, sólo habrá necesidad de hacer un cálculo de carácter general, que nos dé los tiempos de Greenwich de las diferentes fases del fenómeno; y, de esta manera, no le quedará otra tarea a cada observador que sumarle o restarle a los tiempos prefijados su longitud geográfica, referida a Greenwich, para así tener la hora local del fenómeno.

De acuerdo con esto, hemos efectuado, con la mayor escrupulosidad posible, todos los complicados desarrollos logarítmicos que intervienen en dicho cálculo, y, después de hacerle la corrección relativa a la longitud **de Santiago,** hemos obtenido los resultados que se expresan a continuación:

	Tiempos en hora media de Santiago
Primer contacto de la Luna con el cono de **penumbra** de la Tierra (Pos. 1 diagrama 1 y 2)	18 h. 6 m. 43. s. 34. 2 de Mayo
Ultimo contacto de la Luna con el cono de **penumbra** de la Tierra (Pos. 7 diagrama 1 y 2)	0 h. 10 m. 39. s. 14. 3 de Mayo
Primer contacto de la Luna con el cono de **sombra** de la Tierra (Pos. 2 diagrama 1 y 2)	19 h. 18 m. 14. s. 54. 2 de Mayo
Ultimo contacto de la Luna con el cono de **sombra** de la Tierra (Pos. 6 diagrama 1 y 2) ,.	22 h. 58 m. 42. s. 38 2 de Mayo
Segundo contacto de la Luna con el cono de **sombra** de la Tierra (Pos. 3 diagrama 2)	20 h. 32 m. 20 s. 54. 2 de Mayo
Tercer contacto de la Luna con el cono de **sombra** de la Tierra (Pos. 5 diagrama 2)	21 h. 44 m. 26. s. 30 2 de Mayo

El diagrama N.o 2 nos permite también esclarecer varios otros datos importantes relacionados con este eclipse.

En ese diagrama, el punto O es el centro de los conos de sombra y de penumbra de la Tierra; la línea A B indica la trayectoria de la Luna; el punto I marca la mitad del eclipse; el punto K, donde la trayectoria corta al eje de las Y, **es el instante de la oposición en ascensión recta;** el ángulo P C O 82.o 52', contado desde el polo Norte de la Luna hacia el Este, es **el punto preciso del borde oriental del satélite que primero entra en la sombra;** y, finalmente, el ángulo P'C'O 58.o 44', contado desde el polo Norte de la Luna hacia el Oeste, **es el último punto preciso del borde occidental del satélite que abandona la sombra.**

Nuestros cálculos nos dicen también que en el momento en que el borde oriental de la Luna tangente al cono de sombra de la Tierra (Pos. 2 de los diagramas), la Luna deberá hallarse en el cenit de un punto de la Tierra situado entre la isla de Santa Elena y la costa de **Angola,** en el Africa sud occidental, y en el momento en que abandona el mismo cono de sombra (Pos. 6 de los diagramas) deberá encontrarse en la vertical de otro punto situado cerca de la ciudad de Gogaz en el Brasil.

En resumen, al terminar este breve artículo, sólo deseamos que los datos arriba consignados sirvan de guía y presten alguna utilidad a cuantas personas se interesen por observar el "eclipse total de Luna del 2 de Mayo próximo".

ISMAEL GAJARDO REYES

Santiago, 20 de Abril de 1920.

¿Conviene recuperar el "Latorre"?

En vista de los persistentes rumores sobre compra del ex-"Almirante Latorre", que Gran Bretaña, según se dice, estaría dispuesta a cedernos en condiciones ventajosas, traducimos algunos párrafos de la conocida revista inglesa "Naval and Military Record", a fin de que se conozca el sentir profesional moderno.

Por ellos se verá que nueve dreadnoughts, de un poder semejante al del "Latorre", salen a remate en Inglaterra; que en Francia, el nuevo Ministro de Marina es uno de los entusiastas partidarios de la "Jeune école", o sea: cruceros rápidos, submarinos, aeroplanos; y que el Ministro de Marina Italiano está transformando super-dreadnoughts en buques depósitos.

Dreadnought anticuados

El anuncio de que un nuevo grupo de dreadnoughts, en el que están comprendidos el "St. Vincent", el "Collingwood", el "Neptune", el "Hercules" y el "Colossus", será separado de la flota, hace nuevamente recordar el cambio que la guerra ha traído en el "standard" por el cual se juzga el valor de los barcos para el combate. De los cinco buques nombrados, el "Collingwood" sirve de tender a la Devonport Gunery School, y los otros cuatro están en reserva; el "Colossus" en Devonport, y el "Hercules", "Neptune" y "St. Vincent" en Rosyth. Cada uno de los buques costó alrededor de 1.700,000 libras esterlinas, de manera que el valor total de esos barcos, cuando se incorporaron a la flota, era entre ocho y nueve millones de libras esterlinas. Cuando comenzó la guerra, fueron considerados como barcos de mucha utilidad.

Dreadnought en venta

A raíz del anuncio hecho en estas columnas, hace algunos meses, respecto a que varios de nuestros antiguos dreadnoughts iban a ser puestos fuera de servicio, el "Naval and Military Record" fué desmentido, por haber publicado una noticia inexacta. Nuestro anuncio, sin embargo, era absolutamente exacto. Ya en Julio último, el "Bellerophon", el "Superb", el "Indomitable" y el "Inflexible" eran marcados para disponer de ellos, aunque el Almirantazgo, por alguna razón, retuvo el anuncio oficial que debía haberse publicado. Ahora que la suerte de estos cuatro barcos ha sido confirmada, estamos en situación de agregar que un nuevo grupo de dreadnoughts, entre los cuales se encuentran el "St. Vincent", el "Collingwood", el "Neptune", el "Hercules" y el "Colossus", serán puestos luego fuera de servicio. Todos los barcos nombrados están armados con cañones de 12 pulgadas, que ya no son considerados como que llenan las necesidades tácticas.

Nuevo programa naval

Desde París se anuncia que el nuevo Ministro, que tiene sobre sus predecesores la ventaja de su relativa juventud y de su juvenil actividad, se ha revelado como un administrador despierto y trabajador, dedicado a la realización del programa de la "jeune école". Los cruceros rápidos llenan mejor las necesidades de Francia en el mar, y el Ministro ha llegado tan lejos en esta dirección, que ha proclamado públicamente que "los mastodontes nada han hecho".

Se van los grandes buques

Entrevistado por la "Tribuna", de Roma, el almirante Secchi, Ministro de Marina, expresó la opinión de que los grandes buques ya no serán necesarios en la formación de las flotas modernas. Italia renuncia a la construcción de cuatro super-dreadnought, porque están tan mal protegidos contra los ataques de los submarinos, y en parte a causa de su enorme costo.

El Ministro dijo que, desde el armisticio, Italia había dispuesto de 43 barcos, y que estaba en negociación la venta de otros 90. Cuando el dreadnought "Leonardo da Vinci" haya sido reflotado, será, lo mismo que el super-dradnought "Caracciolo", transformado en depósito para nafta.

Vale la pena meditar un poco respecto a estos hechos, que indican que **los que hicieron la guerra** no son partidarios de los grandes buques. ¿Convendrá a Chile recuperar el "Latorre"?

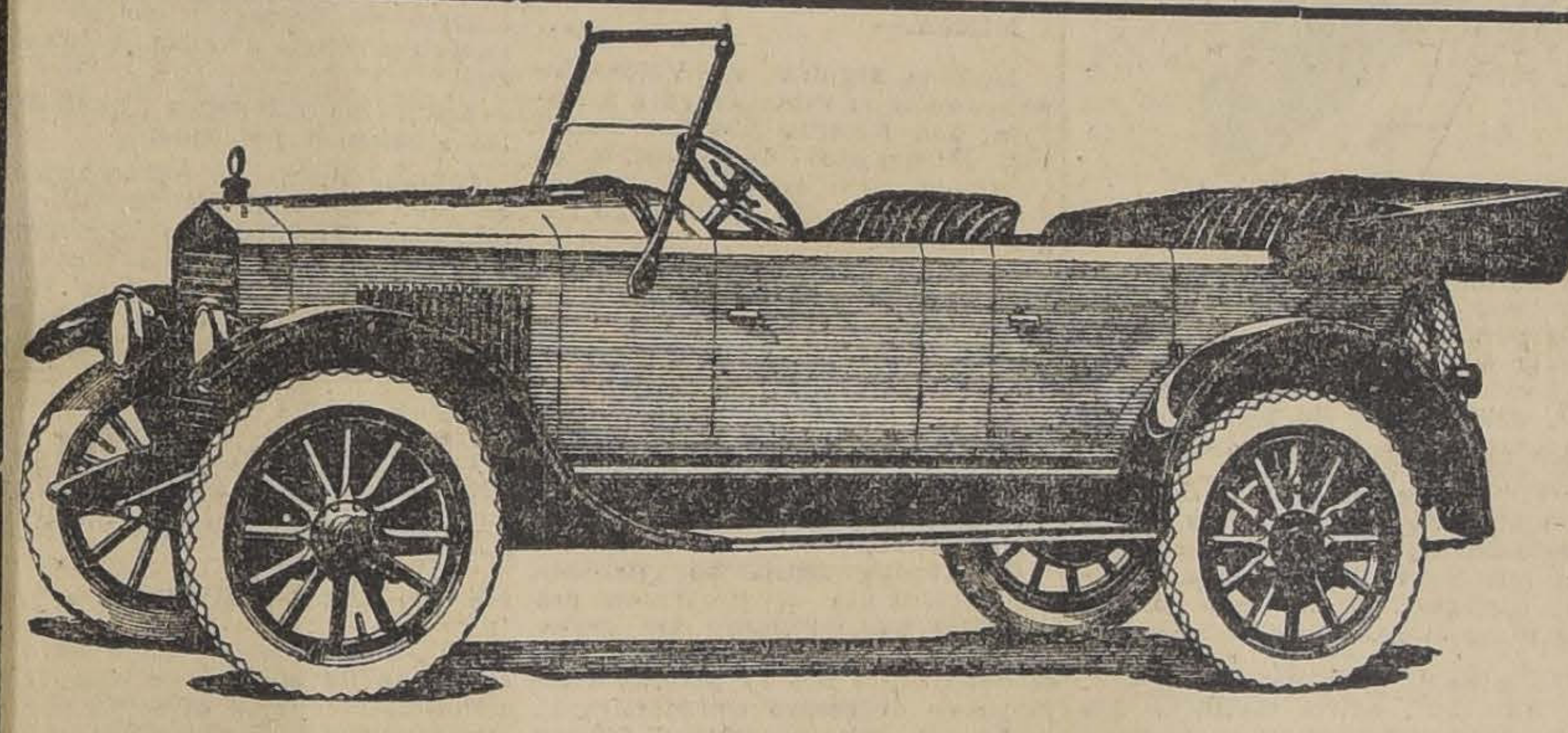

"ESSEX"

INGENIERIA AVANZADA

"ESSEX" ES EL AUTOMOVIL PERFECTO

Un automóvil ligero de bella apariencia, de elegante diseño, de fácil manejo y que reune toda clase de comodidades, ha sido al fin puesto en el mercado.

"Essex" es el nuevo tipo de automóvil, que reune la flexibilidad y economía de los automóviles livianos con el lujo y la resistencia de los más elevados precios.

"Essex" posee la fortaleza necesaria para el trabajo rudo. Ni los caminos malos ni las lomas disminuyen la comodidad que el "Essex" proporciona. La aparición del "Essex", aunque reciente, pues sólo está en el mercado unos cuantos meses, ha sido suficiente para hacerlo considerar como el automóvil ideal.

"Essex" es el único automóvil que puede eliminar todas las incomodidades que pueda proporcionar el automovilismo.

Los creadores del famoso Hudson Super-Six han dedicado años y años de trabajo y estudio para perfeccionar todos los detalles que forman el "Essex". Por eso, el "Essex" se encuentra en condiciones de presentarse como el ideal del automóvil liviano.

Ya desde el punto de vista técnico, o desde el artístico, "Essex" proporciona a sus propietarios satisfacción al hallarse al lado de los automóviles más caros.

EN LA PROXIMA SEMANA EMPEZAREMOS A ENTREGAR LOS "ESSEX" LLEGADOS POR VAPORES "STEEL AGE", "SANTA PAULA" & "SANTA LUISA" RECOMENDAMOS A LOS INTERESADOS ANOTAR SUS PEDIDOS ANTES QUE SE AGOTEN ESTAS REMESAS

GRAHAM, ROWE & Co.

HUDSON SUPER SEIS

IMPORTADORES

Bandera 267 :-: Casilla 3100 :-: Teléf. 3205

AUTOMOVIL
HISPANO-SUIZA
En perfecto estado, se vende de ocasión
Verlo y tratar
DIECIOCHO 745

ARADOS "BUFFALO" Nos. 18, 19 y 19-1|2
ARADOS "DEERE", 1 y 2 puntas
ARADOS "SYRACUSE" N.o 1433-X
ESPECIALES PARA LA ROTURA DE TIERRAS Y TERRENOS ENZARZADOS
Rastras "Geddes" de 30 clavos
Ofrecen para entrega inmediata
WILLIAMSON & Cía.
BANDERA ESQUINA CATEDRAL
VENDEDORES DE LA MEJOR MAQUINARIA
25-A.

BELLAS ARTES

Una hermosa obra del señor Ramón Callis. — Carta del gran escultor Bartholomé. — Las esculturas de Jean René Gauguin

En los talleres de repujado y cincelado, de don Ramón Callis, acaba de terminarse una magnífica lámpara de hierro, cuya ejecución fué ordenada por una distinguida dama santiaguina.

Originalidad, elegancia de dibujo, finura de composición: tales son las características de esta obra, de puro estilo gótico, cuya esquisse se exhibe conjuntamente con la obra, en la Sala Callis, Compañía 1020.

Esta lámpara ha sido ideada por don Ramón Callis, el distinguido artista catalán, ventajosamente conocido entre nosotros por sus numerosas obras de joyería y orfebrería, que exhibidas en diversas exposiciones (entre otras, en la Internacional del Centenario), le han valido altas recompensas.

Abandonando por un momento el platino, el oro, o la plata, que son las materias en que, ordinariamente, ejerce su talento, el señor Callis nos lo muestra ahora infundiendo un soplo de belleza a este otro material en que los artistas de la Edad Media realizaron obras de tan acabada perfección: el hierro, que cuando es forjado, cincelado, y repujado, con la maestría de que el señor Callis nos da pruebas en la lámpara de que nos ocupamos, es también un metal tan noble como sus valiosos hermanos.

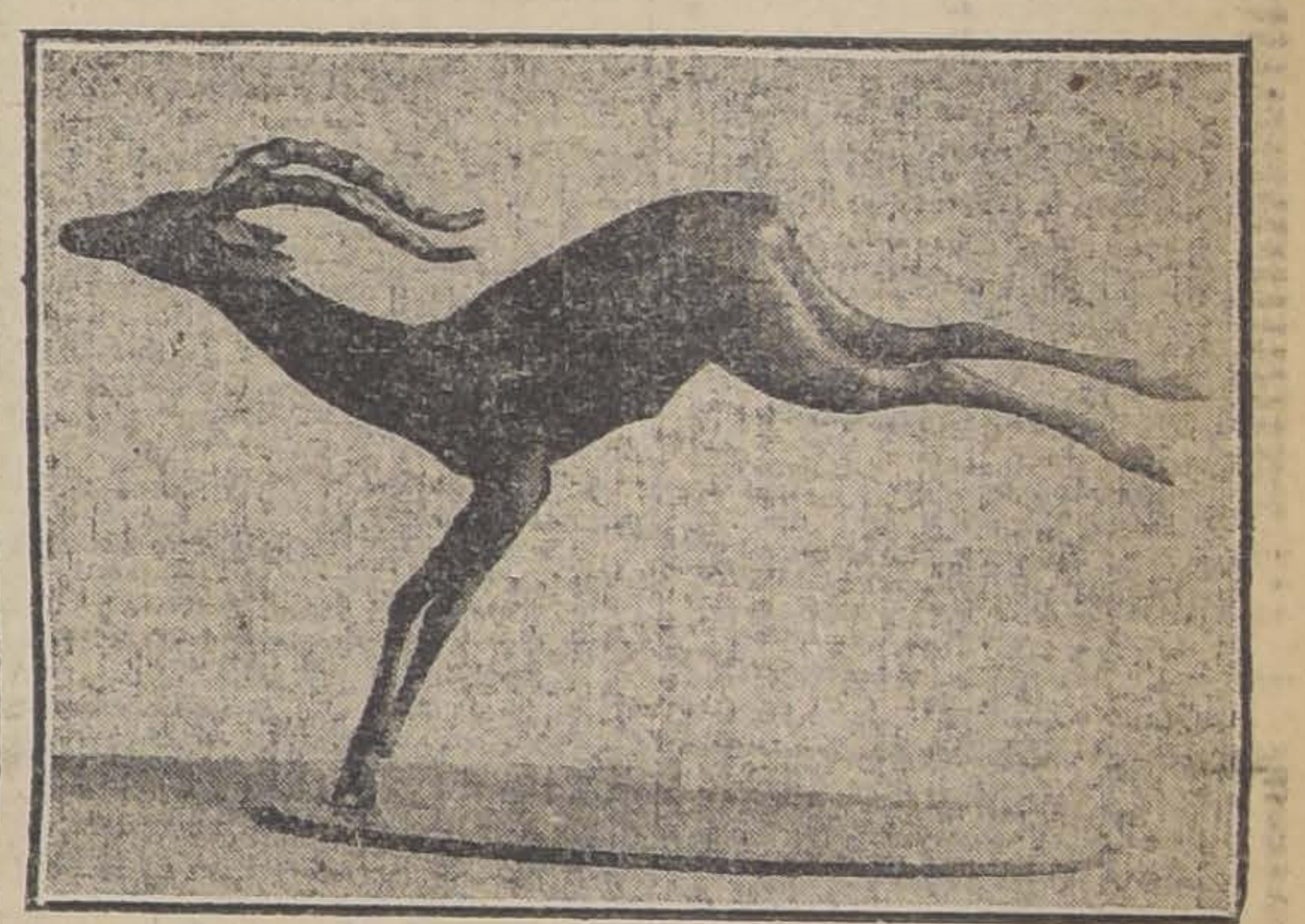

En la última sesión del Comité Ejecutivo de la **Sociedad Nacional de Bellas Artes,** se leyó una carta autógrafa, enviada por el gran escultor Bartholomé, presidente de la **Société Nationale des Beaux-Arts,** de París, y cuya traducción damos en seguida:

"Señor presidente de la Sociedad Nacional de Bellas Artes, de Chile:

Leí en el Comité de la "Société Nationale" y remití a la familia de mi querido amigo Roll, vuestra tan conmovedora carta. Todos nos hemos sentido vivamente conmovidos, y yo, que tengo el temible honor de reemplazar a un hombre a quien amaba profundamente, os agradezco a nombre de todos el que hayáis querido compartir nuestra pena.

Recibid, señor presidente, la seguridad de mi alta consideración.—**Bartholomé".**

Una rara satisfacción es el hallarse en presencia de un artista, de la gracia nueva y exquisita que representa Jean René Gauguin, escultor, que se ha especializado en sorprender los movimientos más imprevistos, fijándolos en el pequeño mundo vivo de sus estatuillas, animadas de un realismo sutil y de una suprema elegancia.

Jean René Gauguin, es hijo del célebre pintor Paul Gauguin, una de las figuras más curiosas del arte contemporáneo, que se extinguió como una flor maravillosa y tropical, en las selvas dominicanas.

El arte del hijo, no tiene ningún contacto con el del padre. Lo que no impide que sea un artista que ha formado, con la vida y con la acción, el sujeto de sus temas favoritos.

Los antílopes y gacelas, son notables por su fina estilización e independencia, brincan en una perfecta idea de libertad, en un ritmo irresistible, que no sólo llena el acento del instante sorprendido, sino también, el que le antecede y el que le sigue. Es algo absolutamente moderno, de un concepto claro de la forma y de una serenidad dentro de una gran audacia, que revela el dominio del escultor, sobre el dinamismo que palpita en el arabesco de sus composiciones, gestadas con profunda emoción y resueltas con tranquila maestría.

La "manera de hacer", no tiene nada que pueda relacionarse con la de algún otro artista. La visión clara de lo que se propone y una refinada aristocracia, transforman las pequeñas esculturas en una obra de arte, de nivel superior, que entraña una vitalidad de exuberancia, y ese culto por lo humilde, que tan fervorosamente practicaron los orientales.

Por ello, se ha dicho de Gauguin, que su obra tiene un contacto directo con los japoneses, pero—cosa extraña—más con los dibujantes que con los escultores, pues es en las estampas y kakemonos, y no en los bronces y marfiles, que los japoneses son admirables en la representación de los seres vivos.

Dice en un bello artículo, el fino escritor Gabriel Mourey, que las figulinas de Jean René Gauguin las de animales, especialmente, le hacen recordar, por su elegancia y su realismo, a las obras de los maestros italianos de siglo XV; un Paolo Uccello, Pisanello o los Bellini.

En ellas dice que se descubre, tanto en la forma en que fueron ejecutadas, como en la base de las impresiones, de las que son la síntesis, ese asombro cándido, de la exaltación ingenua, que infunde a todas las producciones de aquella época, un encanto penetrante e irresistible.

Y por fin, agrega, que la técnica de Gauguin, no se detiene, por más perfecta que sea, en inútiles minucias: ella dice las cosas esenciales y no distrae ningún elemento que disminuya al efecto, sin insistir jamás. Lo indispensable se expresa; todo lo que es característico se formula finamente, con una distinción y un tacto que sorprenden. Los cuerpos de los animales viven su existencia propia, en la vida estética, con que el artista las animó. Las gacelas que lamen sus patas, o que se levantan en un salto brusco; los ciervos que marchan o se lanzan a toda velocidad, en inflexiones, tensiones, o en el abandono de sus miembros, son de una intensa armonía, donde todo el ser de aspecto débil y de construcción tan grácil, se impregnan de fuerza y de belleza, por la personalidad que los anima.

En la figura humana no guarda el mismo candor, ni esa encantadora ingenuidad. Sus muñecos son resueltos con una verba cómica, por veces satírica, llegando en ciertos casos a la caricatura, pero nunca banal, sino acerada como la punta de una aguja. Otros, sin embargo, se penetran de una sana alegría y de una fresca gracia; y el movimiento, cada vez más vivo, busca en los cuerpos las actitudes y las define en concepciones de la forma que rinden las más audaces líneas, en el efecto completamente conseguido.

Gauguin no ha sido contagiado por nada. La enfermedad reinante, que hace de muchos artistas débiles la víctima de los farsantes, no ha llegado a tocar un solo momento, su corazón apasionado por la verdad, y continúa, espontáneo, deliciosamente ingenuo, y moderno como ninguno, con su profundo amor por la naturaleza. Dice Mourey, refiriéndose a la última exposición que realizó el artista en Dinamarca, que guardó el recuerdo exquisito de los instantes pasados contemplando las figuritas de Gauguin, y que no era necesario examinarlas mucho tiempo, para tener certeza de que el estatuario que las modeló, amorosamente, era digno del nombre glorioso que llevaba.

AUTOMOVIL
MERCER
Turismo, siete asientos, último modelo, con muy poco uso, seis ruedas de alambre, todas con neumáticos de cuerda nuevos, parachoques, amortiguadores, fundas, magneto Bosch legítimo alemán, gran cantidad de herramientas y repuestos. Se vende de ocasión, completamente garantido, con patente y póliza de seguro.
• GARCIA REYES N.o 610

LAS MEMORIAS DEL MARISCAL HINDENBURG (26)

La exclusividad para la publicación en Chile de estas Memorias, ha sido adquirida por LA NACION.

"Verdun" perturba el éxito de las operaciones alemanas. — Italia entra a la guerra. — Las fuerzas rusas rompen el frente austro-húngaro. — Rumania declara la guerra a Alemania. — Se empieza a complicar la situación para los ejércitos del Kaiser.

El grupo septentrional hizo avanzar siete divisiones de infantería y dos de caballería entre Mosheiki y Wileity en el sector de Postawy, en el que había al principio sólo cuatro batallones alemanes, mientras que el meridional, compuesto de ocho divisiones de infantería y los cosacos del Ural, trataba de doblar la barrera entre los lagos Narocz y Winsznew que defendía nuestra división 75 y la novena división de caballería que había sido reforzada. Es decir, en total, ¡128 batallones rusos contra 19 alemanes!

El 18 de Marzo se desencadenó el ataque ruso. Después de preparar el ataque por una acción de artillería de un vigor no visto hasta entonces en el frente oriental, las masas enemigas asaltan nuestras posiciones débilmente ocupadas abalanzándose como una oleada sin interrupción. Pero las baterías y las ametralladoras rusas empujan en vano a la propia infantería contra las líneas alemanas; en vano tronchan las tropas enemigas mantenidas en reserva las propias líneas avanzadas cuando éstas tratan de ceder y sustraerse a los efectos mortíferos de nuestro fuego. Los muertos rusos se aglomeraban delante de nuestro frente hasta que forman verdaderos montículos. Es cierto que los esfuerzos de los defensores habían llegado a ser enormes. El deshielo que se produjo llenaba las trincheras con agua de nieve, transformada en lodo que se deshacía en los parapetos que hasta entonces nos servían de protección y convertía todo el campo de batalla en un pantano sin fondo. A los soldados que ocupaban las trincheras se les hinchaban los miembros en el agua fría con hielo. Pero en esos cuerpos quedaba suficiente fuerza vital y decisión para rechazar cada vez los asaltos enemigos. Los rusos hacen así también en esta ocasión todos los sacrificios en vano, y a partir del 25 de Marzo pudimos contemplar, seguros de la victoria, nuestras legiones heroicas a orillas del lago Narocz.

El comunicado alemán del 1.o de Marzo de 1916, que fué redactado con mi colaboración, decía como sigue, después de terminada la batalla:

"La siguiente orden del generalísimo ruso de los ejércitos del frente occidental (ruso) del 4 de Marzo del calendario ruso), 17 del gregoriano), número 537, indica qué fines tan grandes persiguió con sus ataques:

"Tropas del frente occidental:

"Hace medio año, muy debilitados y con una cantidad inferior de fusiles y cartuchos habéis contenido el avance del enemigo y ocupado vuestras actuales posiciones después de haberlo detenido en la región que se proponía romper cerca de Molodetschno.

"Su majestad y la patria esperan de vosotros una nueva acción heroica: el rechazo del enemigo de los límites del imperio. Confiando en vuestro valor, vuestra absoluta lealtad hacia el zar y vuestro amor acendrado por la patria, estoy convencido de que mañana, cuando abordéis la elevada tarea, cumpliréis vuestro sagrado deber para con el zar y la patria y que libertaréis a vuestros hermanos que suspiran bajo el yugo del enemigo. ¡Que Dios nos ayude en nuestra santa causa!

"El ayudante general (firmado) —Ewert".

"Es cierto que a todos los que están al corriente de la situación los ha de sorprender que se haya emprendido tal acción en una estación que pueden surgir de un día a otro considerables dificultades por el deshielo. La elección del momento hay que atribuirla así menos a la voluntad libre del comando ruso que a la imposición de parte de un aliado apremiado.

"Si un informe oficial ruso explica la suspensión actual de los ataques, sólo por el cambio que se produjo en el estado del tiempo, tal explicación es solamente una verdad a medias. Las pérdidas han contribuído a lo menos tanto a la gran reacción como el estado reblandecido del terreno. Cálculos prudentes hacen ascender las pérdidas rusas a 140,000 hombres, a lo menos. El comando enemigo sería así más exacto si dijera en sus informes que la gran ofensiva se ahogó, no sólo en el pantano, sino en el pantano y en sangre."

Para terminar, entresaco el siguiente párrafo de una descripción de los combates de primavera, hecha por un oficial alemán:

"Había pasado poco más de un mes desde el zar ruso pasó revista a las divisiones de asalto en el frente de Postawy, cuando el general feldmariscal von Hindenburg se trasladó al frente para agradecer a sus ejércitos victoriosos.

"En Thchernjaty y Komai, Jodowzse, Swirany y Kobynik, sólo a pocos kilómetros del lugar de la parada del zar, habló con las delegaciones de las tropas del frente y distribuyó cruces de hierro. El comandante en jefe y el granadero estaban allí por un momento mano a mano, contemplándose mutuamente con una mirada larga y llena de confianza. El sol de la primavera iluminaba el frente de Hindenburg como sol de la victoria..."

Tal era mi participación en la batalla de Narocz.

"¡Verdun!" Este nombre se mencionaba entre nosotros en el Este con mayor frecuencia a partir del mes de Febrero del presente año. La gente se atrevía a hablar de ello sólo a media voz y en secreto. Se daba a la palabra un tono que reflejaba dudas y preocupaciones. Y esto no obstante, era buena la idea de tomar a Verdun. La posición de esa fortaleza debía consolidar considerablemente toda la situación en nuestro frente occidental. Quedaría definitivamente eliminada la estrangulación en el punto más vulnerable de nuestra posición sobre la que se ejercía presión. La toma de la fortaleza haría, además, tal vez surgir nuevas posibilidades de operaciones en dirección al Sur y al Oeste.

VON HUTIER

La importancia de esa plaza de armas justificaba así, a mi juicio, la tentativa de atacarla. Por otra parte, existía siempre la posibilidad de suspender a tiempo la empresa si su realización resultara imposible o si los sacrificios necesarios para ello fueran demasiado grandes. Y luego: ¿no habíamos conseguido de un modo brillante, en el curso de la actual guerra, lo más osado y lo más improbable en materia de ataques a fortalezas?

A partir de fines de Febrero ya no se pronuncia el nombre de Verdun con aire misterioso, sino en voz alta y con alegría. La palabra "Dauaumont" brilla bajo este respecto, como una luz del heroísmo alemán, hasta el lejano Este y levanta también los ánimos de aquellos que en ese momento miraban con seriedad y preocupaciones la marcha de los sucesos en la región del lago Narocz. Es verdad que en el ataque a Verdun hay para nosotros un sentimiento de amargura. Es que la tentativa significa el abandono definitivo de la idea de buscar una decisión aquí en el Este.

Más tarde se pronuncia el nombre de Verdun con diversas entonaciones, pero se lo pronuncia en todas partes. Empiezan gradualmente a predominar las preocupaciones, pero se manifiestan abiertamente sólo raras veces. Se pueden resumir las preocupaciones en las siguientes preguntas: ¿Por qué se persiste siempre en un ataque que exige sacrificios tan infinitos y cuya falta de éxito ya se prevé? ¿No sería posible emprender una operación estranguladora, aprovechando la línea entre el Argonne y Saint Mihiel, en lugar de esa empresa frontal puramente local contra el arco septentrional de defensa de Verdun, apoyado en obras permanentes? Sólo en la posteridad, después de un examen imparcial, se podrá determinar si estas preguntas están o no justificadas.

Otro nombre vino más tarde a unirse al de Verdun: "Italia", que se mencionó por primera vez después de la batalla del lago Narocz. A Italia se la mencionó también con dudas, con dudas más serias y más fuertes que Verdun; más aún, no sólo con dudas, sino con serias y grandes preocupaciones. El plan austro-húngaro de un ataque contra Italia es audaz y, considerado desde este punto de vista, su éxito está militarmente justificado. Pero hay un factor que hace que el plan parezca ser demasiado arriesgado: la opinión que tenemos del instrumento con el que debe realizarse. Si se hace avanzar contra Italia las mejores tropas imperiales y reales, tropas en las que piensan con orgullo y confianza no sólo Austria-Hungría sino también Alemania, ¿qué quedaría entonces frente a Rusia? Y Rusia no está tan abatida como se suponía a fines de 1915. A orillas del lago Narocz se reveló de nuevo la firme resolución rusa con una fiereza y enormidad frente a la cual se mostraron de una escasa capacidad de resistencia las unidades austro-húngaras, de las que en muchas hay un fuerte elemento eslavo.

A pesar de las noticias de triunfos que se reciben de Italia, se acentúan cada día las preocupaciones entre nosotros y los acontecimientos que se producen al Sur del Pripet demuestran demasiado pronto que están justificadas. El 4 de Junio en el frente austro-húngaro en Volhinia y en la Bukovina se derrumba en una vasta extensión al primer asalto ruso. Se produce la crisis más grave en el frente oriental, aún más grave que la del año 1914. Es que ahora no hay en parte alguna un ejército alemán victorioso listo para acudir a socorrer; en el Oeste sigue con vigor la lucha alrededor de Verdun y hay indicios amenazadores a orillas del Somme.

Las olas de esta crisis llegan hasta nuestro frente; pero, en bien del conjunto, no en forma de ataques rusos. Así podemos, a lo menos, ayudar allí donde la situación es más seria.

Los rusos se encuentran ahora con sus fuerzas no mermadas, en sus posiciones delante del frente alemán. Por eso no obtuvo el primer triunfo al Sur del Pripet por el empleo de masas numéricamente superiores, como es su costumbre, sino con fuerzas relativamente reducidas.

"El plan de Brussiloff debe considerarse rigurosamente como una exploración, emprendida en enormes extensiones y con gran firmeza, es cierto, pero siempre sólo una exploración y no un golpe con un objetivo determinado... Era su objeto cerciorarse de la fuerza de las líneas enemigas en un frente de cerca de 500 kilómetros entre el Pripet y Rumania. Brussiloff podía compararse con un hombre que golpea un muro para saber donde hay piedras sólidas y dónde sólo tablas y argamasa".

Así escribió un extranjero sobre el primer día de la batalla de Brussiloff. Y este extranjero dice la verdad sin reservas.

Pero el muro austro-húngaro muestra sólo pocos piedras sólidas; se derumba bajo los golpes del martillo de Brussiloff y hace irrupción la marea de las masas rusas que acababan de ser sacadas de nuestro frente. ¿Dónde será posible ponerles un dique? Por el momento queda sólo una fuerte columna en medio de la rompiente: el ejército del Sur bajo el mando del excelente general conde Bothmer. Alemanes, austriacos y húngaros, todos mantenidos en rigurosa disciplina.

Todo cuanto no es absolutamente necesario en nuestra parte del gran frente oriental se traslada al Sur y desaparece en los campos de batalla de Galitzia.

Mientras tanto, se oscurece el horizonte también en el frente occidental. La superioridad franco-inglesa se arroja sobre nuestras líneas a ambos lados del Somme, mantenidas con fuerzas relativamente débiles, y hace doblarse la defensa. Más aún, por momentos amenaza el peligro de una ruptura completa.

Mi jefe supremo me llama a mí y a mi jefe de estado mayor a su cuartel general en Pless, para consultarnos sobre la grave situación en el frente oriental. La última vez, a fines de Julio, recae en Pless una resolución sobre la nueva organización del mando en el frente oriental. El supremo comando alemán había exigido de Austria-Hungría una organización más vigoroza del mando en el frente oriental como recompensa de la mano salvadora que le habíamos tendido a pesar de Verdun y del Somme. ¡Y esto con razón! La jurisdicción de mi mando fué así extendida hasta la región de Brody, al Este de Lember; fueron colocados bajo mi mando fuertes grupos imperiales y reales.

Visitamos pronto los comandos que acababan de sernos adjudicados y encontramos en los círculos austro-húngaros una predisposición favorable y una crítica sin reservas de las propias faltas. Es verdad que a ese reconocimiento de los errores no le acompañaba en todas partes la firme resolución que habría sido necesaria para reparar las deficiencias existentes. Y un poder penetrante que lo dominara todo y una direción única eran más necesarios en esa masa heterogénea de nacionalidades que en cualquiera otra parte; de otro modo, hasta la mejor sangre debía circular sin fuerza por ese cuerpo y derramarse en vano.

La extensión del frente bajo mi mando me indujo a trasladar mi cuartel general al Sur, a Bret-Litovsh. El 28 de Agosto a mediodía me alcanzó allí la orden de su majestad el emperador, de partir a la mayor brevedad posible para su gran cuartel general. El jefe del gabinete militar me comunicaba como explicación de la orden: "¡La situación es seria!"

Coloco el aparato receptor del teléfono y pienso en Verdun y en Italia, en Brussiloff y en el frente oriental austriaco, y, además de todo esto, en la noticia: "Rumania nos declaró la guerra". ¡Se necesitarán fuertes nervios!

Cortinas
de Gasa
en bonitos colores y Gasas por metros encontrarán un bonito surtido en
LA RIOJANA
ESTADO 64
Martínez Blanco y Cía.

PARA LAS MADRES QUE CRIAN A SUS HIJOS
Pueden estar absolutamente convencidas que aumentan notablemente su leche, enriqueciéndola, consiguiendo así robustecer al niño, tomando las
Obleas Lacteosas Farr
M. R.
Comprarlas: Daube y Co., Droguería Francesa y en las boticas Santo Domingo, Klein, Italiana, Francia, Bentjerodt, Vial Brandt y donde Juan J. Farr, San Bernardo, Casilla 127.

PARA EVITAR LA CAIDA DEL PELO Y DESTRUIR LA CASPA
únicamente recomendamos:
PILOQUINA
M. R.
CON UN SOLO FRASCO NOTARA RESULTADO
Se vende donde Daube y Co., Droguería Francesa, Botica Bentjerodt, Botica Brandt, Peluquería Mayo, (Portal Fernández Concha), y Juan J. Farr, San Bernardo.

SEÑORAS:
Llegó nueva remesa de sombreros modelos adornados y hormas.
Moneda 880

Farsa que puede terminar en tragedia

Rivalidad entre dos lindas artistas parisienses. — Complot contra Mme. Jane Renouardt. — Un "bouquet" mal oliente. — Los amigos de ambas artistas entran en escena. — Es necesario que se verifique un duelo

Uno de los jueces de instrucción de París ha tenido por necesidad que ser actor en una farsa representada por varias lindas actrices y sus respectivos amigos, si bien es cierto que el juez actúa como personaje del último recurso, a fin de desenlazar la obra.

La detención del "miserable", comprado para realizar el delito, ha constituído la base del proceso que ha servido de comidilla en los círculos teatrales y mundanos de la "Ville Lumiére".

Este "miserable" era un vendedor ambulante apellidado Pisvin, a quien un caballero misterioso ofreció cien francos de recompensa si entregaba a la actriz madame Jane Renouardt un ramo de flores, entre las cuales iban ocultas substancias que despedían olores pestíferos y denigrantes para la nariz y la moral de tan linda dama.

Mlle. Jane Renouardt ha manifestado lo siguiente:

"Desde hace tiempo vengo siendo objeto de la persecución de una artista parisiense y de su amigo. Por ciertas indiscreciones, supe que ambos urdían una venganza que fuese sonada. Se trataba de ponerme en ridículo. Al descender yo del automóvil a la puerta del Teatro de las Capuchinas, de cuya compañía formo parte, un sujeto tenía la orden de salir a mi encuentro y entregarme un ramo de flores mal olientes. Esta escena debía ser representada en las primeras horas de la noche del 16 de Enero, y yo concebí el propósito de hacerla fracasar. En primer término avisé a la policía, que envió al lugar de la acción dos agentes, y después me puse de acuerdo con mi amiga Mlle. Marcela Marion, para que me substituyera como víctima del portador de las flores. Para que resultara más perfecta la contrafigura, mademoiselle Marion se colocó un sombrero mío, se atavió con uno de mis abrigos, y montando en mi automóvil se dirigió, a las ocho de la noche, al Teatro de las Capuchinas.

"Entretanto, yo, disfrazada y oculto el rostro bajo un velo muy tupido, fuí a situarme cerca de la entrada del teatro, para presenciar el espectáculo. A poca distancia vi a los autores del drama, que no querían perder detalle de su desarrollo. Descendió mademoiselle Marcela Marion del automóvil e inmediatamente avanzó hacia ella un hombre, que le tendió un ramo de violetas y otro de mimosas diciéndole:

—Señora Renouardt: aquí tenéis estas flores, de parte de la señora Quinson.

"El portador no tuvo tiempo de entregar las violetas, que ocultaban crema de chocolate, y las mimosas, que escondían otra materia mucho menos fragante, porque los agentes de la autoridad procedieron a su detención. Conducido en mi automóvil a la comisaría, confesó que había recibido una cantidad para entregarme aquellas flores. Por esta causa, tanto mademoiselle Marcela Marion como yo hemos entablado un pleito contra los autores de esa broma de tan mal gusto y peor olor.

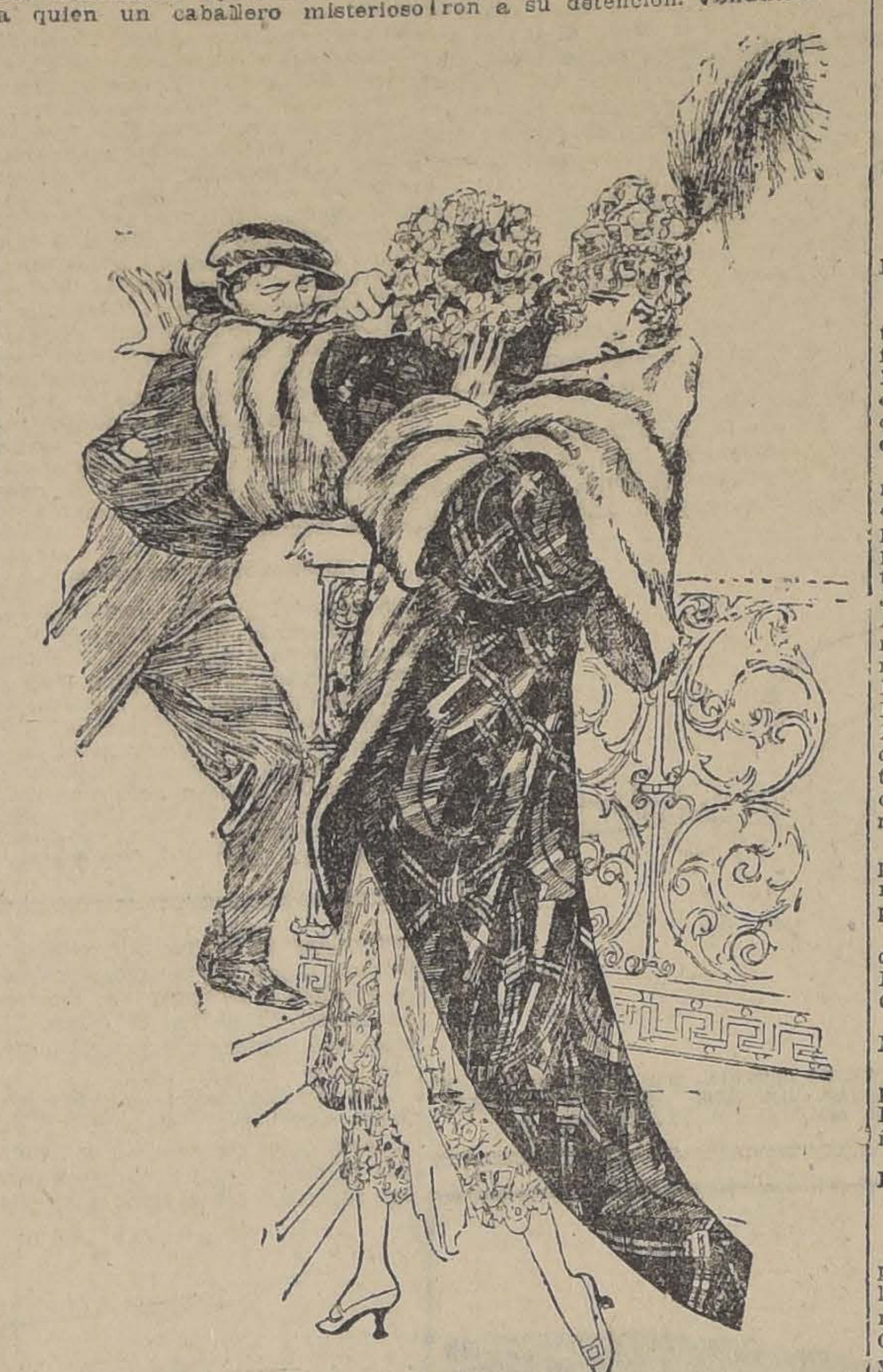

"Yo he designado a la actriz y al amigo de ésta, a quien acuso formalmente. Y creo que la justicia, que lleva este asunto a "tambor batiente", ha formado su juicio sobre el particular".

La acusada es mademoiselle Clara Tambour, actriz también, que hace tiempo se encuentra enemistada con Mme. Renouardt por cuestiones profesionales.

Esta ha declarado a un periodista:

"Al día siguiente de la escena que se representó frente al Teatro de las Capuchinas, fuí citada por el comisario de policía. Yo protesté con energía contra las sospechas que pesaban sobre mí, porque soy completamente extraña, así, como mi amigo, a las persecuciones de que pueda ser objeto madame Jane Renouardt. Por otra parte, considerando que el alegato que determinó mi comparencia ante el comisario era injurioso para mí, M. Del Boullay, mi amigo, envió los padrinos a M. Wittouck, amigo de madame Renouardt, para pedirle una reparación por las armas. El lance no se ha verificado, pero se realizará pronto, porque así lo exige mi honor insultado".

Por su parte, M. Boullay, ha dicho:

"Confirmo en todo las manifestaciones de mademoiselle Clara Tambour. En la noche del 16 de Enero no podíamos encontrarnos en el boulevard de las Capuchinas, porque cenábamos en compañía de numerosos amigos, que pueden testificarlo. Es cierto que ha habido un cambio de testigos entre M. Wittouck y yo. Hay ciertas cosas que sólo pueden ser lavadas con sangre (¿se referirá a las deleznables materias que contenía el ramo?). Pero se ha levantado un acta en que consta que Wittouck ca me había ofendido".

Actualmente, en uno de los gados de París, mientras el se expide sobre este ruidoso ha quedado en depósito, camente encerrado en una madera, un pintoresco "bo de flores marchitas, que quienes lo vieron antes de rrarlo, traía el ingrato recuerdo mortíferos gases asfixiantes.

Teatro Municipal
Temporada Dramática Francesa Huguenet - Sergine
COMUNICADO DE LA EMPRESA
En vista de la excesiva demanda de localidades de abono la Empresa del Municipal comunica a los interesados:
Que desde el 1.o de Mayo dispondrá de esas localidades que no han sido aún canceladas.
También se hace presente a los señores rematantes de palcos y plateas de la temporada lírica pasada, que el Viernes próximo, de Abril, vence el plazo para que reserven sus localidades.
LA EMPRESA.
Santiago, 25 de Abril de 1920.
2363-4-

VIDA SOCIAL

LA FUNCION DE GALA DE HOY EN EL MUNICIPAL.—

Hoy, a las 9.15 se llevará a efecto en el Teatro Municipal la gran función de gala que ha preparado la Asociación de Deportes Atléticos en honor de las delegaciones que tomaron parte en la Olimpiada.

Con este motivo se ha confeccionado un atrayente programa en el cual figuran números de música por una excelente orquesta de 40 profesores, dirigidos por el maestro Allende, cantos por los señores Jorge Quinteros, Jorge Huneeus y Arturo Medina, campeón suramericano del dardo. El pianista Dumesnil ejecutará el Nocturno y la Polonesa de Chopin. La señorita Leonora Binet, premiada por el Ministerio de Instrucción bailará dos de sus mejores danzas; habrá también otros números que harán de la función una buena velada musical.

En nuestra sociedad hay interés por asistir a la fiesta, a fin de demostrar las simpatías que exiten por el Uruguay y la Argentina.

A la función asistirá el Presidente de la República, los señores Ministros de Estado y todo el Cuerpo Diplomático residente.

MATRIMONIOS.—

—Hoy será bendecido en Valparaíso el matrimonio del señor Francisco de la Carrera con la señorita Virginia Bascuñán F.

DON RICARDO SANCHEZ RAMIREZ.—

Mañana seguirá a Valparaíso para tomar el vapor en ruta a Bolivia, don Ricardo Sánchez Ramírez, Encargado de Negocios de Colombia ante aquella República y quien desempeñó igual cargo entre nosotros.

El señor Sánchez Ramírez, por sus dotes de cultura y caballerosidad, por su inteligencia e ilustración, deja en los círculos sociales y literarios y en la diplomacia gratísimos recuerdos, como lo atestiguan las manifestaciones cordiales de que ha sido objeto con ocasión de su partida.

BENEFICIO.—

Con todo entusiasmo se está confeccionando el programa del beneficio que preparan las socias del Patronato de San Ramón (Casa del Pueblo N.o 2) para el 4 de Mayo en el Teatro Unión Central, a fin de reunir algunos fondos para proseguir los trabajos de la construcción del edificio que posee la Sociedad aludida en la Av. Valdivieso.

FALLECIMIENTO. —

Muy lamentado ha sido en el vasto círculo de sus relaciones, el sensible fallecimiento del señor Alfredo Ariztía Meléndez, acaecido ayer en Coquimbo.

El señor Ariztía gozaba de las justa estimación de sus amigos, por sus bellas prendas personales.

Sus funerales se llevarán a efecto hoy.

MANIFESTACION EN EL CLUB DE LA UNION.—

Numerosos amigos de don Joaquín Díaz Garcés, que adhirieron en número de más de cien a festejarlo, han sido solicitados por él para que desistan de toda manifestación, pues no cree oportuno, ni conveniente ni propor este aplauso, para la sencilla y flexiva actitud que ha res adoptar.

Se ha deferido a su opin queda por el momento suspen el banquete proyectado.

NACIMIENTOS.—

Ha nacido Carlos Jaime Gu Pomar, hijo del señor Carlos mán y de la señora María sa Pomar de Guzmán.

ALMUERZOS.—

Ayer se llevó a efecto en el de Septiembre el almuerzo que amigos del Ministerio de Re nes Exteriores ofrecían a los ñores Augusto Montané Urre Patricio Achurra Plaza con tivo de sus próximos matri nios.

Asistieron los señores Au Montané, Patricio Achurra, lás Novoa, Diego de Castro, fo Calderón, Darío Ovalle, te Allende, Carlos Campo nuel Novoa, Oscar Villalobos, Renard, Eduardo Cristi, Ma Puga, Juan Guzmán, Mi rrea, Manuel Vega, Eugenio barca, Carlos Nieto, Antonio lier, Enrique Eyquem y Ro Buzzoni.

—Don Francisco Suberca ofreció ayer, al señor Enrique randé Vicuña, con motivo próximo viaje a Europa, muerzo de despedida en gante residencia de la calle A nas.

Entre los asistentes an las siguientes personas:

Señores Francisco Suberca Enrique Morandé Vicuña, A Huneeus, Ministro de Rela Exteriores; Luis Barros Bo Fernando Lazcano, Joaquín ker Martínez, José Ureta E rreta, Luis Claro Solar, A Gana Urzúa, Jorge Matte, F co Puga Borne, Antonio Vie llo, Luis Ossa B., Luis Zegers mualdo Silva Cortés, J Prieto Hurtado, Antonio Rodolfo Wedeles, Julio Su seaux.

EN EL CLUB NACIONAL.—

En la tarde de ayer se efecto en los salones del Cl cional la recepción ofrecida Directorio de esta institución honor de los señores don Villalobos y don Máximo del po, que en breve se ausentará país.

TEMPORADA HUGUENET-SERGINE.—

Hé aquí la lista de abon la temporada dramática fr Huguenet-Sergine que se en el Municipal en los pr días del próximo mes de

Arturo Besa, señora S Campo de Montt, señora E Concha de Ossa, señora Be Bravo de Larraín, Gabriel E que, Alberto Hurtado Conch turo Alessandri, Manuel A. Luis Aldunate, Violeta C Excmo. Ministro argentino, Carlos Noel y señora, Roberto dilla, Julio Pereira, Ismael wards, Clodomiro Godoy, Ra wards, Julio Ripamonti, Matte, Domingo Tocornal, Larraín Caldera, César Joaquín Larraín Alcalde, Lu

PELETERIA COLON
CASILLA 3076. — 226 AHUMADA 226. — TELEFONO INGLES 2701

PIELES
Completo surtido en
Modelos de novedad en PIELES FINAS
Gran Stock de Pieles sin confeccionar, ventas al por mayor y menor.
TALLER
Especialidad en confecciones y transformaciones al gusto más exigente de la moda.
PRECIOS MODICOS

MODAS
Ofrecemos las últimas novedades en Tricoté de seda, Punto de lana, Gabardina, Tricotina y Sarga de lana.
ABRIGOS
PALETOES
TRAJES
BATAS
Modelos diversos y elegantes recién recibidos de las Casas más acreditadas en París.
AVES DEL PARAISO
la gran moda en adorno para sombreros
PRECIOS MODICOS

Srta. MARIA OPAZO SALAS, CUYO MATRIMONIO CON EL Sr. J. NICOLAS ORREGO RENARD, SE LLEVARA A EFECTO HOY, A LAS 12 M., EN LA CAPILLA DE SAN VICENTE DE PAUL

tica, Roberto Honorato, Augusto Izquierdo, Carlos Eguiguren, Raimundo Larraín, Sergio Irarrázaval, Arturo Walker, Augusto Zegers, Amadeo Heiremans, Guillermo Pereira, Carlos Bascuñán, Jorge Silva Sommarriva, Florencio de B. Valdés, Eliodoro Yáñez, Ismael Valdés Valdés, Leonardo Lira, Carlos Méndez, Alvaro Orrego, Agustín Torres, Florencio Villamil, W. Barbe, Juan Enrique Tocornal, Bruno Neff, Hernán Gana Edwards, Enrique Zañartu, Ruperto Vergara Bulnes, Hernán Talavera, Luis Alibaud, Eugenio Mettais, Allen Lehman, Moisés Errázuriz, Ciro Herrera, Luis Mackenna, Mdme. Cruz Coke, Antonio Viera Gallo, Jorge Orrego Puelma, José Ureta Echazarreta, Sady Lousteau, Carlos Matte, O. Wilson, Ernesto Reyes, Otto Fuhrimann, Alejandro Fierro, A. Garretón, Emilio Servoin, Alejandro Hauhood, Salustio Barros, Luis Casanueva Opazo, Jorge Errázuriz Tagle, Francisco Donoso Carvallo, Caupolicán Pardo Correa, Vicente Echeverría, Gabriel Palma, S. Subercaseaux, León Bonder, Juan de D. Rodríguez, Felipe Astaburuaga, Luis Larraín Prieto, Carlos Esteves, Germán Valdés, doctor Valenzuela Basterrica, R. Colliere, J. B. Didier, B. Segeur.

La empresa, en vista de la excesiva demanda de localidades, nos pide hacer presente a los interesados, que sólo hasta el 30 del presente reservará esas localidades anotadas pero que no han sido aún reclamadas.

Los señores remantantes de la temporada lírica del año pasado tendrán derecho a la preferencia de sus asientos sólo hasta el próximo Viernes.

La compañía Hugenet-Sergine saldrá de la Pallice Rochelle en algunos días más, y vendrá directamente a Chile por vía marítima.

MATRIMONIOS.—

El 2 de Mayo próximo se llevará a efecto, el matrimonio del señor Augusto Montané Urrejola con la señorita Berta Zañartu Larraín.

—Ayer se efectuó en la Parroquia del Sagrado Corazón de Jesús, (Zambrano), el matrimonio del señor Luis Lizana R. con la señorita Guillermina Aránguiz de la Vega.

—Hoy, a las 11 1|4 se efectuará en casa de la novia el matrimonio del señor Patricio Achurra Plaza con la señorita Josefina Cariola Moreira.

—En la mañana de ayer fué bendecido en la capilla de San Pedro, ante numerosa y distinguida concurrencia, el matrimonio de la señorita Marta Sanfuentes Joglar, con el señor Ruperto Ovalle Ugarte.

—Hoy a las 11 A. M., se efectuará el matrimonio de la señorita María Bustos Palacios con el señor Arturo Reñasco de la Puente, en la capilla de San Pedro Claras 668.

CRUZ ROJA DE LAS MUJERES DE CHILE.—

Por orden de la presidenta se cita al Directorio, a las socias y a las alumnas de los dos cursos, de esta institución, a una reunión general que tendrá lugar el Martes 27 del presente, a las 5 P. M., en el salón de la Federación Obras Católicas.

Se recomienda la asistencia.

GRAN RIFA.—

La rifa del hilo de perlas de la Casa Weil a beneficio del Patronato San Ramón cuyo sorteo debía efectuarse el 25 de los corrientes ante el notario don Fernando Errázuriz Tagle, se ha acordado, de acuerdo con el señor notario postergarla hasta que se reciban los talonarios que aún faltan.

Se avisará oportunamente por la prensa, el día, local y hora donde se efectúe el sorteo.

MANIFESTACION.—

En el comedor principal del Centro Catalán los empleados de oficina y jefes de sección de la Imprenta La Ilustración, ofrecieron un banquete al señor Jorge Merino Lemus con motivo de su retiro de la citada casa.

Ofreció la manifestuación el señor José Mirapoix Sebastiá, contestando el señor Merino.

Asistieron los señores Jorge Merino Lemus, Alejandro Poblete Cruzat, Exequiel Silva Arancibia, José Mirapeix Sebastiá, Oscar de Luca, Arturo Penjean G., Luis Méndez, Santiago Méndez, Manuel Vera, Daniel Elgueda, Francisco Carrasco, Pablo José Pinasco, Bernardino Rojas y Eduardo González.

A BUENOS AIRES.—

Por la combinación de ayer se dirigieron a Buenos Aires en viaje de paseo el señor Rodolfo Irarrázaval las señoras Teresa Blanco de Irarrázaval, Elisa Blanco de Guemes y la señorita María Vergara Blanco.

DE BUENOS AIRES.—

Ha regresado de Buenos Aires, la señora Jesús Peña de Garcés, después de una larga permanencia en ésa.

A EUROPA.—

A principios del próximo mes se dirigirá a Europa don César Vicuña Correa.

ENFERMOS.—

Ha sido operada de apendicitis con toda felicidad la señorita Sara Vargas Escobar, por los doctores señores Ernesto Molina, Rayo y Matus.

VIAJEROS.—

Se encuentra en ésta desde anoche el señor Luis Salamanca, primer alcalde de Rancagua.

Conseios de la Comtesse Ivon

NOVEDADES DE INVIERNO.—

Cada estación trae nuevas modas y es necesario recorrer el comercio para buscar aquí y allá los diversos artículos que forman y completan la toilette femenina; así por ejemplo, ahora están muy de moda y son muy buscados los abrigos y trajes de tricot de lana, las pieles y los paraísos.

La Peletería Colón, calle Ahumada 226, presenta un grande y variado surtido recien recibido de las casas más acreditadas de París, donde nuestras damas elegantes encontrarán todo lo que su capricho desee en condiciones por demás ventajosas.

REGALOS PRACTICOS.—

Muchas veces se encuentra, una perpleja sin hallar cómo resolver la elección de un obsequio adecuado a las diversas circunstancias de la vida social, una visita a la **Casa L. Falconi, calle Ahumada 147** permitirá escoger lo que más agrade en el inmenso surtido de juguetes y artículos de fantasía que colman su casa.

TROUSSEAU PARA NOVIAS.—

Una de las preocupaciones más serias que se presenta a la familia de una novia es la preparación de su trousseau, porque demanda un tiempo enorme para escoger.

Las telas, los modelos, los encajes y adornos, y después vienen las innumerables demoras y desagrados porque no se hacen en el tiempo convenido o en la forma deseada. Mucho más sencillo y práctico es escoger lo que se necesita y que se encuentra ya confeccionado visitando la sección especial de la Casa Gath y Chaves, para novias provista de las más variadas, finas y hermosas obras de lencería, dentro de los estilos modernos y clásicos que puede satisfacer el capricho más exigente de una novia.

Así en unas pocas horas puede combinarse el trousseau que se desee desde los más sencillos hasta los más valiosos por sus telas finas, encajes y adornos artísticos que difícilmente se puede superar.

SILUETA ELEGANTE. —

Las nuevas modas que cambian la silueta femenina, hacen necesario llevar un corsé diseñado artísticamente para realzar las líneas y darle esbeltez y belleza al cuerpo. Un corsé hecho especiamente es el único que puede darle al cuerpo un porte airoso que llame la atención. Esto sólo podrá obtenerse usando los corsees que hace sobre medida la **Corsetería Francesa, calle Moneda 819**, que es la preferida por las personas más elegantes y distinguidas.

BELLEZA.—

Cuando más fino es el cutis, más expuesto está a sufrir con los cambios atmosféricos. El sol o los fríos influyen muy desfavorablemente sobre él; para contrarrestar sus efectos, conviene usar una loción como **La Séve de Lys**, cuyos benéficos resultados contribuyen a realzar poderosamente la belleza del rostro, dándoles un aspecto de juventud.

EL ARTE DEL PEINADO.—

Una mujer elegante necesita lucir sus cabellos dispuestos con gracia y arte; pero no todas disponen del tiempo y paciencia necesarios para peinarse o no tienen el cabello suficiente o bien es canoso o defectuoso; en estos casos se impone el uso de los Postiche d'art que resuelve en forma sencilla todas estas dificultades. **La Casa Loubat, San Antonio 208, esquina de Agustinas**, es la única especialista en este arte, que tanto contribuye al rejuvenecimiento y a realzar la belleza femenina.

MUEBLES PARA HALL.—

Es extraordinario lo que se ha progresado en el arte de decorar y amobiar una casa, ya no se acepta la acumulación de muebles de diversos estilos, ni basta con amoblar bien solo algunas habitaciones: ahora se exige que el gusto más refinado presida en la elección del menaje de cada habitación, para que estas reunan todo el congort moderno dentro del papel que le corresponde según su objeto.

Así, no sólo debe concretarse la atención al salón, escritorio, comedor y dormitorio, sino que es preciso crear otros rincones agradables, tales como el hall, que en las casas modernas es de imprescindible necesidad y constituye uno de los encantos del hogar. Allí se está con más comodidad: más en confianza sirve como sala de recibo, de lectura, y de costura para reunirse en el five o'clock tea.

Por esta razón necesita un menaje especial tales como los muebles de estilo Renacimiento, que son bellísimo y los más adecuado para el objeto, con mullidos cojines sueltos o bien fijos, complementado todo con hermosas plantas en jardineras que dan al conjunto una belleza y atractivo particular.

Aconsejamos a nuestras lectoras visitar la **Casa de Juan Turrull y Cía. calle Agustinas 1031-1033**, que exhibe preciosos modelos de muebles adecuados especialmente para hall.

LOZANIA DEL CUTIS.—

Agua y jabón son los únicos elementos que exige la higiene en el tocador, estos constituyen la base exclusiva del cuidado del cutis, mientras que los perfumes y la infinita variedad de productos de tocador son accesorios que pueden suprimirse. Por esto, toda persona cuidadosa de su belleza personal, pone el mayor cuidado en la elección del jabón porque si no es de excelente calidad quemará el cutis lo rasgará, producirá arrugas permaturas o inflamaciones desagradables. El jabón **Flores del Campo de la Perfumería Floralia de Madrid**, puede recomendarse como el mejor para conservar la tez fresca y juvenil. Sólo son los legítimos los que llevan la etiqueta C. Esponda.

LAS PIELES.—

Como se ha anunciado, este año se llevarán con profusión, a pesar del alto precio que han alcanzado; esto pondrá en conflicto a muchísimas personas que se encontrarán imposibilitadas para comprar las pieles necesarias, cuando se tiene un presupuesto limitado.

Sin embargo, este problema lo ha resuelto la **Peletería Blanco Encalada N.o 1617-1619**, que se ha especializado en la transformación y que ofrece la ventaja única de vender pieles finas con grandes facilidades de pago, o sea por parcialidades muy cómodas.

Recomendamos visitar esta casa antes de decidir sus compras.

LAS PLUMAS.—

Todas las revistas de moda vienen presentando los más variados modelos de aplicaciones de las plumas como adornos, entre las cuales sobresalen los aigrettes, paraísos y fantasías que se llevarán con furor. Naturalmente la gran demanda de estos adornos está haciendo subir sus precios en forma fantástica que se hacen inabordables para la generalidad; sin embargo, hay un medio de lucir plumas con poco costo y es, llevándolas a la casa especialista en este ramo, calle **San Antonio N.o 499** frente al **Teatro Alhambra**, donde las transforman, dejándolas como nuevas, con un gasto insignificante.

LA MUSICA EN EL HOGAR.—

Uno de los mayores atractivos para la vida social y familiar, es la música, pero no siempre hay gusto o paciencia para estudiar y aprenderla, el piano permanece mudo porque aún cuando se desee oirlo nadie sabe o se atreve a tocarlo. Este grave inconveniente se subsana teniendo un autopiano que reproduzca con exactitud y expresión todas las piezas de su repertorio.

No es indiferente tener cualquier autopiano y deben elegirse siempre las marcas que den mejor satisfacción para obtener seguridad y buena ejecución. Los más recomendables son los **Autopianos Angelus**, los **Estay** y los **Kimball** que importa la **Casa Grimm y Kern, calle Ahumada 99, esquina de Moneda**, que también tiene el más completo y variado surtido de rollos para los mismos. En su salón especial de exposición, exhibe los mejores autopianos, donde podrán ser probados y decidir su compra con pleno conocimiento de sus méritos.

EL TOCADOR FEMENINO.—

La belleza femenina es un ideal que se persigue incansablemente y para obtenerla se emplean todos los recursos de la ciencia y del arte y por eso son innumerables los tratamientos y los productos de tocador que se ofrecen y se usan aunque no siempre se obtiene con ellos el resultado deseado. La Perfumería ''Agripini'' ofrece una serie de productos escogidos muy sanos y científicamente preparados, que están llamados a ser adoptados preferentemente una vez que experimente sus buenas cualidades; entre otros llamamos la atención a la **Leche Pura de Miel de Almendra**, que rejuvenece y suaviza la piel; la **Leche de Perlas** para blanquear, dando el color natural sin pintar; la gran Crema, que no contiene materias grasas, que corrige todas las imperfecciones del cutis; **Crema Especial** para hacer desaparecer completamente las pecas y demás manchas que tenga el cutis; la **Anti-calvicie**, para evitar la caída del cabello y la caspa además, embellece el pelo dándole un hermoso brillo; el **Elixir dentífrico**, indispensable para la higiene de la boca y para mantener sana y hermosa la dentadura. Todos estos productos y muchos otros análogos se encuentran en todas las principales boticas y en casa de su único concesionario **Braulio Arriagada y Cía., Bandera 28**. Los pedidos de provincias deben dirigirse a casilla 3285.

EL BAILE.—

Junto con la llegada del Invierno se inicia también la temporada de baile: matinée y demás reuniones sociales en nuestro gran mundo; nuestra juventud elegante se prepara para asistir a esas fiestas, principalmente el elemento femenino; pues ellas saben que para lucir no basta ser hermosa y elegante, sino que es necesario saber bailar con corrección los últimos bailes que la moda ha impuesto. Pero éstos deben aprenderse únicamente con grandes maestros que saben trasmitir a sus alumnos todos los secretos del arte de Terpsícore, con la gracia y elegancia características. Por eso, la Academia de baile que dirige el profesor **Marcos Aguilar, en Egaña 570**, ha alcanzado el mejor éxito en nuestro exigente mundo social.

EL CINE.—

A pesar de que el público es voluble por naturaleza y le gusta variar de espectáculo y sitios para sus reuniones, sin embargo, ha vuelto con mayor entusiasmo al teatro de su predilección, al **Alhambra**, que se ve ahora con lleno completo por la más distinguida concurrencia de sus fieles habitués. Es verdad que sus empresarios se esmeran en corresponder a esta deferencia del público, dándole programas siempre nuevos, con los films más reputados de modo que cada estreno hace sensación.

En una palabra es el teatro de moda y un verdadero rendez-vous social, en que siempre se está seguro de encontrar las mejores familias de la capital. Como de costumbre la magnífica orquesta dirigida por el célebre concertista Américo Tritini, hará más interesante aún estos espectáculos, con su atrayente programa musical.

Hoy Domingo en especialy noche se estrena **''Recuerdo Supremo''**, cuyo tema de gran efecto dramático, interesará vivamente a todas las novias y pololas, que tendrán una lección objetiva y palpitante para elegir con acierto el futuro compañero de su vida. La protagonista es **Norma Talmadge**.

COMTESSE IVON

MY LORD
Cigarrillos hechos
CON TABACO MARYLAND
17-m.

Masajes médicos
Y FACIAL
Salones reservados.
Peluquería
R. Riepel y Cía.
869, AGUSTINAS

CLINICA DENTAL
DEL
Dr. Valenzuela Bastorrica
Cinco dentistas especialistas: 8 a 12 y 2 a 7. Huérfanos 1616. Teléfono 1642.

Carroceros y Garage
Llegaron los afamados barnices de la acreditada marca
Wme. HARLAND & SON
de Londres, especialísimos para toda clase de carruajes y muebles.
Precios sin competencia.
VILLAVICENCIO 342

PELUQUERIA
"MAYO"
Y BAÑOS
Grandes instalaciones verdaderamente higiénicas y modernas.
Secciones independientes para Señoras y Caballeros.
Instituto de Belleza.
Masajes médico-científicos.
Manicuras - Pedicuros.
Salones de Peinados, Ondulados, Aplicación de tinturas, Decoloración del cabello, Tratamientos eficaces e inofensivos.
Gran Taller de Postizos
Atención esmerada por profesionales de primera categoría, laureados en París y Buenos Aires.
ESTABLECIMIENTO
"MAYO"
962 - PORTAL FERNANDEZ CONCHA - 962
Teléfono 820 - Casilla 3373
(Al lado del Plaza Hotel).

Recetas para las Señoras
Los catarros y demás enfermedades secretas de las señoras tienen hoy día un tratamiento muy barato y de sorprendente eficacia y rapidez. Basta agregar a un litro de agua cocida, de media a una taza de las de café, de Agua Antiséptica "Fernández Santa María", que puede adquirirse en cualquiera Botica, hágase un lavado interno diario y el catarro, por rebelde que sea, estará radicalmente curado antes de una semana. Usando siempre este prodigioso desinfectante, que no ofrece ningún peligro, estará usted libre de contraer cualquiera infección.
Para lavados intestinales es irreemplazable. Se usa más o menos en la misma dosis.
25-A

Un purgante a tiempo suele evitar una enfermedad larga y penosa. Tome Ud. las
Pildoras Japonesas
admirables en casos de Estreñimiento, Biliosidad, Higado torpe, etc.

Para adelgazar
Pida SALES CLARK
Perfumería
R. Riepel y Cía.
869, AGUSTINAS

Llegaron
Nuevos Sombreros
Modelos
Mademoiselle Marchini
Trajes de calle y baile
A precio de verdadera ocasión
AHUMADA 364
2369-25-a

AGUA ANTISEPTICA
FERNANDEZ SANTA MARIA
Reemplaza con enormes ventajas al AGUA OXIGENADA, solución CARREL y productos similares.
Adoptada y recomendada por los principales médicos.
Pida informes a su farmacéutico.
Por mayor: Calle LA BOLSA 51

AU PRINTEMPS
DE PARIS
Actualmente Exposición
VESTIDOS, ABRIGOS
Sombreros recién llegados
PIELES FINAS
Llegó el nuevo Catálogo de Verano
MERCED 733-735

VICTORINO ALONSO
DENTISTA
Estudios en Filadelfia.
MONEDA 1164

Colchones
y Sommieres
En Lana y Crin los obtendrá garantidos, y a precios fuera de toda competencia, en la antigua
CASA PINCHON
MONEDA 1027

¡OCASION!
Máquina para hacer llaves, vendo muy barata.
MERCERIA MATAS
FUNDADA EN 1886
DELICIAS 2780, PORTAL EDWARDS

Las Modas
de Invierno
Según la opinión de la gente elegante y de buen gusto, la revista "FAMILIA" es la única revista de modas Sud-Americana que es de verdadera utilidad práctica, y colocada a la altura de las mejores revistas europeas.
Impóngase Ud. del número del presente mes que aparecerá el Martes 27 y podrá conocer los últimos modelos de la moda de Invierno.
Desde el presente mes hay aumento de páginas en la revista, impresas a varios colores.
Esta revista tiene corresponsales, modistos especiales en París y New York.
25-A.

¡Qué rico está!...

PARA EL DESAYUNO Y PARA HACER ONCE EL
COCOA CAILLER
ES IDEAL, POR SER:
Más nutritivo que el mejor Té,
Más digestivo que el mejor Café,
Más económico que el buen Chocolate,
Más sano que todos ellos.
Recoja las etiquetas de esta Cocoa y participe en el Gran Sorteo de $ 2,000, enviándolas a Nestlé,
CASILLA 133-D :-: SANTIAGO

PEELE

MADRID. -- La mejor Perfumería del mundo

Hermosura del cutis

"LOTION".—Para ambos sexos

AUTOMASAJE LIQUIDO, HIGIENE DEL CUTIS

El "Laboratorio Municipal de Higiene de Madrid", certifica lo siguiente:

"Dedúcese de los datos obtenidos, que la "LOTION PEELE" para la conservación del cutis, no contiene ninguna substancia mineral ni orgánica capaz de producir perjuicio a la salud, siendo, por tanto, de uso inofensivo".

"Lotion Pelee" tiene fama universal, por ser **el único preparado verdad que hermosea y rejuvenece** el cutis de manera natural—**SIN PINTARLO**—quitando por completo todos sus defectos, sean **arrugas, pecas, manchas, erupciones, granos, barros, espinillas, paño de embarazo, heyos de viru**la o cuantas impurezas tenga.

"Lotion Pelee" no tiene por objeto dar al cutis un blanqueo artificial, sino una **blancura permanente** ideal y **conservar el cutis hermoso y joven hasta la más avanzada edad.**

Para la HIGIENE, la **"Lotion Pelee"** es incomparable, porque limpia los poros y protege el cutis contra el sol y el aire, siendo, por consiguiente, su uso indispensable durante el **veraneo en el campo y en las playas.**

PERLOSE.—Hermosura del cutis

A las personas que tienen un **cutis moreno o grasiento** se recomienda este líquido, que, por su composición especial, da al cutis una **blancura nacarada ideal, sin pintarlo,** evitando la transpiración del mismo.

Nota: Teniendo PERLOSE PEELE las mismas virtudes que la LOTION PEELE, puede usarse del mismo modo.

Advertencias: Antes de usar "PERLOSE" se debe agitar siempre bien el frasco.

Aviso: PERLOSE PEELE se puede usar también después de la LOTION PEELE.

CREMA DE PEPINOS. — Para refrescar el cutis

Esta crema es un remedio espléndido para refrescar el cutis. Evita arrugas, pecas, manchas, conservando siempre el cutis joven y sin defecto alguno **(no pinta).**

BLANCOFILO. — Blanco líquido, para cuello, escote y brazos

Para blanquear **instantáneamente** el cuello, escote y los brazos.

CUTIS LINDITA. — Higiene del cutis

Preparado líquido para hermosear y rejuvenecer el cutis sin pintarlo.

LECHE DE ALMENDRAS FRESCAS. — Hermosura del cutis

Preparado líquido hecho a base de almendras frescas, que por sus maravillosos efectos sobre el cutis era en la antigüedad la predilección de las mujeres. "LECHE DE ALMENDRAS PEELE", hermosea, rejuvenece y suaviza **instantáneamente** el cutis sin perjudicarlo, dándole una blancura distinguida natural; una sola aplicación demuestra el maravilloso resultado de este preparado sin rival. **Este preparado no contiene ninguna grasa ni aceite.**

PEPINOLINE. — Hermosea instantáneamente el cutis (sin pintarlo)

Este preparado líquido es una especialidad para cutis seco y por sus resultados maravillosos, el encanto de cuantas señoras lo usan. "PEPINOLINE PEELE" está hecha a base del jugo extraído de raíces de pepinos, que tienen la virtud de ejercer sobre la epidermis efectos sorprendentes.

Al aplicarse "PEPINOLINE" queda el cutis fresco, juvenil y aterciopelado. Con el uso diario desaparecen por completo todas las arrugas e impurezas de la piel.

Aviso: PEPINOLINE PEELE se puede usar también después de la LOTION PEELE.

CREMA CECILIA.—Blanco instantáneo

Las señoras que deseen blanquear y hermosear el cutis **instantáneamente,** de un modo distinguido **y natural** y ocultar todos los defectos del mismo, deben usar "CREMA CECILI PEELE", que por su composición **vegetal** es la **única** que no destruye los efectos de la "LOTION PEELE", siendo inofensiva para la epidermis.

CREMA LOCURA DE AMOR. — Blanco intantáneo

Tienes las mismas propiedades de la CREMA CECILIA.

CREMA LINDITA.—Blanco instantáneo

Blanquea instantáneamente el cutis, sin perjudicarlo y suaviza al mismo tiempo la piel.

CREMA VEGETAL. — Para suavizar y limpiar el cutis

Esta crema suaviza y limpia de manera admirable el cutis, **sin pintarlo,** y las señoras que deseen conservarlo siempre joven y aterciopelado deben usar la CREMA VEGETAL "PEELE" en substitución de agua y jabón, porque este último (por puro que sea) es siempre perjudicial para el cutis.

POLVOS "MARIA GUERRERO". — Blanco, Rosa, Rachel.

POLVOS "BAISER D'AMOUR". — Blanco, Rosa, Rachel.

POLVOS "SUGESTION". — Blanco, Rosa, Rachel.

POLVOS ELECTRICOS

Estos polvos de color violeta pálido, son una especialidad para teatros y soirées, dando al cutis, con la luz artificial un matiz nacarado y transparente.

POLVOS DE PERLAS. — Blancos, para descote y brazos.

Coloretes

SOLIDOS Y LIQUIDOS

CREMA PRIMEROSE. — Para sonrosar las mejillas.

Da a las mejillas un color sonrosado natural de la juventud.

KISMI.—Colorete para los labios.

Líquido que da a los labios el precioso color natural de cerezas, muy persistente.

LAPIZ PEELE. — Colorete para los labios

Bastón en tubo, que produce los mismos efectos que KISMI PEELE, suavizando al mismo tiempo los labios.

CREMA MORENA. — Colorete de moda

Da al cutis un color sonrosado moreno.

POLVOS RUBI. — Para sonrosar el cutis

Estos polvos, preparados de una planta exótica, dan al cutis un precioso color sonrosado natural.

PASTILLAS TOSCA. — Para sonrosar las mejillas

Aplicando este preparado con una bolita de algodón en rama, produce los mismos efectos de "PRIMEROSE PEELE". Es el mejor colorete que existe, tanto por su calidad como por sus efectos.

Hermosura de las manos

MANISOFT. — Hermosura de las manos

Es un preparado líquido que deja las manos nacaradas y finísimas. De cuantos productos similares existen, seguramente "MANISOFT PEELE" es el más eficaz. Muchas señoras lo prefieren a las pastas y cremas.

POLVOS MIKADO.—De almendras frescas.—Hermosura de las manos

Estos polvos deben usarse **en substitución de JABON,** por ser completamente puros, es decir, libres de toda substancia cáustica. Después de haberse lavado las manos con POLVOS MIKADO, deben aplicarse o MANISOFT PEELE o bien la PASTA MIKADO PEELE y se obtienen entonces manos aterciopeladas y de una blancura nacarada. **Se recomienda también para Shampoing.**

NAGELINE.—Pasta para dar brillo a las uñas

Da a las uñas un brillo sonrosado, natural y permanente, sin pintar ni esmaltarlas.

"OKASIL"

Preparado líquido para blanquear la parte interior de las uñas.

PASTA MIKADO. — Para las manos

Blanquea y suaviza las manos de un modo admirable, protegiéndolas contra los efectos del sol y del aire.

ROSINEL.—Preparado líquido para esmaltar las uñas

Es lo mejor que existe para hermosear las uñas, que las deja brillantes y sonrosadas **por largo tiempo,** sin estropearlas, como sucede con frecuencia con otros preparados análogos.

Hermosura de los ojos

CEJASIL. — Hermosura de los ojos. — Hace crecer las pestañas y las cejas de manera sorprendente, las aumenta y evita su caída, hermoseando de este modo los ojos. Completamente **inofensivo para la vista.**

GOTAS MIRABEL. — Preparado vegetal completamente inofensivo para la vista. Basta echarse una gota del mismo en los ojos para que éstos instantáneamente adquieran un brillo extraordinario de gran expresión.

BELOCULL. — Brillo de los ojos. — Preparado vegetal. — Compuesto de un preparado en polvos y de otro en líquido, completamente **inofensivo para la vista.** Da a los ojos **instantáneamente** gran expresión y un brillo atractivo y fascinador.

PASTILLAS Y POLVOS MEFISTO. — Para obscurecer las ojeras. — Preparado vegetal que aplicándolo con una bolita de algodón **en rama** da a las ojeras una sombra interesante y a los ojos una gran expresión natural.

Hermosura del cabello

ELIXIR VEGETAL. — Contra la caída del pelo. — De cuantos preparados existen, **ELIXIR VEGETAL "PEELE"** es el **único y verdadero** que detiene **en pocos días** y radicalmente la caída del pelo, y que dá nueva vida a las raíces enfermas, las vigoriza, hace crecer el pelo, lo aumenta y lo conserva siempre hermoso. ELIXIR VEGETAL "PEELE" destruye por completo el microbio de la calvicie, quita la **caspa** y **limpia** admirablemente el pelo. **Resultado seguro.**

LOCION LOCURA DE AMOR. — Para perfumar el cabello. — Tiene el perfume de la afamada esencia "LOCURA DE AMOR", y deja el cabello deliciosamente perfumado.

AGUA DE VIOLETA. — Para perfumar el cabello. — Tiene el perfume delicioso de violetas naturales, sin contener ninguna substancia perjudicial para el cabello.

LOCION SUGESTION. — Tiene el perfume de la afamada esencia **Sugestión Peele** dejando el pelo deliciosamente perfumado.

AGUA BOTANIACA. — Para perfumar el cabello. — Este preparado dá al cabello un perfume delicioso y muy persistente, y es la predilección de las damas y de los caballeros elegantes.

RON QUINA DE LAS INDIAS

Es un extracto de las raíces de la planta de las Indias y supera por su concentración a las marcas más reputadas. Es indispensable para la higiene del Cabello.

SHAMPOIN AL JUGO DE ALMENDRAS

Indispensable para la limpieza e higiene del cabello.

BALSAMO VEGETAL. — Tintura progresiva

Es un preparado vegetal que da a las **canas** progresivamente (usándolo a diario) su primitivo color natural, sin perjudicar en lo más mínimo la salud y la vista.

Por esta razón deben usarlo las personas que sufren de herpetismo, en vez de TINTURA instantánea.

Este preparado merece el nombre "BALSAMO", por ser un verdadero e infalible remedio contra los dolores de cabeza e insomnio.

TINTURA AIDA. — Progresiva negro, castaño obscuro y castaño claro.

Para dar a las canas progresivamente su color natural.

Se recomienda especialmente para las personas que sufren del herpetismo.

PASTILLA AIDA

Para teñir las canas y sombrear las pestañas.

BRILLANTINA

Da al cabello un brillo precioso, sin engrasarlo ni quitar las ondulaciones.

TINTURA.—Para teñir las canas en castaños y castaño obscuro. — Es vegetal, **instantánea y completamente inofensiva** para la salud y la vista. Da a las canas el color primitivo natural, sin quemar ni estropear el pelo, como le sucede con muchas tinturas.

DEPILATORIO. — En polvos. — Es el **único** que destruye por completo la raíz del vello. Todos los demás conocidos hasta hoy no producen otro efecto que el de una navaja de afeitar, creciendo el vello de nuevo y con más fuerza. El DEPILATORIO "PEELE" debilita el bello hasta destruirlo radicalmente, dejando una piel blanca y fina **y sin causar daño alguno.**

Higiene de la boca

ELIXIR DENTIFRICO. — Higiene de la boca. — Quita por completo el mal aliento, deja la boca fresca y perfumada y es incomparable para la conservación de los dientes.

POLVOS DENTIFRICOS. — Hermosura de los dientes. — Dan a los dientes una blancura ideal, conservan su esmalte y fortalecen las encías.

PASTA DENTIFRICA. — Hermosura de los dientes. — Es muy antiséptica y tiene un gusto agradable y refrescante. No perjudica los dientes.

Para niños

"EL ANGEL DE LOS NIÑOS". — Preparado líquido vegetal, indispensable para los niños, pues quita y evita irritaciones de la piel, escozor, rojeces, granitos y todos los males de la epidermis. Protege el cutis de los niños contra los efectos del sol y del aire, dejándolo siempre aterciopelado.

POLVOS DE NIÑOS. — Especiales para niños, muy refrescantes y antisépticos.

Jabones

Los jabones "PEELE" son completamente neutros y libres de toda substancia que pueda perjudicar a la epidermis, son altamente higiénicos, suavizan y perfuman la piel.

JABON DE TOCADOR. — JABON "LOCURA DE AMOR".—JABON DE AZUFRE —POLVOS MIKADO. — Jabón en Polvos. — **SHAMPOING.—Jabón líquido.**

POLVOS LINDITA. — Blanco, Rosa, Rachel.

POLVOS "LOCURA DE AMOR". — Blanco, Rosa, Rachel.

Higiene de los pies

—SANIFIT—

Preparado líquido que quita por completo el mal olor de los pies, quita los dolores de callos y evita las durezas. Deja los pies finísimos y produce un continuo bienestar en los mismos. El contenido de un frasco sirve para doce baños.

Para caballeros

BARBOL. — Para caballeros después de afeitarse.

Todos los caballeros deben usar después de afeitarse este preparado líquido, que evita el escozor de la navaja, granos, infecciones, irritaciones, mala barba, etc., dejando la piel fina y suave.

JABON DE AZUFRE. — Contra la caída del pelo

Este jabón tiene una composición científica a base de azufre, y se recomienda su uso a todas las personas que tienen un pelo débil y enfermizo, pues el azufre es el remedio más eficaz contra todos los males del cuero cabelludo que progresan con el uso del jabón de tocador. Es un verdadero Jabón Medicinal que deben usar todas las personas en vez del Jabón de Tocador, que sufren de herpetismo o de cualquier mal de la piel.

Hermosura del cuerpo

HIERBINA. — Vence la obesidad (uso externo)

"HIERBINA PEELE" disuelve las grasas por fricciones desde su primera aplicación. Da al cuerpo esbeltez y agilidad, quita las asperezas y arrugas de la piel dejándola fina y estirada, mientras los remedios internos no solamente tienen poca eficacia, sino que en su mayoría son peligrosos para la salud y producen una piel floja y arrugada.

BELPAM. — Hermosura de los pechos

Es un preparado vegetal líquido que por su composición especial endurece los pechos por fricciones de manera extraordinaria y en poco tiempo. De ninguna manera puede perjudicar a la epidermis ni a la salud, lo que sucede con frecuencia tomando remedios internos.

Preparados para el tocador

COLONIA IMPERIAL

Supera por su concentración a todas otras marcas.

"COLONIA PEELE" es refrescante, higiénica y tiene un perfume agradable. Remedio incomparable contra los dolores de cabeza, del reumatismo, artritismo y de la gota, aplicándose en los sitios dolientes un paño mojado en **Colonia PEELE.**

COLONIA DE TOCADOR, COLONIA DE VIOLETAS "ALFONSO XIII"

Se puede considerar esta Agua de Colonia la mejor que existe y por su delicioso perfume natural de violetas se puede usar como una esencia, siendo al mismo tiempo muy refrescante e higiénica.

AGUA DE COLONIA "LA MAJA DE GOYA".—Para perfumar el cuerpo

Este preparado perfuma deliciosamente el cuerpo.

Esencias

Las esencias PEELE se distinguen por su gran concentración, pureza y persistencia, y delicioso perfume.

FLORES NATURALES

Violeta, Rosa, Lila, Acacia, Clavel Rojo, Jazmín y Muguete.

LOCURA DE AMOR, LINDITA, BOUQUET, ROSA JACK DE MECA, ROSA DEL JAPON, LE BAISER D'AMOUR.

BRILLANTINA ESTERILIZADA

Da al cabello un brillo precioso.

ALFONSO XIII, SUGESTION, AMBRE, ACACIAS DE ORIENTE, EL PECADO, JAZMIN JACH DE MECA, JAZMIN DE PERSIA, CLAVELES DE SEVILLA, LE BAISER D'AMOUR.

PASTILLA "AIDA". — Para obscurecer las ojeras y pestañas.

LAPIZ PEELE. — Negro y castaño obscuro.

Produce la apariencia de pestañas y cejas abundantes.

Proveedores de las Reales Casas de España e Inglaterra, contándose entre sus más adictas consumidoras

SU MAJESTAD LA REINA VICTORIA EUGENIA DE ESPAÑA

Exposición y venta: **EX-PAGANI, Portal F. Concha 974. -- LA RIOJANA, Estado 64. -- LA CASA IDEAL DE LOS NOVIOS, Estado 270. -- BOTICA CENTRAL, Estado 353, junto a Gath y Chaves.--LA MEJOR TIENDA, Prat esq. Peña, Curicó.--EDUARDO BUSTOS, Condell 395, Valparaíso.**

De venta en todas las Perfumerías y Farmacias y donde:

IMPORTADOR EXCLUSIVO PARA CHILE, PERU Y BOLIVIA:

JUAN MESQUIDA MERCE

Santo Domingo 1013 - Teléfono Inglés 313 - Casilla 2257

Santiago de Chile

LA NACION

Santiago, 25 de Abril de 1920.

LA CONVENCION DE LA ALIANZA LIBERAL

Iniciará esta tarde sus sesiones una Asamblea que habrá de exponer en la historia de nuestros acontecimientos cívicos el más alto grado de progreso alcanzado hasta ahora por nuestras prácticas republicanas, por cuanto se trata de una Convención neta y genuina de opinión pública, no como esas convenciones que habrían querido ver siempre los círculos exclusivistas de la capital, nutridas de nombres que acostumbramos encontrar en las crónicas banales de la vida social y de personas que se cruzan con nosotros en los barrios centrales dos o tres veces por día.

Viene esta vez a reunirse con los dirigentes liberales de la capital un millar y más de ciudadanos de todos los puntos del territorio, traídos por un ideal superior de reorganización administrativa y de progreso moral del país. Esos ciudadanos representan lo que hay de más digno y caracterizado en su respectivo círculo; son otras tantas cabezas de actividad que se concentran en un solo organismo para debatir y dirimir una alta cuestión de nuestra colectividad y que por algunos días van a constituirse en el Tribunal encargado de desempeñar el magisterio augusto de la unión nacional. Vamos a presenciar de este modo el triunfo de una opinión pública que vive su siglo en todas las democracias del mundo; que ha luchado incesantemente en Chile por sustraerse a la dirección paternal de los elementos que monopolizaron en el pasado el Gobierno de la República y que entra por fin a la plenitud de su influencia en los rumbos del Estado.

He aquí la explicación de algo que ha servido tanto y tan socorridamente a las recriminaciones de la Coalición. El carácter democrático de la Convención, la completa ubicuidad de sus miembros en toda la República, es precisamente lo que habíamos luchado tantos años por alcanzar.

Es sensible, eso sí, que el número restringido de convencionales haya impedido que formen parte de la Convención categorías tan importantes como la de profesionales radicales y otras análogas.

Cada provincia nos ha enviado a los hombres más versados en el conocimiento de sus grandes necesidades, tanto tiempo olvidadas en el remolino del desgobierno que nos impusieron cuatro lustros de Coalición. Esos ciudadanos convencionales vienen en busca de una solución capaz de implantar la política de reconstitución y desarrollo de las grandes fuerzas de un país privilegiado por los dones de la naturaleza y del destino. Pueda esa suerte excepcional que ha acompañado a nuestra República iluminarlos en el momento actual.

Los principios liberales, como todas las evoluciones generosas del pensamiento humano en eterna evolución hacia la felicidad y la igualdad supremas, han encontrado siempre campo más propicio en las provincias que en la metrópoli. Es cierto que las voces de aliento han partido incesantemente de aquí junto con las iniciativas de las grandes campañas de opinión. Pero el apoyo efectivo, el esfuerzo y el sacrificio que generan el triunfo han venido de fuera en nombre de la voluntad incontrastable que inspira el criterio crecientemente ilustrado de las mayorías pensantes del país. Cuando la instrucción pública era un privilegio rarísimo, reservado generalmente para las clases privilegiadas, mandaban en jefe desde aquí los pequeños círculos organizados en nombre de un caudillo descollante por sus dotes y a menudo por sus ambiciones. A media que ha ido haciéndose la luz en casi todos los cerebros, esos personalismos han ido eclipsándose rápidamente. Ya no han sido los hombres los que han preparado y dirigido a su antojo el curso de los acontecimientos, han sido las grandes aspiraciones ciudadanas las que han arrastrado en su caudal a los políticos en pos de los acontecimientos.

El país quiere hoy que se le reconozca de una vez por todas su derecho absoluto e inalienable a la decisión de sus grandes destinos. Los partidos netamente liberales, inconfundiblemente liberales que fueron los que hace medio siglo organizaron la primera Convención Presidencial —en un país en que los Presidentes designaban a sus sucesores y la intervención les designaba un dócil Parlamento—son ahora los mismos que, junto con ver cumplida esta evolución, siguen respetando esa tradición como la más preciosa garantía de la renovación de las aguas del gran mar de nuestra política.

El programa de la Convención de la Alianza Liberal de 1920, es el mismo — con más las aspiraciones impuestas por la ley superior del progreso, — que sirviera de plataforma a la Convención de la Alianza Liberal reunide en 1915. Y quiera la fortuna de este país que mientras más avance el carro de nuestra patria por el camino de los siglos, haya siempre una Asamblea periódica de ciudadanos escogidos que traiga en sus programas el último principio incorporado por el anhelo de la libertad humana a las aspiraciones de los pueblos.

Se luchará, pues, hoy, por asegurar más allá del triunfo de un ciudadano eminente, la implantación de un programa bastísimo y bien inspirado, más allá de un éxito personal en las urnas, la unificación del liberalismo en una mayoría capaz de asegurar a ese ciudadano los medios parlamentarios de cumplir durante su período todas las reformas que hoy sirven de pedestal a esta tribuna cívica. En tales condiciones podemos mirar con fe al éxito inmediato de la Convención y a los días que el triunfo de la Alianza Liberal habrá de traer para este país.

PERMUTA

Propiedad de renta por casa-habitación

La propiedad es de esquina y muy bien situada, consta de 9 casas y 1 almacén, construcción de cal y ladrillo en su interior, y murallas de ladrillo y tabiques en el interior.

Fué construída para edificarle segundo piso.

Produce $ 20,000 anuales. Deuda hipotecaria: 100 mil pesos.

PRECIO: $ 220,000

Freudenburg & Balmaceda

330 - MORANDE - 330

Correspondencia de España

Relaciones hispano americanas

LA NUEVA ERA DE LA PAZ INTERNACIONAL

UN VIAJE DE INMENSA TRANSCENDENCIA

El viejo aforismo, "Si quieres la paz prepara la guerra" ha fracasado. Ahora ya sabemos todos los hombres de buena voluntad que preparando la guerra, se llega lógica y fatalmente a la guerra. Para la Humanidad tan horriblemente castigada con el pasado cataclismo, ya no debe existir más ley suprema que la de "para evitar la guerra causa de todos nuestros males hay que pensar, constantemente en la paz". Y como en la vida debe existir una ecuación constante entre lo que se piensa, lo que se dice y lo que se hace para no perder la unidad moral de la cual depende la integridad moral y el valor espiritual de un pueblo, resultará que en lo sucesivo si un individuo o una colectividad quiere ennoblecerse con algo grande que haga la vida digna de vivirse o ha de ser consagrándose con toda su alma, con todas sus fuerzas a la obra de paz y fraternidad entre los hombres.

Desde este punto de vista, las relaciones hispano-americanas pueden constituir un factor de primer orden para la paz internacional.

Veamos cómo.

Por el solo hecho de esforzarse en borrar rivalidades históricas cultivando afinidades y contribuyendo a que sean más íntimas y provechosas las relaciones entre los pueblos, se aporta una contribución positiva de gran alcance a la magna labor de la concordia universal.

España, harta de guerra se halla sedienta de paz. Su firme actitud de neutralidad intransigente ha obedecido principalmente a ese estado psicológico que su propia experiencia inspirada por el instinto de conservación le hacía presentir como el más saludable. Durante las hostilidades nuestras pudo creerse que se combatía por la paz del mundo, podían los neutrales permanecer inquietos aguijoneados en su conciencia. Pero la realidad, y el triste resultado de la guerra, y el evidente fracaso de la Liga de las Naciones que no es liga de naciones, sino alianza de gobiernos bajo la dictadura de ficticios representantes populares, que lejos de consagrarse en cuerpo y alma a la exterminación de todos los gérmenes de guerras futuras, no hacen más que servir de oyentes políticos a las plutocracias colonistas y de la alta finanza que con sus rivalidades producen la guerra, es para toda conciencia honrada, y debe ser para toda colectividad pacifista motivo de justa desconfianza y de graves alarmas.

Fuerza es que volvamos la vista a los vastos horizontes de pura idealidad, cultivando lo que nos unifica, evitando lo que nos separa, buscando en las afinidades libres el afianzamiento de la paz internacional. Los hispano-americanos con sus 120 millones de almas, todavía no corrompidas por ambiciosos imperialismos, pueden y deben ejercer una influencia acaso decisiva en el orden internacional si encuentran el lazo de unión que ha de agruparlos en una comun aspiración de noble, pacífica y provechosa idealidad.

A través de este prisma el proyectado viaje del Rey de España a las Repúblicas hispano-americanas, podría ser un acontecimiento de incalculables y felices consecuencias.

La prensa española se ocupa con interés creciente de esta posibilidad, claro es que su realización depende de la estabilidad de la política interior española, algo confusa y muy incierta en estos momentos. Cierto también que las diversas Repúblicas hispano-americanas padecen un estado latente de circunstanciales diferencias poco propicias a la unificación de voluntades. Pero precisamente ese viaje daría ya como primer resultado un apaciguamiento de las querellas intestinas españolas para hacerlo posible, una dulcificación de relaciones entre las distintas Repúblicas que tendrían que unificarse para realizar una invitación comun al soberano español, el cual estrecharía a todas ellas en un mismo lazo fraternal.

Lo que importa, es entrar en seguida en el período de la preparación reflexiva y metódica y que la prensa del orbe hispano-americano comience a crear ambiente favorable para que ese viaje tenga una finalidad histórica entre los dos continentes. Y es muy posible que lo que no han podido realizar los Estados Unidos en la guerra y aún después de la paz a causa de su natural idiosincrasia tradicional política, refractaria a una obra de tal naturaleza, podamos los hispano-americanos llevarlo a cabo, estableciendo un sólido lazo de unión entre el viejo y el nuevo mundo.

Este primer paso no sería sino el comienzo de la gran idea que hace tiempo agitan vanamente nuestros amigos los franceses, cuando se refieren a la liga latina o como la han bautizado recientemente, Sociedad de Naciones Latinas.

Tiene mucha razón Luis Casabona el ardiente propagandista francés de esta gran cruzada, cuando dice en la "Action Latine" que España, Francia, Italia, Portugal, Rumania, sin contar los valones y los suizos de lengua francesa podían con la América hispano-americana realizar una nueva sociedad de 200 millones, capaces de bastarse a sí mismas y de rechazar toda tentativa de fuerza brutal o de violencia. Las naciones del mundo latino, son las más impregnadas de una civilización pacifista, las más dispuestas al arbitraje, las más creyentes en los eternos principios de la justicia y del derecho, las más propicias a la obra de paz que debe ser la característica de la Nueva Era Internacional.

Estamos de acuerdo. Pero ese patrimonio moral debe corresponderlo a España, por razones históricas, por su actitud durante la guerra, por que ella no aspira ni a dominar ni ejercer influencia preponderante sobre nadie.

Y desde este punto de vista podremos comenzar a trabajar.

Empecemos por convertir en una realidad el viaje de don Alfonso XIII. Luego ya veremos cómo podemos continuar nuestra obra comun.

Madrid, Mayo 1920.

L. PAUL Y ALMARZA

¡J'accuse!

("A ceux qui souffrent")

He ahí la creación de Abel Gance que ha infiltrado las más hondas emociones en las almas sensitivas que la vieron.

Los detalles de arte exquisito y la inspiración elevada de que está impregnada la obra, la fuerza moral que emana de su argumento y la conciencia y buen gusto con que está presentada, despierta setires de gratitud y de justicia que, poco a poco, se traducen en una vasta sensación de conmiseración y de angustia.

En la sala sombría un clamor unísono extremece los corazones.

¡Cuán lejos hemos estado del fragor aterrante de esa lucha inhumana, cuán distantes de la horrenda pesadumbre que agobió a millares de hogares mutilados en sus más caros afectos y con que apacible inconciencia hemos contemplado, desde el ámbito sereno de nuestro paraíso, la cruenta jornada, el pasar de esas horas de combate que encerraron instantes superiores, en su dolor profundo, a todas las expresiones humanas del sufrimiento!

Las escenas, que se inician en una atmósfera de danzas y alegrías campestres, se aromatizan de súbito y, a medida que la humanidad va despeñándose por la pendiente apocalíptica de la guerra, cambian los aspectos de los seres. La guerra... Empieza ella en un ambiente óptimo, divinizada por el amor y la ilusión, iluminada por el fulgor que envuelve todo lo que se inicia — la luz radiosa que emana de la energía aún entera;— pero, poco a poco, empieza a rodar en el abismo tétrico todo lo que la vida, con lento esfuerzo edificara: el trabajo, la familia, la propiedad, el amor y la sabiduría, el talento y la inteligencia. Todo el esfeurzo humano sucumbe aniquilado por un afán fatídico de exterminio!

Dos seres hablan junto a una zanja abierta por las granadas y llena de cadáveres...

—¿Qué ha sido de Juan el muchacho pinter enamorado de las antiguas catedrales?

—Muerto...

—Y Luis, el químico...

—Muerto...

—Y Max, aquél niño que se unió, antes de partir, a la pequeña planchadora...

—El y su padre, muertos...

—¿Y Martín, Rodolfo y Julio?

—Muertos, muertos, muertos!!

Y en la humareda causada por la explosión de un obús, en ambas fisonomías se traduce la protesta:

—"J'Accuse".

Sigue desarrollándose la catástrofe entre incendios, nubes de gases afixiantes y regueros de sangre y luego, con la prolongación del inhumano sacrificio de vivir muriendo, se yergue el fantásma de la venganza y en los corazones penetra con sigilo, y se anida el odio, la sorda indignación que nace del cansancio y de la lasitud del sufrimiento. Los rostros juveniles, las fisonomías despiertas de esos hombres vigorosos de ayer se han perdido y de las excavaciones abiertas como madrigueras, inmundas y enlodadas, donde mueren a montones las ratas, emerjen figuras inverosímiles, sombras tétricas, caras tierrosas que el sufrir ha tornado graves, trágicas y horrendas, que más parecen bestias humanas que seres dueños de una conciencia.

He ahí la visión desastrosa de los hijos, de los padres, de los maridos ausentes. Y en tanto que ellos sucumben de fiebre y de fatiga, heridos de muerte, ¡qué ocurre en los hogares?

La nieve cae y la borrasca gime en las ramas. En la ruta sombría, sacudida por las ráfagas del viento, corre una desgraciada. La puerta se abre sobre esa noche infausta y aparece en el umbral la silueta transida de una mujer.

¡No es posible reconocer en ella a la hija extraviada en ese día pavoroso de la invasión, a la hija inmaculada de frente límpida y pura como el cristal!

Su cabellera deshecha y húmeda desciende sobre ella, envolvente, y en su mirada inmensa brilla una luz extraña que expresa todas las fases del sufrimiento y que se pierde en la eternidad sin límites del dolor.

Sonríe levemente y el rictus apenado de sus labios exangües aparece en su rostro marmóreo, más hondamente triste que un raudal de lágrimas.

En la sala del hogar, sumergido en las tinieblas, el padre anciano tiende hacia su hija sus brazos temblorosos; pero ella permanece inmóvil junto a la puerta... Su amplia alma desgarrada se ha abierto lentamente y en sus brazos doloridos se extremece su tesoro maldito, la criatura infausta nacida del más horrendo de los crímenes, del más imperdonable de los sacrilegios; el fruto mancillado surgido del odio y del pavor y que no obstante, brilla santificado por la expresión de esos brazos que lo oprimen.

Y en el refugio paternal que sacude un sollozo ingente, se eleva nuevamente la voz condenatoria: "¡J'Accuse!"

Es el grito estentóreo de protesta, el reproche lanzado, a través de un continente, hacia todos los confines del universo, en estigma de los provocadores, de los culpables del inconmensurable cataclismo que salpicó de sangre las planicies y los montes, que tiñó de rojo las estepas nevadas, los ríos y los mares. Es la voz severa que se deja oir desde arriba por fulminar la diluviana ambición de los hombres, el lamento que surge, como una maldición, de la tierra removida donde duermen su sueño fraternal, confundidos en un solo abrazo, las víctimas de la inmensa contienda, los héroes ignorados que han ofrendado sus vidas, sus hogares, en holocausto a la salvación de esa tierra generosa que les dió pan y sombra en los días felices, y que hoy los asila en su tibio sudario.

¿Habrá sido comprendido, en toda su magnitud sublime, el ingente sacrificio?

¿Habrá sido venerada en toda su belleza dolorida la abnegación de las almas divinas?

¿Reinvindicarán esas ruinas del pasado a la humanidad rediviva de mañana?

He ahí la interrogación solemne que se eleva del silencio de las tumbas a la hora en que la victoria — en su enfático delirio — despliega un velo precursor del olvido, sobre los que se fueron sin verla en las noches infernales, heladas y negras, sumergidos en el fondo de las trincheras inundadas.

No olvidemos a los que sufren... porque no es verdad, en la hora presente, que el mundo es un mundo feliz. No es verdad que ha terminado la tragedia en los campos agrietados porque sigue el drama vibrando en las almas, y aunque el suelo fructífero germina fertilizado por esa misma sangre derramada a raudales, aunque surja de la hondura el inmenso dolor sepultado, transformado en alfalfa y en flores, no es verdad que la dicha ha renacido en las almas, porque hay heridas que necesitan una vida entera para acabar de sangrar!

ALMOR

POLITICA

HOY A LAS 2 P. M. SE INAUGURARA EN EL SALON DE HONOR DEL CONGRESO LA CONVENCION PRESIDENCIAL DE LA ALIANZA LIBERAL

En la mañana de hoy se reunirán separadamente los convencionales de los diversos partidos

Texto del programa de la Convención.--Nombramiento de las mesas

NOMINA COMPLETA DE LOS CONVENCIONALES

Invitación de los obreros de Tarapacá al señor Eliodoro Yáñez

CONVENCIONALES LIBERALES

El Comité ha citado a los convencionales liberales a una reunión que tendrá lugar en la Cámara de Diputados, hoy a las 10.30 A. M.

Los convencionales liberales que no han retirado sus tarjetas de identificación, podrán hacerlo durante la reunión a que se refiere la citación anterior.

CONVENCIONALES RADICALES

A petición del Comité, los convencionales radicales se reunirán hoy, a las 10 A. M., en el Salón de Honor del Congreso. En el mismo Salón se entregarán desde las 9 A. M. las tarjetas a los convencionales radicales.

Las votaciones se harán en 30 mesas, debiendo sufragar en la primera mesa los convencionales desde el número 1 al 50; en la segunda, desde el número 51 al 100, y así sucesivamente.

CONVENCIONALES DEMOCRATAS

Los convencionales demócratas están citados a una asamblea para hoy a las 10.30 A. M.

La asamblea se efectuará en el Teatro Politeama.

CONVENCIONALES INDEPENDIENTES

Hoy a las 11 A. M. se reunen los convencionales aliancistas independientes, en los salones de "El Mercurio" para ponerse de acuerdo sobre la votación del candidato a la Presidencia de la República.

Esta publicación servirá de suficiente invitación.

Vendo Automóvil

HUDSON

FAETON 7 ASIENTOS

Con muy poco uso, en perfecto estado.

Félix Coppeta

SAN ANTONIO 796

29-A

LIBROS

Sports, Educación Física etc.

Dr. Saimbraun. — **"Gimnasia de las profesiones".** Para estudiantes, industriales, oficinistas, obreros, maestros, etc. . . . . . . $ 3.00

Kumlien. — **"Gimnasia sueca".** Al alcance de todos. Con figuras. Pasta cartón . . . . $ 3.50

Hebert. — **"Lecciones prácticas de cultura física"**, a base de atletismo. Tela . . . . $ 3.80

Tey Enrich. — **"El juego de lawn-tennis"** . . . . $ 3.00

Livingstone. — Reglamentos para jugar football. Historia, comentarios, etc. . . . . . $ 2.00

Saimbraun. — **"Salud, Fuerza y Belleza"**, por medio de la gimnasia sueca . . . . $ 2.20

"Modos de defenderse en la calle, sin armas". Lecciones de boxeo y lucha . . . . $ 2.50

Saimbraun. — **"Gimnasia respiratoria".** Teoría y Práctica $ 2.50.

ALMANACCO DELLO SPORT, 1920. Sport italiano. Acaba de llegar . . . . $ 3.50

Weber. — **"Sports atléticos".** Enseñanza, entrenamiento, reglas, etc. Tela . . . . $ 7.50

DEMENY. — **"Educación física de los adolescentes".** Preparación para los deportes . . . . $ 6.50

Jenschke. — **"Gimnasia escolar"** . . . . $ 6.00

SALAS. — **"Educación física biológica"** . . . . . . $ 2.50

Saimbraun. — **"Educación física de la mujer"** . . . . . . $ 5.00

De provincias, para remisión de cada libro, agregar 50 ctvs.

LIBRERIA ZAMORANO Y CAPERAN

Compañía 1015-1019. Casilla 362 Santiago.

COMITE EJECUTIVO DE LA CONVENCION

El Comité Ejecutivo de la Convención Aliancista aumentó anoche el número de secretarios.

Para el nuevo cargo fué designado el señor Domingo Matte Larraín.

Aceptó la exclusión de varios convencionales cuya inscripción había sido observada por irregular.

LA RENUNCIA DE DON DOMINGO MATTE LARRAIN

Damos hoy el texto de la renuncia del ex-diputado por Valdivia, señor don Domingo Matte Larraín:

"Santiago, 22 de Abril de 1920. —Señor Tesorero del Partido Liberal.—Presente.

Distinguido correligionario y amigo:

Públicamente, en sesión del Centro Liberal, he formulado la renuncia del cargo de Director del Partido.

Mientras ese alto cuerpo no sea modificado en su constitución, de tal modo que deje de ser el reducto de una determinada corriente del partido, yo, en uso de mis legítimas atribuciones de ciudadano y de liberal, respetuoso de sus decisiones y de los deberes que la disciplina impone a todos los miembros de un Partido, me negaré a concurrir a sus sesiones.

Por lo tanto, me considero desligado de las obligaciones que el cargo de Director impone y me niego a pagar las cuotas que corresponden a esa elevada función.

Le ruego se sirva también hacer extensiva mi renuncia al puesto de miembro de la Junta Ejecutiva con que fuí favorecido.

Acepte, mi distinguido amigo, las consideraciones de mi personal deferencia y adhesión.

Su S. S.— Domingo Matte Larraín".

TARJETAS DE LOS CONVENCIONALES

El Comité de la Convención aliancista nos encarga prevenir a los convencionales, que las tarjetas se entregarán hoy en los siguientes puntos:

A los convencionales radicales desde las 9 A. M. en el Salón de Honor del Congreso.

A los convencionales liberales, desde las 10 y media A. M. en la Cámara de Diputados.

A los convencionales demócratas, desde las 9 A. M. en el Teatro Politeama.

Y a los convencionales nacionales e independientes de 10 a 12 de la mañana en el Club Radical.

Se hace presente a los convencionales que es indispensable presentar la tarjeta para poder votar.

Las tarjetas de los convencionales han sido firmadas por los señores Héctor Arancibia y Guillermo Bañados.— Estas mismas tarjetas llevan al respaldo la firma del señor Tomás Ramírez Frías.

Las que no se encuentren en estas condiciones no son válidas.

LOS OBREROS DE TARAPACA Y EL SEÑOR DON ELIODORO YAÑEZ

El senador por Valdivia señor don Eliodoro Yáñez ha recibido de Iquique el siguiente telegrama:

"Los firmantes, sintetizando el pensar de los obreros conscientes de Tarapacá pedimos a Ud. que haga una jira por esta apartada provincia para imponerse personalmente de los despilfarros comunales, de los asuntos sociales de latente actualidad como asimismo de las obras públicas indolentemente abandonadas para que una vez en el poder, que el pueblo entero desea, Ud. ocúpeles de pronta y feliz terminación.

(Firmado).—Guillermo Aracena, Eugenio Avalos, Arturo Louverne, Modesto Mardones, Enrique Moscoso F., Emilio Pérez C., José Cortés, Pedro Bravo, M. Nolberto Muñoz Vicente Pérez O., Delfín Martínez, Esteban Olavarría, Faustino Basulto, Juan Silva, Nicanor Carroza, Roberto Pérez A., Humberto Loureame, Florindo Mateluna, Víctor Rodríguez, Manuel Cuevas, Urbano Flores, Carlos Collao, Juan Badillo, Patricio Riveros, Miguel Evans, Manuel Sangüesa, A. Martínez, Celim Pinto, Carlos Vega, Pedro Peña, Edmundo Vega, Angel Fernández, S. Vargas, Felipe Mondaca, Miguel 2.o Evans, José Sangüesa, José Marchant, Pedro Espinosa, Andrés Marchant, Luis Orellana, Vicente Araya, César Talavera, Guillermo Ibarra, Francisco Malbran, Tomás Barrera, Damián Machuca, Eduardo Toro, Santiago Royo, H. Rondon, Mauricio Varas, Abraham Peña, Julio Cortés, G. Antonio Fernández, Juan Zamora, Vicente Albarracín, Luis Guzmán, Emilio Zamora, Luis Goscrabe, D. González, Luis Ollarzo, Guillenba White, Bernardino Yáñez, Samuel San Martín, Pedro P. Córdova, José M. Soto, Leonardo 2.o Bazaes, Pedro Pérez, Rodolfo Catalán, Adolfo Pérez, Jorge Cabeza ,Humberto Cepeda, Francisco González, Camilo Ponce, Francisco A. 2.o Rosales, Juan Avalos, Porfirio Muñoz, Alamiro Rivera, Luis A. Rojas, Rogelio Morales, Juan Peña, Francisco Arévalo, José Cepeda, Ricardo Avalos, Federico Cepeda, Ismael Henríquez, Guillermo Vásquez, Antonio Díaz, Antonio López, Juan Rojas, Santiago Sánchez, Luis Montecino, Carlos Montenegro, Abraham Pizarro, Julio Sepúlveda, José Justo Herrera, Onofre Rodríguez, Santiago Albarracín, Nicolás Rodríguez, Eduardo Marín, Pedro Olea, Tomás Cortés, L. Juan Rivera, Ismael Cortés, L. Manuel Aravena, Amador Cepeda, D. Celestino Mondaca, Santiago Rodríguez, Luis Espinosa, Jesús de la Cruz Cortés, Carlos Sanhueza, Luis Salas, A. Víctor Fernández, Manuel Castillo, Carlos Sanhueza, Luis Salas, A. Víctor Fernández, Manuel Castillo, Carlos González C., Cesario Bravo, Jorge Evans, Belisario Goscrabe, Eleuterio Hernández, Manuel 2.o Muñoz, C. Modesto Muñoz, Rudecindo Cabeza, Modesto Gutiérrez, Roberto Viel, Orozimbo Gutiérrez, Humberto Fravega, Carlos Fuentealba, Conrado Moreno, Francisco Gálvez Nicanor Estay, Guillermo Pacheco, N. Carlos González L., José Mondaca, Manuel Aliaga, Rafael Peralta, José Veliz R., Manuel Peralta, Nemesio Ramírez, Tomás Montero, J. Morales, O. Henríquez, E. Sambra, Tránsito Díaz, A. Bruna, T. Olivares, E. Villagrán, R. Alliende, A. Avalos, J. Díaz, Cipriano Ruiz, F. Carrera, J. Flores, J. Mondaca, Carlos Solís, J. B. Contreras, C. Conrad Y., A. Rodríguez, Vicente Lovanal, L. Blanco, Luis Ordenes, Manuel A .Rojas, J. de C. Aliaga, Matías Ríos, A. Cañas, Carlos Varas .V. Cordero, A. Rozas, C. Obregón, Daniel Cepeda, Eduardo Galindo, E. Echeverría, A. Navea, E. Durán, V. Toro, R. Castro B. Aros Esquivel, S. Aguirre, L. Pérez, L. Huerta, C. Danila, M. Fuentes, M. Encina, Ernesto Cayo, P. González, Liberato Ugarte, E. Toledo, D. Avalos, A. Avalos, Miguel Alzamora, A. Mc-Gregor, Eduardo Latres, M. Varas, Eudilio Contreras, J. B. Rivera, J. R. Rivera, Alejandro Núñez, Francisco Martínez, J. González, A. Peña, M. Castillo, S. Rivera, Eugenio González, E. Toledo, L. Cisternas, Félix Robles, M. Barros, Santiago Ugarte, Clodomiro Marchant.

Señor don Eliodoro Yáñez.—Santiago.

"Por escasez de tiempo miles de obreros de Tarapacá se han privado de firmar un telegrama dirigido a Ud., pero el que le envían es el anhelo unánime de todos que de día a día lo han manifestado. Debemos agregar que todos ellos son obreros, artesanos, profesionales independientes de influencia en la comuna y que miran en Ud. el progreso de Chile y su ida a la Presidencia como la salvación del país.

(Firmado).— Arturo Laureane, Delfín Martínez, Guillermo Aracena, Enrique Moscoso, José Cortés, Norberto Muñoz, Faustino Basulto."

ASAMBLEA RADICAL

Anoche celebró sesión extraordinaria la Asamblea Radical, presidida accidentalmente por el se-

TERMAS DE PANIMAVIDA

Sigue con todo entusiasmo la temporada. Tiempo espléndido. Clima inmejorable. Concurrencia selecta.

Tren diario, a excepción de los Domingos.

Departamentos y piezas a su

Concesionario:

VIRGILIO LAZZARI F.

ALQUILERES

LOS PROPIETARIOS NO PAGAN COMISION

PUENTE.—A media cuadra de la Plaza de Armas, espléndida casa amoblada en altos, 2.o y 3.er piso, compuesta de: salón, comedor, antesala, cinco dormitorios, escritorio, dos piezas de baño y toda clase de dependencias e instalaciones.

SANTA LUCIA.—Frente al Cerro y a media cuadra de la calle Huérfanos, dos espléndidas casas, altos y bajos, compuesta de: gran salón, dos hall con galería de vidrios, comedor, salita, cinco dormitorios, pieza de baño instalada y otra lista para instalar, repostero y todas las demás dependencias e instalaciones necesarias.

Cárlos Ossandón B.

168 — BANDERA — 168

Crisoles de Plombajina

Plombajina, tofo, arcilla y tierra de Limache para fundiciones

OFRECE:

FUNDICION LIBERTAD

LIBERTAD 53 y 58

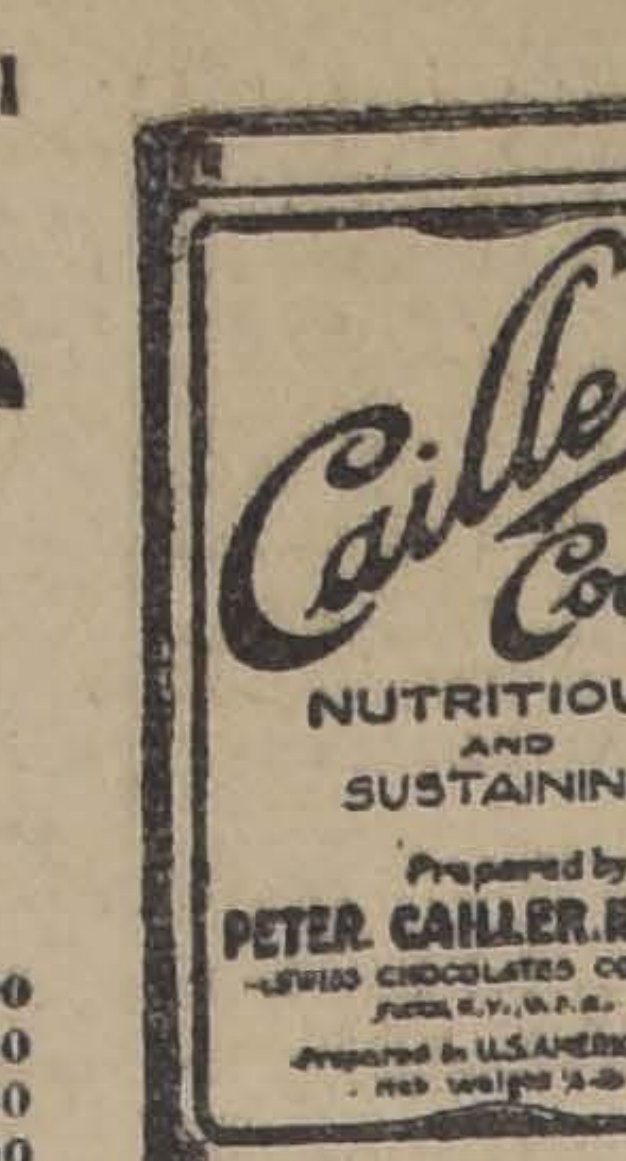
Cailler's Cocoa
NUTRITIOUS AND SUSTAINING
Prepared by PETER. CAILLER. KOHLER
SWISS CHOCOLATES CO., Inc.

GRAN SORTEO

A beneficio de los consumidores del delicioso

Cocoa Cailler

DOS MIL PESOS

Repartidos en DIEZ PREMIOS

1er. PREMIO....	$ 1,000.00	6.o PREMIO....	$ 70.00
2.o PREMIO....	400.00	7.o PREMIO....	60.00
3er. PREMIO..	200.00	8.o PREMIO....	50.00
4.o PREMIO....	100.00	9.o PREMIO.. ..	30.00
5.o PREMIO....	80.00	10.o PREMIO...	10.00

Enviando o entregando a la COMPAÑIA NESTLE, TEATINOS 64, CAILLA 133-D, 2 etiquetas de las latas de 1|4 lb. o 1 etiqueta de las de 1|2 lb., se enviará o entregará un boleto de este Sorteo.

SON SOLAMENTE VALIDAS LAS ETIQUETAS BLANCAS CON LETRAS DORADAS O SEAN LAS QUE VAN PEGADAS A LA LATA.

El Sorteo se efectuará el 17 de Septiembre de 1920, a las 10 A. M., ante el Notario señor Javier Vergara.

Las etiquetas que se reciban después del 30 de Agosto de 1920, entrarán en un próximo Sorteo.

COMPAÑIA NESTLE.

El COCOA CAILLER se vende en todas partes.

ñor Evaristo Molina, en honor de los convencionales de provincias. Saludó a éstos en un conceptuoso discurso el señor Molina.

Contestaron los siguientes convencionales; un representante de la Asamblea Radical de San Carlos, y otro de las asambleas de Castro, de La Serena y Temuco, respectivamente.

Los oradores fueron muy aplaudidos.

PROGRAMA DE LA CONVENCION ALIANCISTA

La Convención de Alianza Liberal, constituída para elegir el candidato a la Presidencia de la República, declara una vez más su firme propósito de repudiar todo régimen de coalición y de propender a la unión de los elementos liberales del país, sin exclusión de ningún grupo que desee sinceramente cooperar al afianzamiento y desarrollo del liberalismo chileno.

Los Partidos Radical, Liberal, Demócrata, Liberal Democrático Aliancista y el grupo nacional, que forman la Alianza Liberal, declaran mantener los principios y propósitos de sus respectivos programas, propender a la más estrecha unión de sus fuerzas a fin de mantener y desarrollar las instituciones liberales, hacer más intensiva la acción de los establecimientos de educación y de cultura; y poner todo su esfuerzo en la organización de una mayoría parlamentaria, que permita al futuro Presidente de la República una administración vigorosa y eficaz para el progreso económico y social de la Nación.

Declaran también la necesidad de abordar sin demora, en beneficio de la inmensa masa de los ciudadanos chilenos, la solución de los problemas sociales que hoy afectan fundamentalmente la vida y pueden ser causa de trastornos y perjuicios para el orden social.

En consecuencia, consideran de inmediata atención y resolución los puntos siguientes:

I. Estabilización del valor de la moneda, creando los organismos que sean necesarios para garantizar su regulación, dictando leyes o medidas que promuevan el más alto desarrollo de la riqueza nacional.

El equilibrio del presupuesto, el severo cumplimiento de las obligaciones del Estado y la disciplina y prudente organización de los servicios públicos son medios que pueden cooperar eficazmente a este propósito.

II. Reorganización de nuestro sistema tributario sobre la base del impuesto sobre la renta, que permita atender los gastos ordinarios de la Nación.

III. Protección decidida a las industrias nacionales y fomento de todas aquellas que pueden implantarse en el país, como los tejidos de lana, las aplicaciones industriales del cobre y del acero y otras, llamadas a constituir alguna de las bases de nuestro futuro industrial y comercial.

La protección y fomento de nuestra Marina mercante nacional es otro punto de imprescindible solución.

IV. Solución inmediata de los problemas económico-sociales, creando el Ministerio del Trabajo y Previsión Social y el de Agricultura, Minería y Comercio.

Dictación de leyes que reglen la forma y condiciones del contrato de trabajo, con respeto para todos los derechos, que provean los medios de solucionar los conflictos entre patrones y obreros, y consulten la constitución del seguro como previsión social, la protección para la vida y salud de los trabajadores en las fábricas, minas y talleres, aseguren el efectivo pago de los salarios suprimiendo las fichas, vales u otros medios, y procuren en general para los obreros la cooperación y asistencia sociales.

V. Despacho inmediato del proyecto pendiente sobre instrucción primaria obligatoria gratuita y laica, y fomento decidido de la educación técnica industrial.

VI. Difusión de la cultura de la mujer a fin de ponerla en situación de alcanzar su independencia económica y de hacerla un factor más eficiente en el progreso intelectual y moral de la Nación.

VII. Protección amplia de la infancia en su doble aspecto material y moral, considerando este punto de especial importancia para la vida futura de la República.

VIII. Represión del alcoholismo y combate decidido de las enfermedades de transcendencia social.

IX. Reformas constitucionales, legales y reglamentarias para asegurar el correcto y eficaz funcionamiento del régimen parlamentario, vigorizando al mismo tiempo la acción y la estabilidad del Ministerio.

X. Como medio de eliminar de la política militante las luchas religiosas, solucionar definitivamente la separación de la iglesia y el Estado, con las reformas constitucionales y legales consiguientes, y propender a la organización científica de todos los servicios de asistencia pública.

XI. Consultar las reformas Constitucionales y legales tendientes a establecer una descentralización política y administrativa que permita satisfacer más ampliamente que ahora las exigencias del desarrollo nacional.

MESA DE LA CONVENCION

1.a MESA.—Osvaldo Fuenzalida, Octavio Maira, Dionisio Pavez.—**Suplentes:** Oscar Garcés Silva, Oscar Schark.

2.a MESA.—Gustavo Silva C., Perfecto Lorca, Luis Correa B.—**Suplentes:** Víctor Zañartu F., Bernardo Quiroga.

3.a MESA.—Luis Castillo, Alejandro Gacitúa C., Luis Mandujano T.—**Suplentes:** Lorenzo Claro L., Arturo Flores V.

4.a MESA.—Alfredo Melossi H., Indalicio Anabalón, Alejandro Escobar y C.—**Suplentes:** Manuel A. Maira, Alberto Mesías.

5.a MESA.—Héctor Anguita, Enrique Hevia L., Arturo Anguita.—**Suplentes:** Bernabé Gatica, Roberto Barañao.

6.a MESA.—Víctor Celis M., Luis Latrillo, Pedro Oñate.— **Suplentes:** Manuel Gamboa, Herminio Garrido.

7.a MESA.—Antonio Braga C., Nemoroso Jaramillo, Pedro Fajardo.—**Suplentes:** Eduardo de Geyter, Marcial Barrera.

8.a MESA.—Isaías del Canto, Manuel Franke, Anaclicio López.— **Suplentes:** Juan M. Ramírez, Samuel Arenas.

9.a MESA.—Horacio Mujica, Francisco de B. Echeverría, Agustín Avezán.—**Suplentes:** Santiago Ochoa, Esteban Pastene.

10.a MESA.—Guillermo Aguiar, Daniel A. Espejo, Rafael Zúñiga.—**Suplentes:** Horacio Manríquez, Obdulio Peafeacer.

11.a MESA.—Nicolás Marambio, Luis Bello D., Jorge Morgado.—**Suplentes:** Arturo Ebensperger, Enrique Risco M.

12.a MESA.—José A. Avilés, Adolfo Oettinger, Tomás L. Ordenes. —**Suplentes:** Juan B. Kappes, Máximo Fajardo.

13.a MESA.—Lautaro Bennan, José Manuel Rodríguez, Manuel Olivares.—**Suplentes:** Arturo Bertur, Pedro A. Lazo.

14.a MESA.—Alfredo Urzúa U., Juan F. Fuenzalida, Rafael Fuentes.— **Suplentes:** Víctor Acevedo L., Florentino Valdebenito.

15.a MESA.—Clodomiro Inostroza, Ramón González, Alejandro Rosas. —**Suplente:** Rodolfo Westoff,.

16.a MESA.—Miguel A. Padilla, Lisandro Anguita, Vicente Acuña.—**Suplentes:** Carlos Matamala, Emilio Coq.

17.a MESA.—Exequiel Sifón, Emilio Crisóstomo, Julio Ramos.—**Suplentes:** Aurelio Cruzat O., Aquiles Cabezón.

18.a MESA.—Oscar Cerda, Felidoro Tapia, Francisco Ramírez.—**Suplentes:** Celestino Rodríguez, Néstor Bahamondes.

19.a MESA.—Arturo Matte, Federico Hott, Salvador Arancibia.—**Suplentes:** Eduardo Moore, José Luis Carrasco.

20.a MESA.—Osvaldo Marín, Pelegrín Martín, Rafael Levêque.—**Suplentes:** Santiago Labarca, José Antonio Devia.

21.a MESA.—Ricardo Quijada, Diego Muñoz, Alberto Ramírez.—**Suplentes:** Alberto Guerra, José M. Cárdenas.

22.a MESA.—Pedro Seguel, Luis Aurelio Pinochet, Neftalí Gallegos. —**Suplentes:** Fernando Trautmann, Antonio Pulgar.

23.a MESA.—Nazario Ramos, Tulio Greene, Julio Abarca.—**Suplentes:** Osvaldo Palominos, Gonzalo Bañados.

24.a MESA.—Ricardo Piwonka J., Juan Greene, Julio Lefevre.—**Suplentes:** Abel Gutiérrez, Samuel Arenas.

25.a MESA.—Julio Besoain R., Alberto Parot, Roberto Coronado. —**Suplentes:** Luis Matte de Luna, José M. Castro.

26.a MESA.— Matías Alarcón, Francisco J. Montecinos, Manuel Moreno.—**Suplentes:** Hernán Verdugo, Ernesto Lefevre.

27.a MESA.—Darío Cabrera, Maximiliano Roldán, Filodomo Ramos.—**Suplentes:** Eugenio Peyrrouls, Eliodoro Vargas.

28.a MESA.—Vicente Zegers, Ramón Luis Cifuentes, José Miguel Soto.—**Suplentes:** Erasmo Basualto, Silvano González.

29.a MESA.—Viterbo Osorio, Carlos Mohr, Julio Roldán.— **Suplentes:** Bolívar Salvo, Dagoberto Obregón.

30.a MESA.—Guillermo Plummer, Alcibíades Roldán, Manuel Castro.—**Suplentes:** Celso Acuña, Ricardo Toro.

CONVENCIONALES DE LA ALIANZA LIBERAL

Damos a continuación la lista definitiva de los convencionales por el orden de mesa en que han de sufragar:

MESA N.o 16

751, Anguita Lisandro; **752,** Barrios C. Samuel; **753,** Alvarez F. Orosimbo; **754,** Hernández E. Luis; **755,** Contador V. Manuel Antonio; **756,** Veloso Ch. Alberto; **757,** Moreno Juan Arturo; **758,** Fuentes M. Maximiliano de la; **759,** Sotherds Luis A.; **760,** Matamala E. Carlos; **761,** Saavedra A. Luis Alberto; **762,** Manhood R. Alejandro; **763,** Johnson G. Guillermo; **764,** Velásquez José del C.; **765,** Iribarre De Juan; **766,** Vergara José Miguel; **767,** Vidal Luis Alberto; **768,** Martel G. Carlos; **769,** Vargas Correa Ernesto; **770,** Arriarán C. Ismael; **771,** Poblete O. Arístides; **772,** Urbina S. Desiderio; **773,** Escobar G. Marcolín; **774,** Cerda A. Rodolfo; **775,** Arévalo M. Ignacio; **776,** Acuña C. Vicente; **777,** Cisternas Gumercindo; **778,** Rojas C. Félix Antonio; **779,** Icasa Barros Agustín; **780,** Garín A. Emilio J.; **781,** Villarino Enrique; **782,** Aracena Luis A.; **783,** Illesca M. Erasmo; **784,** Mundaca O. Juan Antonio; **785,** Bravo Z. Alfredo Guillermo; **786,** Castro M. J. Rómulo; **787,** Salas V. Luis Alberto; **788,** Villarroel C. Pedro N.; **789,** Gandarillas M. Javier; **790,** Otero F. Melanio; **791,** Herrera M. Fortunato; **792,** Cereceda C. Carlos; **793,** Coq M. Emilio; **794,** Padilla A. Miguel A.; **795,** Rojas Francisco C.; **796,** Díaz C. Filemón; **797,** Barrera P. Alberto; **798,** Peña y Lillo N. Juan; **799,** Mardones F. Nolasco; **800,** Campos J. Artemio.

MESA N.o 17

801, Ríos C. Carlos; **802,** López S. Luis V.; **803,** Rudolph Y. Francisco 2.o; **804,** Pradenas P. Rosauro; **805,** Silva de la P. Rafael; **806,** Barrios C. Abraham; **807,** González C. Luis A., **808,** Maira O. Francisco; **809,** Segura José I.; **810,** León M. Nicolás; **811** Grebe C. Francisco; **812,** Cruzat O. Aurelio; **813,** Galleguillos S. Melquíades; **814,** Araneda H. Roberto; **815,** Fuchslocher B. Carlos G.; **816.** Valenzuela Leoncio F.; **817,** Peña V. Urcisinio; **818,** Berríos E. Manuel; **819,** Miranda S. Juan Miranda; **820,** Muñoz U. Juan N.; **821,** Ulloa Juan M.; **822,** Troncoso H. Oscar; **823,** Guerrero Z. Ramón; **824,** Daroch B. Zenón A.; **825,** Muñoz Q. Francisco; **826,** Lezaeta R. Luis; **827,** Vergara F. Ricardo; **828,** Matus C. Juan de la C.; **829,** Costa P. Ricardo; **830,** Rosas L. José del C.; **831,** Munich T. Arturo; **832,** Bravo C. Violante; **833,** Barrientos I. Galvarino; **834,** Sifón A. Exequiel; **835,** Lavatut G. Ernesto; **836** Gacitúa M. Alejandro; **837,** Muñoz G. J. Desiderio; **838,** Mecías S. Luis A.; **839,** Larraguibel M. Armando; **840,** Stuardo Miguel A.; **841,** Prieto B. Ramón; **842,** Ramos S. Julio; **843,** Vásquez C. Sandalio; **844,** Zúñiga C. Roberto; **845,** Navarro B. Luis; **846,** Vicuña S. Claudio; **847,** Rojas H. Carlos; **848,** Rioseco V. Gaspar; **849,** Aylwin T. Manuel; **850,** Díaz Miranda Francisco.

MESA N.o 18

851, Millán I. Vicente; **852,** Ramírez H. Francisco; **853,** Buzeta H. Beisario; **854,** Nieto E. Marcial; **855,** Rodríguez Julio César; **856,** Pino M. Juan de Dios; **857,** Salazar A. Manuel; **858,** Tapia M. Felidoro; **859,** Bahamonde Néstor; **860,** Espinoza A. Eliseo; **861,** Barros Jarpa Ernesto; **862,** Campos Egidio; **863,** Rodríguez Celestino; **864,** Vallejos Florencio; **865,** Hernández Lucas; **866,** Muñoz Rodolfo; **867,** Tirapegui J. Antonio; **868,** González C. Miguel; **869,** Pino A. Pedro; **870,** Bravo Rosamel; **871,** Vicencio Heraddo; **872,** Martínez De F. Marcial A.; **873,** Rivas S. Ismael; **874,** Ramírez O. Alejandro; **875,** Díaz C. Santiago; **876,** Cofré T. Juan; **877,** Pacheco P. Manuel J.; **878,** Alvarez Z. Teodolindo; **879,** Lagos M. Arturo; **880,** Palomino C. Eduardo; **881,** Mujica M. Mario; **882,** Ayala V. Juan José; **883,** Valdés V. Carlos; **884,** Brandau G. Valentín; **885,** Silva Belisario; **886,** Aliaga Víctor M.; **887,** González P. Ismael; **888,** Espinoza Juan Francisco; **889,** González Angel C.; **890,** Lineros Moisés; **891,** Aravena R. Moisés; **892,** Yáñez de la P. Sertorio; **893,** Crovari P. Jerónimo; **894,** González Q. Alberto; **895,** Cerda B. Oscar; **896,** Sandoval M. Braulio; **897,** Massón C. Orlando; **898,** Lagos N. Heriberto; **899,** Torres L. Luis; **900,** Díaz Ossa Belisario.

MESA N.o 19

901, Matte Larraín Arturo; **902,** Ravert H. Ramón; **903,** Arriagada M. Uldarico; **904,** Correa R. Luis; **905,** Peña y Lillo Francisco J.; **906,** Lezaeta R. Julio; **907,** Carrasco B. José Luis; **908,** Navarrete V. Teobaldo; **909,** Arratia Santiago; **910,** Acevedo Remigio; **911,** Becker Carlos; **912,** Alfonso Muñoz Federico; **913,** Medina A. Wellington; **914,** Hott Scheucke Federico; **915,** Müller G. Enrique; **916,** Mendoza Ramón A.; **917,** Mora C. Laureano; **918,** Manríquez M. Gregorio; **919,** Ramírez F. Francisco; **920,** Concha Clodomiro; **921,** Morales D. José Tomás; **922,** Toro L. Santiago; **923,** Buschmann von D. Julio; **924,** Bruna V. Cosme; **925,** Arancibia Salvador; **926,** Quijada Olegario; **927,** Verdugo L. Víctor M.; **928,** Barra Mauricio; **929,** Guajardo M. Juan V.; **930,** Vicencio P. Juan G.; **931,** Lobo G. Víctor; **932,** Leckie A. Abraham; **933,** Villalón G. Benjamín; **934,** Henrríquez H. José M.; **935,** Salinas G. Rosendo; **936,** Cerda B. Eugenio; **937,** Moore B. Eduardo; **938,** Piwonka R. Ricardo; **939,** Rodríguez M. Enrique; **940,** Terán J. Emeterio; **941,** Correa L. Gregorio; **942,** Charpin R. Carlos; **943,** Videla L. Carlos; **944,** Henríquez R. Juan A.; **945,** Godoy José del Carmen; **946,** Sepúlveda U. Julio; **947,** Carreño T. Domingo; **948,** Nieto E. Víctor; **949,** Valenzuela V. Arturo E.; **950,** Torres C. Isauro.

MESA N.o 20

951, Schleyer Carlos; **952,** Brito Manuel; **953,** Mayorga G. Pedro; **954,** Marín M. Osvaldo; **955,** Villalobos R. Enrique; **956,** Leveque G. Rafael; **957,** Palma F. José; **958,** Sagredo A. Manuel; **959,** Garcés V. Justiniano; **960,** Carrasco Juan; **961,** Moller Fernando; **962,** Matta Felipe Simón; **963,** Morales L. Isaac; **964,** Canto B. Alejandro del; **965,** Castillo R. Luis; **966,** Aguirre N. Edmundo; **967,** Meza F. Roberto; **968,** Sierra M. Arturo; **969,** Peralta C. Oscar; **970,** Labarca L. Santiago; **971,** Lagos S. Anacleto; **972,** Larenas M. Luis Alberto; **973,** Rosas S. Luis; **974,** Martín M. Pelegrín; **975,** Moore S. Julio; **976,** Videla de la L. Francisco; **977,** González P. Ernesto; **978,** Devia José Antonio; **979,** Henríquez Lorenzo; **980,** Lauríe Abraham; **981,** Rodríguez R. Exequiel; **982,** Medel Francisco; **983,** Escola Federico; **984,** Pino C. Enrique; **985,** Kaltwasser D. Gustavo; **986,** Gallardo M. José 2.o; **987,** Moreno M. Luis; **988,** Varela M. Alejandro; **989,** Buzeta H. Luis; **990,** Carrillo J. Temístocles; **991,** Cartagena Guillermo; **992,** Boettcher S. Osvaldo; **993,** Moena M. Antonio; **994,** Martínez M. Simón Eduardo; **995,** Ebensperger Alberto; **996,** Duhalde V. Pedro; **997,** Caro A. Benjamín; **998,** Peralta Y. Luis; **999,** Juica Solín; **1000,** Saavedra Nemesio.

MESA N.o 21

1001, González Román; **1002,** Muñoz Diego A.; **1003,** Ewertz Carlos E.; **1004,** Trincado del V. Ramón; **1005,** Fuentes A. Perfecto; **1006,** Trincado C. Justo; **1007,** Vera R. Víctor;**1008,** Fuentes A. Gregorio de la; **1009,** Reyes V. Rosauro; **1010,** Molina S. Patricio; **1011,** Guerra M. Alberto; **1012,** Quiroga A. Volney; **1013,** Bustos A. Julio; **1014,** Quijada M. Ricardo; **1015,** Sanhueza O. Alfredo; **1016,** Fernández O. Eugenio; **1017,** Aldunate E. Luis; **1018,** Barrios L. Carlos A.; **1019,** Narváez R. Pedro; **1020,** Anwandter O. Humberto; **1021,** Moser S. Rodolfo; **1022,** David Tomás; **1023,** Tapia C. Desiderio; **1024,** Almarza S. Román; **1025,** Gallegos A. Abel; **1026,** Zamora C. Santiago; **1027,** Dávila A. Luis; **1028,** Escobar Plácido; **1029,** Holzappel Eduardo; **1030,** Rojas V. Septimio; **1031,** González C. Jonatás; **1032,** Castro R. José María; **1033,** Baeza D. Rodolfo; **1034,** Garrido G. José S.; **1035,** Inzunza P. Miguel; **1036,** Willcok Alfredo; **1037,** Rivera P. Domingo; **1038,** Abarca F. Julián; **1039,** Patiño M. Rolando;**1040,** Schuster L. Alfredo; **1041,** Concha R. Luis Ambrosio; **1042,** Garrido L. Humberto; **1043,** Ramírez C. Alberto; **1044,** Sáez C. Rafael; **1045,** Silva G. Julio; **1046,** Rosas B. Candelario; **1047,** Alvarez C. Antonio; **1048,** Bahamondes V. Arístides; **1049,** Cárdenas C. José María; **1050,** Santibáñez Vicencio Francisco.

MESA N.o 22

1051, Prüssing S. David; **1052,** Casas R. Gregorio; **1053,** Swart Horacio; **1054,** Seguel Pedro; **1055,** Bustos S. Heráclito; **1056,** González B. Manuel; **1057,** Pérez M. José Dolores; **1058,** Muñoz Carlos A.; **1059,** Luengo Luis A.; **1060,** Rivera P. Augusto; **1061,** Gajardo Teodoro 2.o; **1062,** Becerra L. Arturo; **1063,** Alarcón G. Pedro María; **1064,** Coddou O. Francisco; **1065,** Gallegos A. Neftalí; **1066,** Martínez C. David; **1067,** Gajardo Pedro; **1068,** Ortiz B. Braulio; **1069,** Burgos V. Celedonio; **1070,** Armando Juan Alfredo; **1071,** Santibáñez R. Antonio; **1072,** Herrera B. Abraham; **1073,** Fierro B. Pedro; **1074,** Ugarte G. Hermógenes; **1075,** Arredondo R. Alejandro; **1076,** Garrido T. Alberto; **1077,** Villagrán G. Faustino; **1078,** Pulgar M. Antonio; **1079,** Chacón A. Juan E.; **1080,** Pinochet B. Luis Aurelio; **1081,** Celada Antenor; **1082,** Vicuña S. Julio; **1083,** Vengoa A. Alberto; **1084,** Cataldo R. Alejandro; **1085,** Silva B. Luis; **1086,** Saldías C. Rubén; **1087,** Palma V. Evaristo; **1088,** Benavides O. Roberto; **1089** Marchant P. Pablo; **1090,** Silva M. Luis; **1091,** Ried S. Ernesto; **1092,** Lefevre M. Víctor; **1093,** Orella H. Emilio;**1094,** Garín W. José Manuel; **1095,** Silva S. Manuel Jesús; **1096,** Godoy M. Pedro; **1097,** Alessandri R. Fernando; **1098,** Cerda R. Ceferino; **1099,** Castro E. Guillermo; **1100,** Trautmann S. Fernando.

MESA N.o 23

1101, León C. Crisólogo; **1102,** Simón B. Julio; **1103,** Olavarría B. Julio; **1104,** Kock K. Erico Osvaldo; **1105,** Moreno F. Nicolás; **1106,** Green C. Julio; **1107,** Pizarro C. Arturo; **1108,** Castro C. Frolián; **1109,** Jara S. Alfonso de la: **1110,** Leighton D. Francisco G.; **1111,** Narváez C. Roberto; **1112,** Lermanda M. Guillermo; **1113,** Hinostroza P. Agustín; **1114,** Palacios O. León; **1115,** Garnham B. Alberto; **1116,** Neves E. Emilio R.; **1117,** Manns B. Eduardo; **1118,** Kulczewski C. Luciano; **1119,** Medina B. Mario; **1120,** Morales San M. Angel; **1121,** Victoriano C. Manuel; **1122,** Candia S. Nicols H; **1123,** Buzeta H. Roberto; **1124,** Gazabat H. Guillermo; **1125,** Pacheco P. Humberto; **1126,** Merino E. Arturo; **1127,** Lavatut G. Gustavo; **1128,** Galecio C. Luis; **1129,** Blanco Viel Oscar; **1130,** Azócar C. Luis; **1131,** Elgueta R. Alberto; **1132,** Sandoval Ch. Celedonio; **1133,** Leiva Bernardo; **1134,** Pacheco Pizarro Héctor; **1135,** Ramos U. Nazario; **1136,** Palominos Osvaldo; **1137,** Matman U. Hernán; **1138,** Lobos O. Carlos; **1139,** Jaramillo Edmundo; **1140,** Sotomayor B. Juan Manuel; **1141,** Aravena B. Luis; **1142,** Vergara F. Luis A. **1143,** Contreras A. Martín H.; **1144,** Andrade A. Alfredo; **1145,** Castillo Urízar Ernesto; **1146,** Gantz Carlos; **1147,** Valdés S. Emilio; **1148,** Bañados H. Gonzalo; **1149,** Toledo C. Emilio; **1150,** Millán Juan.

MESA N.o 24

1151, Gándara P. Fernando; **1152,** Quintana P. Rafael; **1153,** Roco V. Eloy; **1154,** Casanueva Eduardo; **1155,** Valenzuela José Miguel; **1156,** Piwonka J. Ricardo; **1157,** Fuentealba S. Arturo; **1158,** Schonffeld Juan E.; **1159,** Rosende V. Pedro; **1160,** Garaventa P. Agustín; **1161,** Pulgar Angel C.; **1162,** Lefevre M. Julio; **1163,** Baquedano Fernando; **1164,** Canobra Antonio; **1165,** Aránguiz G. Pedro; **1166,** Guzmán C. Ernesto A.; **1167,** Morales Pacífico; **1168,** Miranda A. Javier; **1169,** Carrasco Justo Pastor; **1170,** Solar Carlos A.; **1171,** Ormazábal Eulogio; **1172,** Kullmer Francisco; **1173,** Benavides Amado; **1174,** Gilbert Ramón; **1175,** Bravo Z. Octavio; **1176,** Pérez B. Luis; **1177,** Ponce Baudilio 2.o; **1178,** Rodríguez Luis A.; **1179,** Romero Ricardo; **1180,** Pinto Francisco A.; **1181,** Gutiérrez A. Abel; **1182,** Robinovitch L. Víctor; **1183,** Kani B. Máximo; **1184,** Arévalo D. José Manuel; **1185,** Villalobos L. Julio; **1186,** Cornejo M. Osvaldo; **1187,** Machuca L. Juan F.; **1188,** Peña C. Federico; **1189,** Osorio A. Darío; **1190,** Letelier G. Ebrispide; **1191,** Letelier G. Hipólito; **1192,** Moreno B. Alfredo; **1193,** Toro A. Arturo; **1194,** Cuevas C. Pedro C.; **1195,** Maza R. Armando de la; **1196,** Greene C. Juan; **1197,** Penros B. Roberto; **1198,** Pérez T. Julio; **1199,** Aracena F. Carlos; **1200,** Castillo B. José A.

MESA N.o 25

1201, Díaz V. Osvaldo; **1202,** Fuente A. Aurelio de la; **1203,** Real D. Vicente del; **1204,** Jara C. Manuel; **1205,** Vaillant G. Carlos; **1206,** Garmendia R. Rafael; **1207,** Bravo P. Julio; **1208,** Olckero E. Germán; **1209,** Sepúlveda F. Narciso; **1210,** Rivas V. Pedro; **1211** , Aguirre S. Eduardo; **1212,** Saez R. Oscar; **1213,** Greene M. Carlos; **1214,** Nazarit M. Carlos; **1215,** Hidalgo M. Enrique; **1216,** Riveros L. Aquiles; **1217,** Muñoz Luis A.; **1218,** Villablanca V. Luis A.; **1219,** Sepúlveda V. Leoncio;**1220,** Rojas M. Eulogio; **1221,** Ramírez S. Ventura; **1222,** Rojas E. Virgilio; **1223,** Agüero R. Melquisedec; **1224,** Belmar T. Teófilo; **1225,** Velozo S. Alejandro; **1226,** Concha Y. Miguel; **1227,** Melo A. Ernesto; **1228,** Besoaín R. Julio; **1229,** Figueroa A. Hernán; **1230,** Navarrete A. Vicente; **1231,** Villalón P. Víctor; **1232,** Duhalde V. Juan; **1233,** Mate de Luna N. Luis; **1234,** Moya C. Leopoldo; **1235;** Morandé V. Salvador; **1236,** Grado V. Pedro; **1237,** Salinas Héctor; **1238,** Oliver Luis Enrique; **1239,** García G. Daniel; **1240,** Silva S. Víctor M.; **1241,** Villanueva S. Juan; **1243.** Cerpa M. Juan; **1244,** Coronado Roberto; **1245,** Castro R. José M.; **1246,** Parot Alberto; **1247,** León Angel C.; **1248,** Smits Oscar; **1249,** Cabrera Luis A.; **1250,** Basualto Liborio.

MESA 26

1251, Núñez G. Hipólito; **1252,** Bravo P. José; **1253,** Verdugo P. Hernán; **1254,** Vargas V. Mac-Kinle; **1255,** Vega Benjamín; **1256,** Cabrera B. Agustín; **1257,** Paulo Calixto; **1258,** Miranda Herminio; **1259,** Squella de la B. Horacio; **1260,** Coutts Waldemar; **1261,** Vidal S. Germán; **1262,** Montecinos P. Francisco Solano; **1263,** Ruiz Samuel; **1264,** Espoz Jorge Segundo; **1265,** Oliva Francisco; **1266,** Salas Heriberto; **1267,** Vicuña S. Pa
1268, Lira R. José R.; 1269, Ca
ñeda I. Francisco; 1270, Bust
Juan B.; **1271,** Ponce Gregorio;
Monsalve Pedro Segundo;
Brañez Zenón; 1274, Pradenas
Juan; **1275,** Mancilla Ramón;
Rosales Joaquín; 1277, Gonzále
Julio; **1278,** Moreno M. Manuel
Vargas M. Juan; 1280, Torres
Nemesio; **1281,** Campos Z. Ar
del; **1282,** Aguirre R. Conrado
Abarca M. Julio; 1284, Lefevre
Ernesto; **1285,** Ríos G. Carlos;
Morales G. Aníbal; 1287, G
R. Aníbal; **1288,** Lillo V. Za
1289, Olivares P. José J.;
Prunes Eduardo; 1291, Pelice B.
tonio; **1292,** Espinosa V. Ma
1293, Prado Pedro; 1294, Acuña
Alfredo; **1295,** Landaeta Fer
1296, Vigneaux P. Ernesto;
Arenas M. Manuel; 1298, Mat
Rosendo; **1299,** Mahuzier M.
mán; **1300,** Alarcón Matías.

MESA 27

1301, Franco Z. Alfredo;
Henríquez C. José Luis; 130
nino O. Arturo; 1304, Rojas L
del; **1305,** Ramos P. Filodomo;
Morales D. Rafael H.; 1307,
zalida H. Enrique; 1308, Pizarro
dimiro; **1309,** Parada de la P
berto; **1310,** Orellana C. Clod
1311, Contreras M. Manuel;
Guzmán D. Arturo; 1313, Tru
K. Naum; **1314,** Sepúlveda N. F
cisco; **1315,** Araya C. Carlos;
Espina H. Santiago; 1317, R
A. Maximiliano; 1318, Riesco
Alberto; **1319,** Contreras A. C
miro; **1320,** Valdivia Q. Vi
1321, Andrade R. Clemente;
Cabrera B. Darío; 1323, Olave
Nemesio; **1324;** Necochea Salv
1325, Riveros Delfín; 1326, C
C. Eduardo; 1327, Amesti Z. F

SASTRERIA NEW YORK

50 - SAN ANTONIO - 50

Me es grato avisar al público que he recibido por los últimos correos un lindo surtido de casimires de las principales fábricas europeas de calidad superior y colores variados.

Se confeccionan trajes por los últimos figurines ingleses, americanos y franceses de la temporada que empieza.

Se hacen trajes con facilidad de pago. También cuenta con clubs de trajes, a cinco pesos semanales.

Favorecidos en el último sorteo verificado el 22 del presente, El señor Guillermo Suárez, del Club N.o 1; y El señor Alejandro Rozas, del Club N.o 2.

La Navaja de Seguridad "Gillette

El Método Mejorado de Afeitarse

LOS hombres en todas partes del mundo convierten el afeitarse por la mañana en un placer, usando la Navaja de Seguridad "Gillette".

La sencillez y el fácil manejo de la "Gillette" la han convertido en la preferida de millones de hombres.

No contiene partes complicadas que puedan descomponerse. No tiene resortes ni ganchos. La hoja se sostiene en posición firme y no puede resbalar.

La Hoja "Gillette" está fabricada con acero templado. Tiene dos filos muy finos y está tan bien afilada que no se necesita afilarla ni asentarla.

Para afeitarse, coloque usted una hoja en el mango y atorníllelo bien ajustado. Sostenga la navaja un poco inclinada sobre la cara y aféitese por medio de cortos movimientos diagonales. Si se desea afeitar descañonadamente, aflójese el mango una media vuelta.

Cuando usted haya terminado de afeitarse, lave y seque el mango y la hoja perfectamente bien, y guárdelos para el siguiente día.

La Navaja "Gillette" y su Hoja son el resultado del estudio científico del problema de afeitarse. La suavidad aterciopelada de afeitarse al estilo "Gillette" solamente puede obtenerse usando la Hoja "Gillette" en la Navaja "Gillette y no en ninguna otra navaja. Búsquese siempre la Marca de Fábrica de Gillette, que aparece en todas las Navajas y Hojas "Gillette".

GILLETTE SAFETY RAZOR COMPANY, Boston, U. S. A.

New York — Chicago — San Fra
Fábrica y Oficina en el Canadá, Montreal, P. Q.
Londres — París — Bruselas — Ginebra — Amsterdam — Copen
Milán — Madrid — Shangai — Petrogrado — Buenos Aires — Sidney
Río de Janeiro — Tokio — Salónica — Calcutta — Singap

Navaja de Seguridad Gillette

No hay que afilarla
No hay que asentarla

Fabricado en Los EE.UU
Gillette
Conocida en todo el mundo

Distribuidores Generales y Representantes exclusivos para la República de

A. & R. HOLMES, Estado 91, Santiago

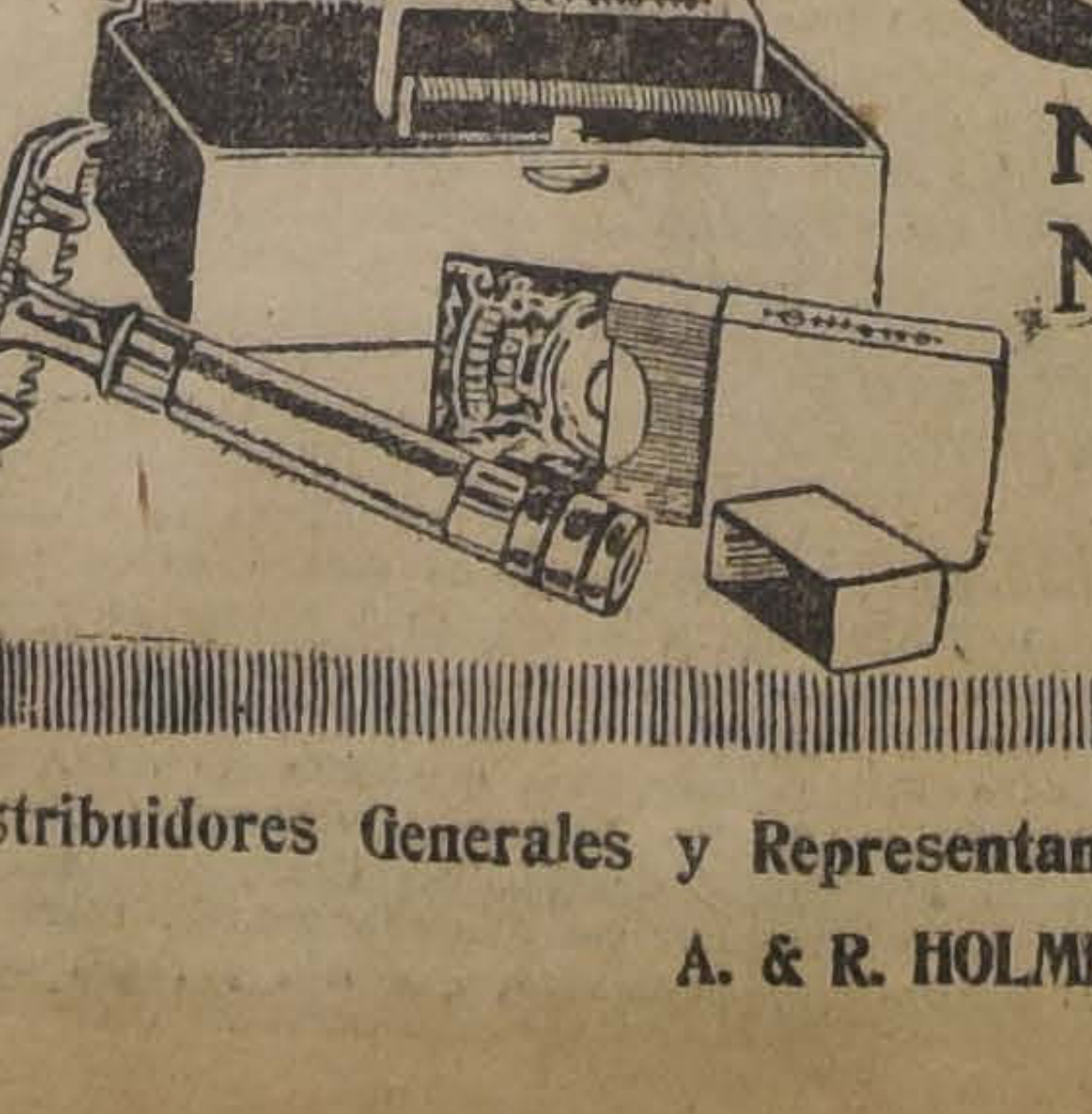

BUJIAS "BOSCH"

Recibimos una nueva partida de las bujias "BOSCH", legítimas alemanas.

SAAVEDRA, BENARD & Cía.

de: 1328, Labarca H. Pedro; 1329, Jaña V. Efraín; 1330, Peyroux A. Eugenio; 1331, Aylwin F. Ernesto; 1332, Silva C. Carlos; 1333, Velasco V. Belisario; 1334, Fernández F. José A.; 1335, Lara G. Luis; 1336, Lara G. Manuel; 1337, Riveros P. Bernardo; 1338, Mariu H. Roberto; 1339, Segura José; 1340, Romero Luis A.; 1341, Aguilar S. Ernesto; 1342, Cerda M. Carlos; 1343, Vargas O. Eliodoro; 1344, Jara M. Juan de D.;1345, Vilches A. Julio C.; 1346, Teramón C. Juan; 1347, Poblete M. Liborio; 1348, Cid O. Manuel; 1349, Alvarez Rosendo; 1350, Rivera P. Jorge.

MESA 28

1351, Manríquez G. Benicio; 1352, Ponce José María; 1353, Soto José Miguel; 1354, Garcés G. Augusto; 1355, Márquez N. Alfredo; 1356, Cifuentes Ramón L.; 1357, Márquez N. Teófilo; 1358, Silva S. Nicanor; 1359, Setz S. Germán; 1360, Basualto Erasmo; 1361, Bascuñán Ricardo; 1362, Stone Germán; 1363, Armas Rodolfo; 1364, Labbé L. René; 1365, Rivas M. Glicerio; 1366, Byers S. Juan; 1367, Araya J. José L.; 1368, Esperguez Ch. Luis; 1369, Fernández P. Carlos; 1370, Aranda R. Francisco; 1371, Solar L. Vicente del; 1372, Roselot A. Julio; 1373, Salinas M. José; 1374, Kirsten O. Enrique; 1375, Garrido N. José de la C.; 1376, Molina Arturo; 1377, Padilla P. José A.; 1378, Hernández H. Rafael; 1379, Pinto G. Carlos; 1380, Zegers R. Vicente; 1381, Tirapegui G. Nicolás; 1382, Hidalgo P. Antonio; 1383, Jara C. Ricardo; 1384, Petersen Juan; 1385, Ferdinan Luis A.; 1386, Moreno G. Guillermo; 1387, Knockart S. Eduardo; 1388, Miranda H.; 1389, Tagle M. Enrique; 1390, Concha Eduardo; 1391, García G. Francisco; 1392, Dávila E. Carlos; 1393, Manríquez Juan B.; 1394, Célis M. Armando; 1395, Matus G. Fernando; 1396, Ewertz V. Ernesto; 1397, Sepúlveda R. Marco A.; 1398, González V. Silvano; 1399, Maturana U. Hernán; 1400, Poblete T. Moisés.

MESA 29

1401, Catalán Germán; 1402, Obregón F. Dagoberto; 1403, Vera N. Santiago; 1404, Briones Manuel J.; 1405, Pacheco Angel L.; 1406, Martínez Heraclio; 1407, Rocuant Oscar; 1408, Cornejo S. Ricardo; 1409, Bielefeldt Carlos; 1410, Mohor Carlos; 1411, Alvarez A. Juan; 1412, Marín N. Gonzalo; 1413, Jeques Teodoro; 1414, Osorio D. Viterbo; 1415, Gutiérrez Evaristo; 1416, Valverde Marcelino; 1417, Torres Pedro M.; 1418, Guerrero O. Ricardo; 1419, Chack Oscar; 1420, Cubillos Vicente L.; 1421, Frías G. Manuel; 1422, Lemus V. Manuel; 1423, Morales V. Manuel; 1424, Sutil Braulio; 1425, Valenzuela R. Onofre; 1426, Lavanderos H. Alberto; 1427, Yáñez B. Mardoqueo; 1428, Díaz G. Guillermo; 1429, Guerra A. Joaquín; 1430, Salvo R. Bolívar; 1431, Arancibia L. Arturo; 1432, Jaramillo V. Fernando; 1433, Inzunza H. Abel; 1434, Aubele A. Agustín; 1435, Dervis O. Santiago; 1436, Roldán Julio; 1437, Soto Serafín; 1438, Casanova E. Olegario; 1439, Escobar D. Clemente; 1440, Araya J. Pedro; 1441, Oliva A. Francisco; 1442, Maturana Oliverio; 1443, Aguayo Andrés; 1444, Prieto Daniel; 1445, Suazo Juan de la R.; 1446, Troncoso Daniel; 1447, Bunster Alberto; 1448, Espejo Carlos; 1449, Muñoz Ruperto; 1450, Montenegro M. Moisés.

MESA 30

1451, Larenas A. Adolfo; 1452, Urzúa R. Neftalí; 1453, Arias Manuel J.; 1454, Ortiz F. Alberto; 1455, Acuña P. Celso; 1456, Roldán A. Alcibíades; 1457, Kortwich Pablo; 1458, Martínez Ananías; 1459, Barros S. Arturo; 1460, Peñafiel G. Jorge; 1461, Arancibia José A.; 1462, Cáceres L. Elías; 1463, Alegría C. Arturo; 1464, Flores Z. Aníbal; 1465, Barrera S. Gregorio; 1466, Porter S. Carlos; 1467, Cavada R. Edgardo; 1468, Osorio A. Carlos; 1469, Correa V. Luis; 1470, Gamboa B. Adolfo; 1471, Navarrete F. Raúl; 1472, Verdejo V. Alfredo; 1473, Palma P. Manuel; 1474, Bargsted B. César; 1475, Palacios W. Vicente; 1476, Alarcón J. Juan; 1477, Figueroa L. Javier Angel; 1478, Díaz R. Luis A.; 1479, Toro P. Ricardo; 1480, Sepúlveda J. Moisés; 1481, Martínez Abraham; 1482, González R. Juan B.; 1483, Latorre A. Lisandro; 1484, Vargas O. Ascanio; 1485, Erazo Danor; 1486, Ramírez R. Adonicio; 1487, Servais E. Martín; 1488, Solís R. José M.; 1489, Squella Eduardo; 1490, Cantuarias V. Eugenio; 1491, Castro O. Manuel; 1492, Corpa S. Carlos; 1493, Exss Gustavo; 1494, Ibarra Alberto; 1495, Saavedra R. Juan; 1496, Lantaño S. Ramón; 1497, Oliver C. Luis E.; 1498, Méndez A. Manuel; 1499, Maira O. José; 1500, Martínez Carlos.

EN EL CLUB NACIONAL

Ayer, a las 6 P. M., se llevó a efecto la recepción que el Directorio del Club Nacional ofrecía en honor de los Sres. Baltasar Villalobos y Máximo del Campo.

Don Benjamín Montt, a nombre del Directorio de la institución, ofreció la manifestación en los siguientes términos:

"Señores:

Debido al privilegio de la edad, tengo en esta vez la representación de mis colegas del Directorio del Club Nacional para expresar los sentimientos que animan a los amigos y correligionarios aquí reunidos.

Don Baltasar Villalobos y don Máximo del Campo, se ausentarán del país en pocos días más, y no queremos que partan sin que lleven siquiera un recuerdo agradable de los afectos que ligan cuando juntos se ha servido a la misma causa política.

Los servicios del señor Villalobos han sido constantes y de la mayor valía, y no es el menor de ellos haber desempeñado la presidencia del Club, prestando un concurso de buen juicio, eficáz para conservar la armonía y desarrollar los vínculos que deben unir a los que se proponen trabajar por el bien común.

En la interioridad de nuestra casa, el señor Villalobos desempeñó una labor que no será de brillo, pero que es más importante que la que provoca los aplausos de las multitudes, y tan provechosa como ésta para acrecentar el prestigio del partido.

El señor del Campo, colaborador de estas tareas, ha publicado recientemente un estudio luminoso y claramente desarrollado de los orígenes y de la situación actual de nuestro problema internacional del norte. Ha transcurrido tanto tiempo desde que ocurrieron esos sucesos, y se ha dado lugar a discusiones apasionadas en que se olvidan los principios, que la serena exposición de nuestro correligionario presta el inapreciable servicio público de restablecer la verdad, enalteciendo la cordura de nuestra conducta y la buena fe de nuestros procedimientos en materia que afecta tan hondamente nuestro prestigio exterior.

El trabajo del señor del Campo es de la mayor importancia y merece por él las felicitaciones de los que se interesan por la suerte del país.

El Club que ve alejarse a estos dos compañeros con un sentimiento mitigado con la esperanza de que la ausencia sea por corto tiempo, me encarga expresar sus votos porque en el viaje los acompañe suerte feliz y porque vientos prósperos los retornen a las playas de la patria.

Señores: a la salud de Baltasar Villalobos y de Máximo del Campo".

CONVENCION DE LA UNION LIBERAL

Ayer han pasado a firmar el registro de esta Convención las siguientes personas:

Carlos Lira Carrera, ex-congresal; Federico Puga Borne, universitario; Claudio Alzérreca, mayor contribuyente de Teno; Ramón Montalva Vicuña, mayor contribuyente; Víctor García Fernández, mayor contribuyente de Talca; Arturo Urrutia Benavente, mayor contribuyente de Parral, ex-elector y Alcalde; Inocencio García, mayor contribuyente de Chimbarongo; Santos Ruiz, Alcalde y mayor contribuyente de Viña del Mar; José Garmendia Reyes, mayor contribuyente de Santiago; Antonio Moder R., Alcalde y mayor contribuyente de Lampa; José del Carmen Merino, mayor contribuyente de Los Sauces; Luis Rivadeneira, mayor contribuyente y jefe de empresa industrial de Temuco; Antonio María Arellano, mayor contribuyente de Curicó y San Fernando; Onofre García, Alcalde de San José de la Mariquina (Valdivia); Manuel Mancilla, Alcalde de Concón; Eleodoro López, Alcalde de Lumaco; J. E. Torres, Alcalde de Los Sauces; Antonio Viera Gallo, profesional; Dr. Eleodoro Zuasnábar, profesional; Fernando Cabrera Montalva, profesional; Agustín Quezada Cruzat, profesional; Teobaldo Herrera V., profesional; Alfonso de la Barra, profesional; Belisario Vergara, jefe de empresa industrial; Camilo Edwards Salas, jefe de empresa industrial; Francisco Gaete, comerciante de Los Sauces; Jorge Castillo Sánchez comerciante; C. Alfredo Soto, ex-elector; Pedro Salinas F., delegado liberal democrático de Taltal; Guillermo Perales, delegado liberal democrático de Petorca; Alfonso Figueroa Unzueta, delegado del Partido Liberal de Vallenar; Luis Urzúa Gamboa, delegado del Partido Nacional; José María Merino, delegado del Partido Nacional; Humberto L. Rojas, presidente de sociedad obrera de Cauquenes; José Ramón Aguilar, primer Alcalde de Tiltil; Carlos Soto Santelices, segundo Alcalde de Tiltil; Arturo Beltramín, jefe de empresa industrial; Juan D. Gaete, jefe de empresa industrial de Los Sauces; Alfredo de la Barra, delegado nacionalista; Lisandro Villablanca, delegado del Partido Nacionalista.

UNA INSCRIPCION

Ha llamado la atención en los círculos militares que don Eugenio A. Pegroux se haya inscrito en una de las convenciones, siendo que desempeña el puesto de médico dentista del Ejército, o sea que es un militar asimilado que goza de sueldo fiscal pagado por el Ministerio de la Guerra y por Carabineros.

Desempeña su oficio de dentista en el Batallón Tren, Grupo Escala y Carabineros.

CONVENCIONALES LIBERALES DEMOCRATICOS ALIANCISTAS

El Comité Directivo del Partido hace saber a los convencionales que las tarjetas que los acredita en tal carácter, están a disposición de ellos, de 10.30 a 12 del día, en el escritorio de don Belfor Fernández, calle Morandé 440, altos.

Igualmente se hace saber a los convencionales se sirvan concurrir desde las 2 de la tarde al salón del Congreso en que va a reunirse la Cnvención, con el objeto de adoptar algunos acuerdos antes de la sesión.

En la tarde de ayer se reunieron los convencionales balmacedistas aliancistas, con asistencia de 43.

Sobre esta reunión la Secretaría nos remite el acta siguiente:

"En Santiago, a veinticuatro de Abril de 1920, se reunieron en asamblea los convencionales liberales-democráticos-aliancistas, citados por el Comité Dinectivo del Partido con el objeto de tomar acuerdo acerca de la actuación de los convencionales en la Convención y considerar las demás proposiciones que los delegados estimaran conveniente adoptar.

Presidió don Belfor Fernández, como presidente del Comité Directivo y los demás miembros del Comité, señores vice-presidentes don Claudio Vicuña y don Enrique Balmaceda, directores, señores Hermógenes Cames, Manuel Vargas, José Dolores Torres Pinto y Luciano Hiriart C. y el secretario general, don Alfredo Riesco.

El presidente expresó el objeto de la reunión refiriéndose también a los fundamentos de carácter político que dieron origen a la organización del Comité Directivo y a los fines partidaristas de estricto sostenimiento al programa del partido. Formuló igualmente las proposiciones que el Comité Directivo sometía a la consideración de la asamblea de convencionales concluyendo por expresar la congratulación que el Comité manifiesta a los señores convencionales por la actitud abnegada y resuelta con que han respondido en representación de sus respectivas agrupaciones locales al llamado que se le ha hecho al partido para concurrir a la convención de la Alianza Liberal. Después de haberse deliberado acerca de cada proposición en que hicieron uso de la palabra los convencionales señores Antenor Zelada, Valentín Espinosa Barrios, Francisco Kullmer, Alberto Vengoa, Arturo Salcedo y Samuel González Ossa, se adoptaron los siguientes acuerdos:

1.o El Partido procederá a votar en acuerdo como partido en las votaciones de la Convención por el candidato por quien se acuerde votar en esta sesión;

2.o Sometida a votación secreta la designación del candidato por el cual deben sufragar los convencionales, resultó elegido don Arturo Alessandri por considerable mayoría de los asistentes;

3.o Se acordó entregar al Comité Directivo de acuerdo con el Comité especial de convencionales para la convención la resolución de hacer o no una votación de honor en favor de algún miembro prominente del partido que se designará en caso necesario por los dos comités unidos. Para adoptar este acuerdo se tuvo presente la circunstancia de no haber concurrido varios convencionales que vienen en viaje según telegramas que ha estado recibiendo el comité directico con el fin de consultar el mayor número posible de convencionales respecto al número indicado.

4.o La asamblea de convencionales acordó encomendar al comité directivo del partido llegar a avenimiento con los partidos de la Alianza Liberal para arribar a una inteligencia electoral que contemple los intereses del partido en las eleccines generales de la próxima renovación de Congreso;

5.o Como representantes de las agrupaciones que han enviado a la Convención manifiestan el propósito de imponer a los electores de Presidente que las mismas agrupaciones exijan el deber expreso de sufragar por el candidato a la Presidencia de la República que designe la Convención.

6.o En el mismo carácter indicado en el número anterior los convencionales acordaron prestar plena aprobación a la actuación del comité directivo, tanto a la organización que le ha dado al partido, como en los propósitos que ha expresado en el manifiesto dirigido a los convencionales, encomendándole a la vez al comité directivo por encargo expreso de las agrupaciones que representan, que emprendan la inmediata organización de las asambleas departamentales y comunales a fin de poder concurrir con una organización completa a la elección de electores de Presidente de la República y a las posteriores elecciones;

7.o Se designó el comité que tendrá a su cargo en la Convención todo lo que se refiere a la actuación del partido en ella nombrándose a los señores convencionales don Arturo Cubillos Pareja, don Manuel Vergara A., don Antenor Zelada, don Enrique Salcedo y don Julio Cruz G.

Con lo cual se levantó la sesión.—**Belfor Fernández**, presidente.—**Alfredo Riesco y Riesco**, secretario general."

CLAUSURA DE LAS INSCRIPCIONES PARA LA CONVENCION UNIONISTA

Las inscripciones se recibirán hasta el próximo Miércoles 28, fecha en que quedarán cerrados los Registros.

Las tarjetas respectivas, que acreditan la inscripción, deberán retirarlas los convencionales de la Secretaría General de la Unión Liberal, Compañía 1238, desde el Lunes 26 del presente, de 10.30 a 12 de la mañana y de 5 a 8 P. M.

EN EL PARTIDO LIBERAL DEMOCRATICO

La Dirección del Partido Liberal Democrático, ha recibido el siguiente telegrama:

"Petorca, Abril 24 de 1920. — Anselmo Blanlot. — Santiago. — Tengo el agrado de comunicarle hoy Asamblea Liberal. Democrática nombró delegado Convención Unión Liberal a don Guillermo Perales, desautorizando representación atribúyense dos asambleistas, según publicaciones nóminas convencionales Alianza. —Atentos saludos. — **Ramón Perales**, presidente Asamblea Liberal Democrática".

PARTIDO DEMOCRATA

CANDIDATURAS MARTINEZ Y RETAMALES.— Presidido por el señor José Lizana y con la asistencia de la totalidad de los directores y representantes de los centros comunales celebró asamblea general el Comité Central, en la secretaría de la Vanguardia Demócrata.

Acuerdos.— Después de ser conocidos los trabajos realizados en favor de la reelección de dichos candidatos, se desarrolló una amplia discusión, tomándose al final de ésta, los acuerdos siguientes:

Nombrar en comisión para atender a los correligionarios que firmarán los registros del Partido, los días Viernes, de 8 a 11 P. M., a los señores Julio Abarca, Julio Ramírez y Alcidoro Mora.

Para la comisión de redacción de un manifiesto y de prensa a los señores: José Lizana, Luis Mandujano Tobar, Eugenio Silva, Benjamín Figueroa, Alfredo Moya, Fernando Rojas y Oscar Contreras.

Para llevar un libro de registro general de adhesiones, a los señores Arturo Ramsay, Fernando Zúñiga y Oscar Contreras.

Celebrar sesión el Jueves 29, a las 8 P. M., en el mismo local, para seguir tratando lo relacionado con la elección de candidatos a electores de presidente; sobre conferencias públicas y comisión de atención de los locales de reunión.

COMITE CENTRAL PRO-CANDIDATURAS CORREA Y QUIROGA.— Mañana Lunes a las 9 P. M., en la secretaría, Esmeralda 732, altos, se reunirán los miembros de este comité y los comunales, para aprobar la redacción de manifiesto y otros asuntos urgentes.

Se ruega la asistencia a los señores Honorio Henríquez, Onofre Avendaño, Manuel Anguita y José Luis Quezada.

CAMPO POLITICO

¡Alessandri, nó!

"Ya voy entendiendo, entonces, dije yo..."
(Alessandri en Concepción)

Me encontré a solas con mi conciencia. Estaba desnuda y se parecía a la verdad. Me preguntó si estaba contento de ella y le dije que sí. Me aseguró entonces que me seguiría acompañando. Vengo pues del brazo con ella a la hospitalaria casa de LA NACION, para decir que don Arturo Alessandri no va entendiendo.

El estudio de su página alquilada me deja una impresión penosa. ¿Cómo puede llamarse campeón de la causa liberal el hombre que va difamándola en el país entero? ¿Cree este joven atolondrado, bullicioso y aún no madurado por el sol de la vida, que la presidencia de la República es algo que puede arrebatarse con un manotón? ¿Piensa que una masa en que predominan los políticos pueden dar el sillón de Bernardo O'Higgins a un abogado santiaguino que no ha pronunciado nunca una palabra precisa, que no ha formulado jamás un pensamiento claro, que no ha sentado nunca un hecho franco? ¿Se imagina que el miedo a las huelgas, a los generales procesados, al desorden público, aterrará en tal forma a una sociedad de hombres enteros, que van a ceder lo que no cede al primer ocupante, lo que tiene dueño, derecho, antecedente, tradición?

Sensible fué que los partidos liberales no se unieran en una Convención única. La página alquilada no explica la causa de ese fracaso; no puede explicarla. La tinta no puede ser siempre la mancha que limpia.

Pero es ya un hecho consumado el de la división de los partidos liberales y, dentro de este recinto cercado, habremos de oponer a don Arturo Alessandri la lección de los hechos, a la vana y hueca palabrería con que asombró el analfabetismo de algunas muchedumbres, tan bulliciosas como estériles.

¿Sería posible que en una gran Convención como la de hoy, en que los radicales tienen representación importante, fuera el antiguo coalicionista el elegido de los pueblos? No lo creemos, no lo hemos creído nunca, no podemos creerlo. No puede ser fuerte la base de personalidad tan vacilante. No es nunca de piedra el cimiento del kiosco de estuco policromo, de una exposición o de una kermesse.

El señor Alessandri arrancó los aplausos fáciles de la multitud que lo escuchaba en Temuco, prometiendo un impuesto sobre la renta que importaba, tarde o temprano, mediata o inmediatamente la expropración de la fortuna. Pero, en seguida, con criterio cauto y prudente, desmintió en el centro de la República que hubiera tenido tal intención. Me hace recordar este procedimiento, la imagen de aquel personaje que aparecía en tiempo de Luis XVI en los teatros de París, llevando dos jorobas, una por delante y otra a la espalda, y que interrogado por la causa de tamaña irregularidad, respondía: "Delante llevo las afirmaciones y atrás las contradicciones".

No; no hay enigma en este curiosísimo candidato. Es el producto de la puja en la subasta pública de las promesas. — "Yo ofrezco más que cualquier otro y más que todos".— Más tarde vendrá la rectificación.

En los momentos en que los países, barridos por la racha violenta y tempestuosa de ideas que la guerra llevó a la maduración antes de que endulzaran, en los momentos en que los hombres — más avanzados, pero siempre partidarios de la civilización occidental,— aconsejan mano de hierro con guante de seda para mantener el orden buscando la reforma y dando la justicia, Alessandri llega a prestar su lanza a la causa de la confusión y de la obscuridad.

JOAQUIN DIAZ GARCES

Acaba de aparecer
"CHILE NUEVO"
POR MALTRANA

Obra de verdad, de justicia y de construcción social.
Crítica histórica y política, y sano humorismo.
Revelaciones sensacionales de nuestro estado moral y económico. Siluetas de los candidatos. Estudio irónico sobre Sanfuentes. La cuestión militar bajo todas sus fases.
Libro transcendental para los convencionales en particular, y en general, para los republicanos de verdad, los sinceros liberales y los que amen fervientemente a nuestra patria.
Nunca, como en esta obra, se ha dicho la verdad en forma más enérgica y valerosa, ni se ha hecho la historia de partidos, hombres e ideas, con mayor documentación.
En todas las Librerías. Precio del ejemplar: $ 4.00.

Departamento Sastrería

La elegancia, distinción esmerada, corrección de líneas y las telas superiores que emplea GATH & CHAVES para sus CONFECCIONES, son las causas precisas que han hecho ganar el prestigio de que goza esta firma ante el público de Santiago.

Los trajes confeccionados para CABALLEROS y JOVENES que ofrece este DEPARTAMENTO, son de irreprochable presentación, y los precios asignados merecen ser considerados como muy equitativos.

TRAJES COMPLETOS, confeccionados en rico casimir inglés, gustos de alta fantasía, modelos de última creación, a.. $ 98.00
SOBRETODOS "RAGLAN" y otros modelos de última moda, confeccionados en ricos casimires de fantasía y colores surtidos, desde.......... $ 110.00
AMBOS PARA SPORT, modelos prácticos y elegantes, confeccionados en casimir irlandés, gustos de gran novedad. desde.......... $ 165.00
AMBOS, confeccionados en la mejor calidad de "Corderoy" (diablo fuerte), colores y modelos prácticos, especial para trabajos de campo, a.......... $ 130 00
PANTALONES DE MONTAR, confeccionados en casimir inglés especial (whip-cord), artículo sumamente resistente, a.......... $ 69.00
PANTALONES, confeccionados en rico casimir de fantasía, gustos nuevos y corte muy elegante, desde.......... $ 39.50

NUESTROS PRECIOS DE CORBATERIA
NO ADMITEN COMPETENCIA

GATH & CHAVES LTD.

El 4.º Campeonato Sur-Americano de Atletismo

AYER SE REALIZO CON TODO EXITO LA SEGUNDA ETAPA

El atleta argentino Juan S. Moliné se adjudica el record sur-americano en el salto alto sin impulso

Andrés Mazalli, uruguayo, quiebra su propio record sur-americano en los 400 metros con vallas

Los otros vencedores de la jornada: Arturo Medina, chileno, en el dardo; Leonardo de Lucca, uruguayo, en el martillo; Enrique Thompson, argentino, en los 800 metros; y Ricardo Müller, chileno, en el salto largo con impulso

EN EL COMPUTO OFICIAL, LOS PAISES OCUPAN DESPUES DE LAS DOS PRIMERAS JORNADAS, LA SIGUIENTE SITUACION: 1.o CHILE, CON 24 PUNTOS; 2.o URUGUAY, CON 18; Y 3.o ARGENTINA, CON 12

HOY SE PONE TERMINO A LA MAGNA JORNADA

Esta noche se efectuará en el Teatro Municipal la repartición de los premios a los vencedores

La grandiosa demostración pública de entusiasmo deportivo a que dió lugar la segunda etapa del concurso internacional que se está desarrollando, superó en mucho al acto del Viernes último.

Una concurrencia no inferior a diez mil personas se dió cita en el Estadio con el objeto de presenciar las pruebas de la tarde, que revestían especial interés, pues el público estaba a la expectación de varios resultados finales sobremanera atrayentes dada la calidad de los competidores que en ellos iban a figurar. Mucho antes de iniciarse el programa respectivo, las distintas aposentadurías estaban casi repletas. Distinguidas damas diseminadas en los palcos y tribunas de primera clase daban un aspecto primaveral a la magnífica fiesta, aplaudiendo frenéticamente a los atletas que hacían una buena perfomance o que lograban destacarse por la belleza del estilo en la ejecución de los ejercicios. Asimismo, la sección especial destinada a los espectadores argentinos y uruguayos residentes, tuvo un lleno completo y los vivas a Argentina, Uruguay y Chile que de allí se dejaban oír iban a confundirse con idénticas manifestaciones de franca cordialidad salidas de las otras aposentadurías. En el palco oficial notamos también a eminentes personalidades de nuestro mundo político y social, entre las que ocupaba lugar preferente el respetable caballero, decano de los deportistas chilenos ,señor don Felipe Casas Espínola.

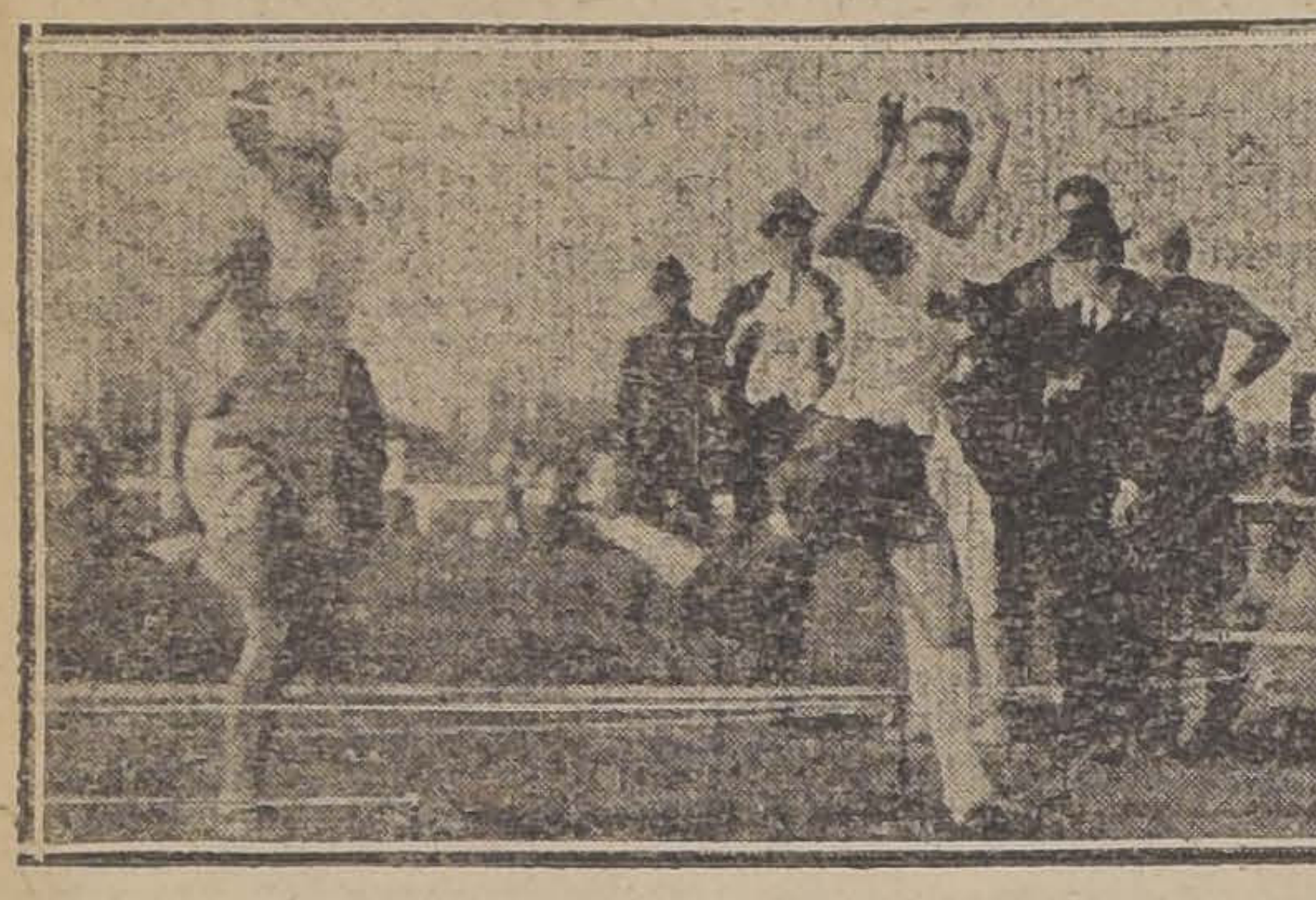

ROSENQVIST VENCE A DIESCH EN LOS 200 METROS CON VALLAS

LUIS RUBIO

Serio competidor en el salto largo sin impulso.

MOMENTOS DE IMPACIENCIA

Durante los cuarenta minutos siguientes a la hora oficial señalada para la iniciación de las pruebas de la tarde — 2 P. M. —se dejó notar una marcada impaciencia en el gentío que llenaba el local, a causa de que faltó a la puntualidad debida, dándose comienzo a las competencias con el atraso arriba indicado, lo que no debe ocurrir en ningún caso.

En varias ocasiones hubo, además, pérdidas de tiempo, que pudieron evitarse con la oportuna intervención del árbitro general, a quien corresponde dirimir sin ulterior recurso las cuestiones que se susciten a raíz de lo que en determinados casos opinen los jueces.

Una competencia de esta índole no debe sufrir interrupción alguna por estériles discusiones, que en todo caso originan comentarios no siempre comedidos y generalmente molestias a los espectadores e indecisiones perjudiciales a los hombres que compiten. En efecto, por lo que a aquellos se refiere, como el programa termina demasiado tarde, ya obscuro, prueban las incomodidades de la aglomeración y dificultades consiguientes para el regreso a sus hogares; y por lo que hace a estos últimos, por la falta de luz no pueden imprimir seguridad a sus tentativas.

Esto pudimos verificarlo ayer, cuando se realizaba la prueba del salto largo con impulso. Es de esperar que en la etapa final de hoy aprovechemos la lección de ayer.

LAS PRUEBAS DE AYER

SALTO LARGO SIN IMPULSO

La delegación uruguaya solicitó que la segunda rueda de este certamen quedara para el día de hoy.

El Congreso de Atletismo deberá préviamente dilucidar una duda pendiente.

A nuestro juicio, no corresponde al Congreso dictar resolución en este caso, y de hacerlo, ello sentaría un mal precedente, toda vez que esta alta autoridad debe legislar para el futuro.

Los torneos internacionales suramericanos se rigen por las disposiciones adoptadas en Congresos anteriormente celebrados, y los acuerdos de tan alto cuerpo no pueden en ningún caso tener carácter retroactivo.

En el caso presente, la situación es aún de mayor gravedad, por cuanto se pretende innovar en una situación existente ya, sancionada por el veredicto de los jueces. Estos proceden ajustándose estrictamente a sus facultades y atribuciones, y sus decisiones tienen, por tanto, fuerza de ley en materia deportiva.

DURANTE EL LANZAMIENTO DEL MARTILLO

Agréguese a lo dicho que en la materia que se va a llevar al conocimiento del Congreso, — lo relacionado con el salto largo sin impulso, — el jurado resolvió quiénes debían intervenir en la final, resolución que de buena fe es inamovible.

200 METROS CON VALLAS

1.a SERIE

Andrés Masalli, uruguayo, se clasifica en el puesto de preferencia

Tomaron parte en esta contienda Andrés Masalli, uruguayo; A. Reccius y J. Kilian, chilenos.

Desde el primer momento, los colores orientales ocuparon la vanguardia, colocándose en segundo término el chileno Reccius.

Masalli, salvando los obstáculos con toda maestría, conservó hasta el disco el puesto de honor.

Tiempo: 27 1|5".

El segundo puesto correspondió a J. Kilian, quien, en los tramos finales, batió a su compatriota Reccius.

Tiempo para el segundo: 27 4|5".

Es preciso dejar constancia de ciertos pormenores que motivaron la inesperada defección del entusiasta atleta señor Kilian: ella se debe, a nuestro juicio, al exceso de labor que ha correspondido al deportista nombrado, en la organización de este torneo; ha tenido, junto con atender a su propia preparación, que entrenar a la representación chilena, desempeñar sus oficios de director técnico de los trabajos del Estadio y, todavía más, sus servicios han sido necesarios en la atención de los trabajos de secretaría de la Asociación de Deportes Atléticos de Chile. Ha debido, en estas condiciones, despreocuparse de sí mismo para atender casi exclusivamente a lo que pudiera contribuir al éxito del torneo.

2.a SERIE

Alberto Asenjo obtiene el primer puesto

A las órdenes del juez de partida, se colocaron los señores A. Asenjo, chileno; y Francisco Silveira, uruguayo.

La largada fué muy feliz, y en el acto, Asenjo imprimió a la prueba un tren sumamente severo; se cortó varios cuerpos de luz sobre su tenaz competidor.

Asenjo, salvando con toda maestría las barreras, fué sorprendido en los últimos tramos por el violento avance de Silveira, entablándose entre ambos una reñida contienda, que se prolongó hasta el marcador.

El triunfo correspondió a Asenjo por escasa diferencia.

Tiempo: 27 1|10".

Silveira, en el recorrido, empleó 27 2|10".

3.a SERIE

El recordman suramericano, señor Harold Rosenqvist, se impone holgadamente

Reinaba especial espectación por ver la performance que produciría el especialista en las pruebas de vallas señor H. Rosenqvist.

Desde el primer momento, Rosenqvist se colocó en el puesto de preferencia, corriendo fuerte los primeros 120 metros, seguido de su único competidor, señor Diesch, argentino. En los últimos ochenta metros Rosenqvist, demostrando su gran espíritu patriótico y sin faltar por cierto al código de los deportistas, toda vez que las series son para clasificarse y no para marcar tiempos, se limitó a contener su carrera para que uno de sus connacionales tuviera opción a participar en la final.

Al cruzar el disco, los cronómetros marcaban 27''.

El tiempo homologado para el 2.o fué 27' 1|5''.

Han quedado clasificados para participar en la final, los atletas señores: Rosenqvist y Asenjo, chilenos, Masalle y Silveira, uruguayos y Diesch, argentino.

LANZAMIENTO DEL DARDO

El recordman suramericano, don Arturo Medina se clasifica en el puesto de honor

Quedaron clasificados para la final los atletas señores Arturo y Tomás Medina y Alberto Asenjo, chilenos; Héctor Berrutti y David Estévez Martín, uruguayos.

La colocación final de los contendores fué la siguiente:

1.o Arturo Medina, chileno, con 49.49 metros.

2.o Héctor Berrutti, uruguayo, con 41.51 metros.

3.o Alberto Asenjo, chileno, con 40,42 metros.

El triunfo de Medina fué muy aplaudido por el estilo impecable de todos sus lanzamientos.

Puntos de la prueba:
Chile: 4.
Uruguay: 2.

En nuestra edición de ayer, al formular nuestros pronósticos, nos expresábamos en los siguientes términos:

''El récord chileno homologado en esta prueba pertenece a Arturo Medina, con 50.42 metros. Esta distancia corresponde igualmente al record suramericano.

Con esta performance todo comentario es inoficioso: Medina es el hombre indicado para el puesto de preferencia''.

LANZAMIENTO DEL MARTILLO

El atleta urugayo, señor Leonardo de Lucca, obtiene un hermoso triunfo

En las series preliminares quedaron incluídos los atletas señores: L. de Lucca y A. Panigatti, uruguayos; J. Llobet Cullen, argentino; O. Warnken y T. Scheihing, chilenos.

En las pruebas finales anotamos los siguientes resultados:

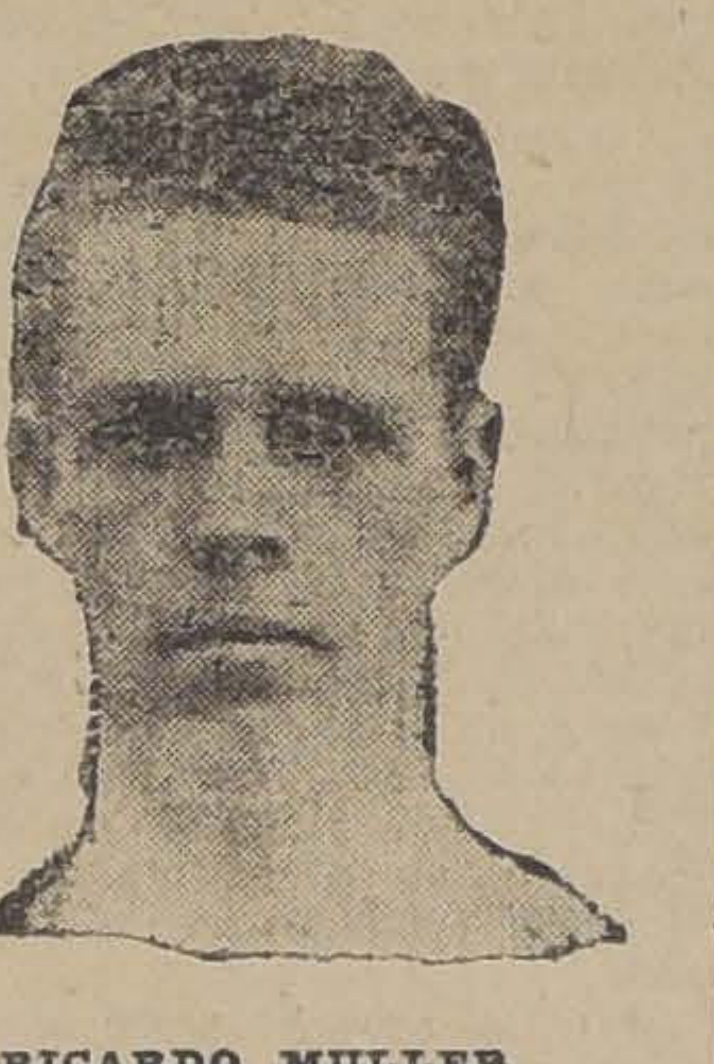

RICARDO MULLER

Chileno, que se adjudicó el puesto de honor en el salto largo con impulso

L. de Lucca: 1.a rueda, tiro nulo; 2.a rueda, tiro nulo; 3.a rueda, 34.14 metros.

J. Llobet Cullen: 1.a rueda, 33.20 metros; 2.a rueda, lanzamiento nulo; 3.a rueda, tenía mejor distancia

T. Scheihing: 1.a rueda, 31.44 metros; 2.a rueda, 32.97 metros; 3.a rueda, menor.

A. Panigatti: 1.a rueda, 30.12½ metros; 2.a rueda, 32.12 metros; 3.a rueda menor.

O. Warnken: 1.a rueda, nulo; 2.a rueda, 32.55 metros; 3.a rueda, lanzamiento nulo.

El orden oficial fijado, consignándose las mejores tentativas, fué el siguiente:

1.o L. de Lucca, uruguayo. Distancia 34.14 metros.

2.o J. Llobet Cullen, argentino, con 33.20 metros.

3.o T. Scheihing, chileno, con 32.97 metros.

El hermoso triunfo del representante oriental fué efusivamente aplaudido.

Puntos de esta prueba:
Uruguay: 3.
Argentina: 2.
Chile: 1.

SALTO ALTO SIN IMPULSO

Juan S. Moliné, argentino, se adjudica el record suramericano en esta prueba

En esta prueba hicieron acto de presencia los atletas señores: C. Fernández y Patiño, uruguayos; Moliné, Rovere y Kossow, argentinos; Kolvach, Espínola, Osiadacz y Japke, chilenos .

Todos los competidores salvaron con maestría las alturas de 1.32 y 1.34 metros.

En 1.37 metros, fueron eliminados Rovere, Kossow y Japke y en 1.39 y medio metros Patiño.

La contienda quedó reducida a una tenaz lucha entre el chico Fernández, uruguayo, Moliné, argentino y Osiadaez, chileno.

Los tres salieron airosos en la tentativa de 1.42 metros.

Colocada la barra en 1.44 metros, sólo Juan S. Moliné, argentino, pudo salvar con elegancia esta apreciable altura.

El público premió con una prolongada salva de aplausos la hermosa hazaña del caballeroso atleta argentino vencedor.

Para el segundo puesto la competencia fué reñida entre Fernández y Osiadacz, correspondiendo finalmente al chileno con 1.42½ metros

Puntos de la prueba:
Argentina: 3.
Chile: 2.
Uruguay: 1.

Al formular ayer nuestro pronóstico nos expresábamos en los siguientes términos:

''La contienda de hoy — según estos antecedentes — será reñida entre Patiño, uruguayo y Moliné, argentino.

Hemos procedido al sorteo entre estos competidores y éste ha favorecido a Moliné''.

800 METROS PLANOS

El joven atleta argentino señor Enrique Thompson, ocupa el primer puesto en esta prueba

Se presentaron a dirimir supremacías los atletas señores E. Thompson, argentino, J. Campos y E. Flores, uruguayos; C. Escobar, J. Marshall, O. Guajardo y A. Cámus, chilenos.

Dada la señal de movimiento, el chileno O. Guajardo, empleando una táctica que lógicamente debía serle de fatales consecuencias, imprimió a la prueba un tren sumamente violento. Segundo se colocó el argentino Thompson y tercero el chileno Escobar, con Marshall al fondo.

Al pasar los competidores por primera vez frente a la meta, el orden no había sufrido variación y Guajardo conservaba aún diez metros de ventaja sobre Thompson. cuyo hermoso trote había llamado justamente la atención de los entendidos, inicia su avance, quiebra la línea de carreras de Guajardo y entra a la última curva con siete metros de luz.

Ya en el derecho, Escobar, Marshall y Campos atacan con grandes bríos y aunque descontaron terreno con seguridad, no pudieron evitar que Thompson llegara al disco en el mejor de los estilos.

En los últimos metros la lucha por el segundo puesto entre Escobar y Campos fué reñida. Sólo el fallo de los señores jueces de llegada decidió la duda del público a favor del oriental.

El orden fijado fué en consecuencia, el siguiente:

1.o Enrique Thompson, argentino; tiempo, 2'06 1|5".

2.o Juan A. Campos, uruguayo; tiempo, 2'06 2|5".

3.o Carlos Escobar, chileno.

Puntos de esta prueba:
Argentina, 3.
Uruguay, 2.
Chile, 1.

Una frenética ovación coronó el esfuerzo del joven atleta argentino Thompson. La performance por él marcada tiene especial importancia, toda vez que el espléndido atleta argentino hace en esta forma brillante sus primeras armas en contiendas internacionales, conquistando para sí el honor de ceñirse en honrosa lid un laurel y de dar un triunfo valioso para su patria.

EL RECORDMAN SURAMERICANO Sr. ARTURO MEDINA, EN EL LANZAMIENTO DEL DARDO

400 METROS VALLAS

Andrés Mazalli, uruguayo, se adjudica el record suramericano

Mazalli, Diez y Silveira, uruguayos, y Kilian, chileno, habrían quedado seleccionados para esta prueba.

Silveira, fué el primero en lucir sus colores a la punta, seguido muy de cerca por Julio Kilian. Al jirar la curva final, Mazzali, avanza con seguridad y liquida ahí mismo la prueba a su favor. Kilian, que había agotado sus energías en las primeras distancias, hubo de ceder el tercer puesto al uruguayo Diez. El orden de llegada fué, por lo tanto el siguiente:

1.o Andrés Mazzali, uruguayo. Tiempo, 59". **Record suramericano.**

2.o Diez, uruguayo. Tiempo: 59 4|5.

3.o Silveira, uruguayo. Tiempo, 1'.

Al formular ayer nuestro pronóstico, nos expresábamos en la siguiente forma:

"Por la forma que demostró Masalli, en su presentación de ayer, es el candidato que figura con los honores del favoritismo. Es igualmente nuestro pronóstico".

La espléndida actuación del nuevo recordman suramericano, mereció los parabienes de la concurrencia, la que le tributó cariñosas manifestaciones.

SALTO LARGO CON IMPULSO

El internacional Ricardo Müller obtiene fácilmente el primer puesto

Con esta interesante prueba se puso término al programa del día.

En las diferentes tentativas, los competidores produjeron las siguientes performances:

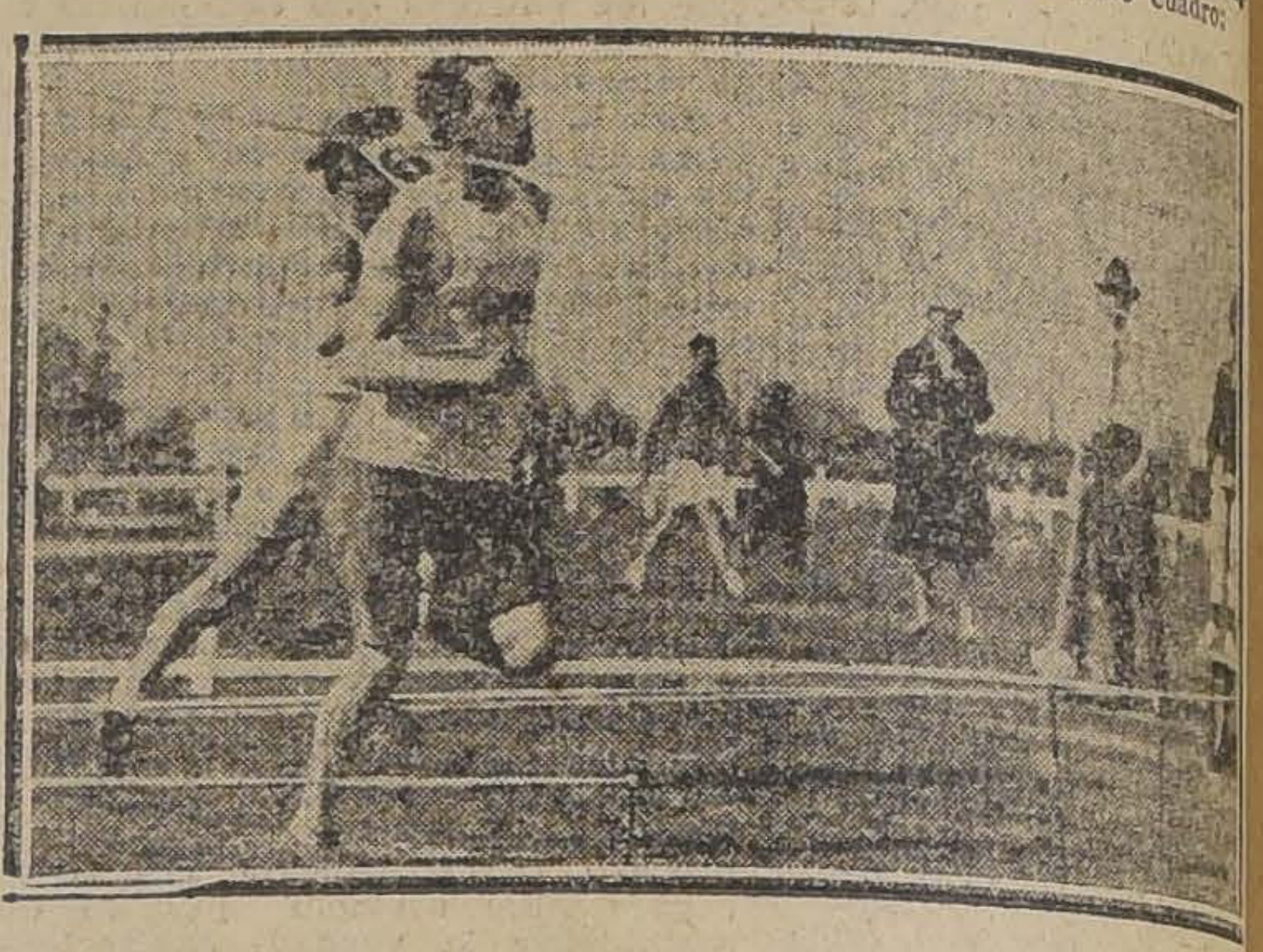

ASENJO BATE A SILVEIRA EN LOS 200 METROS CON VALLAS

R. Filloy. — 1.a rueda: 5.50 metros; 2.a, menor: 3.a, 5.63 y medio.

F. Autola. — 1.a rueda: 6,10 y medio; 2.a 3.a, menores.

J. Newber. — 1.a rueda, salto nulo; 2.a rueda, 5.49 1|2; 3.a, salto nulo.

H. Kossow. — 1.a rueda, salto nulo; 2.a rueda, 5.74; 3.a rueda, 5.80 1|2.

R. Müller. — 1.a rueda, 6.37; 2.a, 6.52; 3.a, menor.

R. Espínola. — Las tres ruedas nulas.

H. Benaprés. — 1.a rueda, 5.91; 2.a, 6.09 1|2; 3.a, nula.

H. Rosenqvist. — 1.a y 2.a ruedas, nulas; 3.a, 5.71.

Quedaron clasificados para la final:

Autola, uruguayo; Kossow, argentino; Müller, Benaprés y Rosenqvist, chilenos.

En los tres saltos finales los resultados fueron:

LAS PRUEBAS DE HOY

400 METROS PLANOS

En el primer torneo internacional realizado en Buenos Aires de 1910, los competidores se clasificaron en el siguiente orden:

1.o C. A. Bovo, Argentina.
2.o F. A. Muller, Chile.
3.o E. Rocher, Argentina.

Tiempo: 51 4|5" (Récord suramericano).

En el concurso internacional de 1918, anotamos las siguientes performances:

1.o I. Gradin, Uruguay.
2.o J. Pozzi, Argentina.
3.o M. Uranga, Chile.

LEONARDO DE LUCCA

Uruguayo, vencedor en la prueba de lanzamiento del martillo

Tiempo 53".

Finalmente, en la brega internacional del año último se registran las siguientes posiciones:

1.o I. Gradin, Uruguay.
2.o A. Camus, Chile.
3.o C. Stevens, Chile.

Tiempo 52 2|5".

El récord suramericano pertenece en empate a los señores Bovo, argentino y Camus, chileno, con 51 4|5", tiempo que a nuestro juicio, puede ser superado en la reunión de hoy.

Se presentarán a dirimir supremacías, los atletas señores Gradin y Venancio Flores, uruguayos; Garay y Pedro Pozzi, argentinos y Reginato, chileno.

Los tiempos parciales empleados por estos competidores en las series preliminares quedan consignados en el siguiente cuadro:

Isabelino Gradin 52".
Gabino Reginato 53 1|5".
Pedro Pozzi 53 2|5".
Agustín Garay 55".
Venancio Flores 55 2|5".

A nuestro juicio, Isabelino Gradin, que es un especialista de grandes condiciones en esta prueba, traspasará el marcador en el puesto de preferencia.

Los colores nacionales defendidos por el joven atleta señor Reginato deben ocupar el segundo puesto.

200 METROS VALLAS

En 1910, esta prueba no ha sido incluída en el programa oficial.

En el segundo concurso de 1918 en Buenos Aires, H. Rosenqvist se adjudicó el primer puesto, seguido de Rendick y Kilian, respectivamente. Los tres representaban a Chile.

Tiempo no se fijó.

El año pasado la brega fué altamente interesante y el final sumamente reñido.

El orden fué:

1.o J. Kilian, Chile.
2.o A. Reccius, Chile.
3.o Rosenqvist, Chile.

Tiempo 27 1|5".

El récord suramericano pertenece a H. Rosenqvist, chileno, con 26 3|5".

En la reunión de hoy tomarán parte los atletas seleccionados en las preliminares, señores Rosenqvist, que cubrió la distancia en 27"; Asenjo, chileno en 27 1|10"; Diesch, argentino en 27 1|5"; Silveira y Masalli, uruguayos, ambos con 27 1|5".

Rosenqvist llegó ayer al marcador esperando a sus competidores y en esta emergencia tiene asegurado el puesto de preferencia. Si no sufre algún contratiempo

EL ATLETA ARGENTINO Sr. ENRIQUE THOMPSON, ADJUDICANDOSE, EN BRILLANTE FORMA, EL PUESTO DE PREFERENCIA EN LOS 800 METROS.

EL ATLETA ARGENTINO Sr. JUAN S. MOLINE, ADJUDICANDOSE EL RECORD SURAMERICANO DEL SALTO ALTO SIN IMPULSO

Todo aficionado debe leer en
"AUSONIA"
(N.o 6) las instrucciones técnicas para presenciar sin aburrirse nunca los juegos de la
IV Olimpiada Sud-Americana

Feria de Propiedades
Unica que no cobra comisión ni sobreprecios a sus compradores
Revisa y complementa los títulos por abogados de la Feria, sin cobro de honorario a vendedor ni comprador.
Teléfono Inglés 1571 - Bandera 78, Oficina 24 - Casilla 2996
SOMODEVILLA & CIA.
Léase los Avisos Económicos en este diario.
Se reciben órdenes para remates de propiedades.
2365-25-a

CATOLICOS

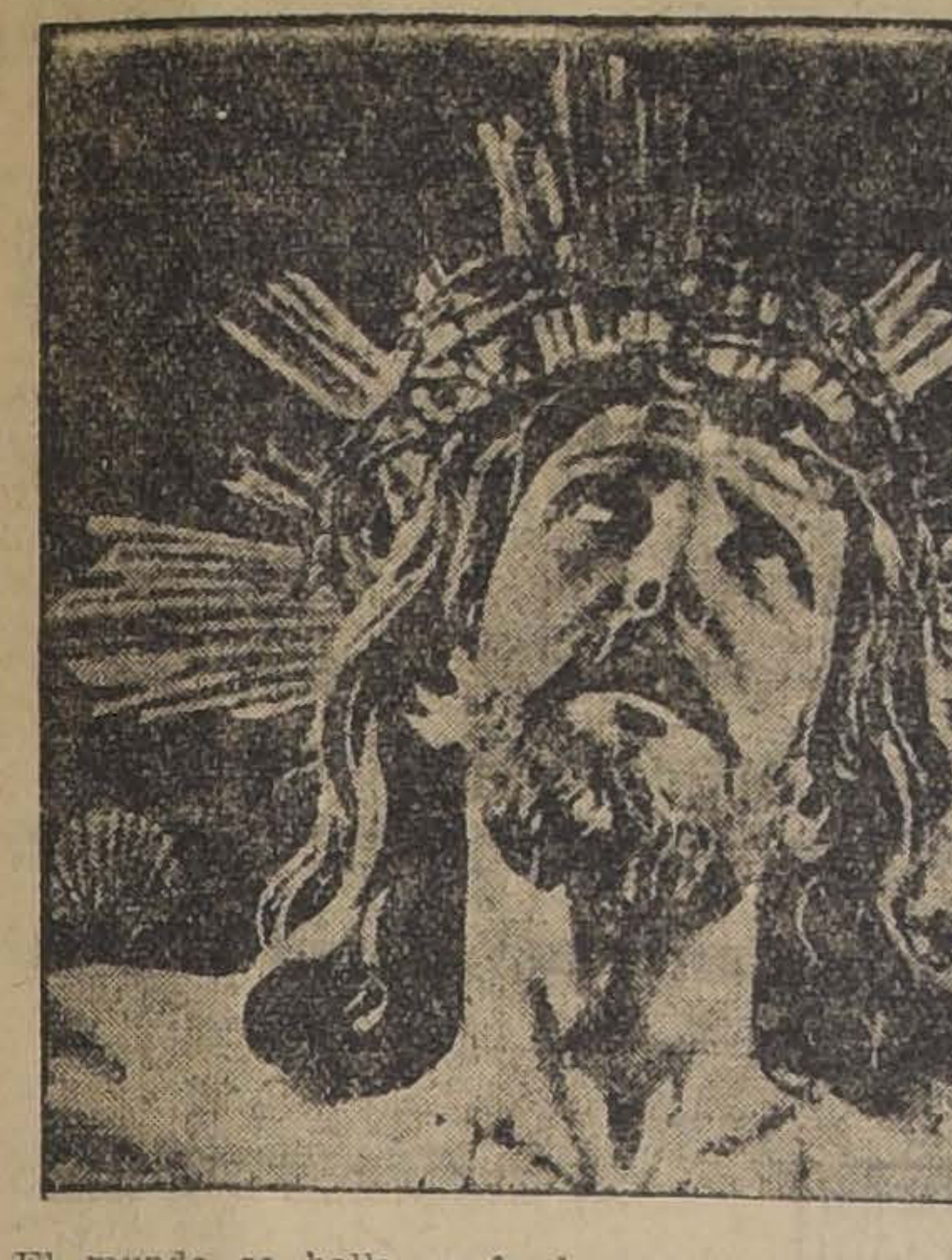

El mundo se halla profundamente conmovido ante los extraordinarios prodigios que todos los días está realizando el Smo. CRISTO DE LA AGONIA de Limpias (España). Más de cincuenta mil almas han tenido la inefable dicha de presenciar algún milagro; muchos impíos e incrédulos se han convertido al catolicismo al encontrarse con la severa mirada de Cristo; innumerables enfermos han encontrado la salud; y toda la prensa europea se está ocupando de tan estupendas maravillas.
CATOLICOS: Todos los días es visitado el Smo. CRISTO DE LA AGONIA por numerosas peregrinaciones, no sólo españolas, sino francesas, belgas, italianas, inglesas y aún norteamericanas, atraídas por lo estupendo de los prodigios por Cristo obrados: ¿Queréis enteraros de las maravillas que allí pasan? Leed el libro "LOS PRODIGIOS DEL Smo. CRISTO DE LA AGONIA DE LIMPIAS".
CATOLICOS: Comprad el libro; en sus páginas encontraréis hechos emocionantes, como no se han realizado desde el CALVARIO hasta nuestros días: "LOS PRODIGIOS DEL Smo. CRISTO DE LA AGONIA" es la obra de la misericordia de Jesucristo en medio de este cataclismo universal. Comprad el maravilloso libro.
DE VENTA:
Imprenta CLARET, calle 10 de Julio Núm. 1140
PASAJE MATTE NUM. 40

LA CALIDAD, ELEGANCIA y EL PRECIO ECONOMICO
DE LOS
Sobretodos Ingleses "PICCADILLY"
SON LAS RAZONES PARA QUE SEA EL SOBRETODO MAS CONVENIENTE EN CHILE
UNICO IMPORTADOR:
LA SASTRERIA "G. RUDDOFF"
138 - ESTADO - 138
26-A

po, puede igualmente quebrar su récord suramericano.

Entre Asenjo y los otros competidores, ayer hubo sólo una diferencia de un décimo de segundo; entre éllos la contienda será emocionante. Notamos, sin embargo para el segundo puesto por nuestro connacional, señor Asenjo.

SALTO TRIPLE

Es la primera vez que figura esta prueba en un concurso internacional suramericano.

Sabemos que nuestros distinguidos huéspedes no cuentan con aficionados que se hayan dedicado con entusiasmo para este salto.

En Chile tenemos espléndidas performances; en efecto, Gevert ha salvado una distancia de 13.72 metros (récord suramericano) y A. Reccius ha logrado llegar a 13.55 metros.

La contienda se entablará entre ellos.

Ateniéndonos a sus trabajos en privado y a las distancias que dejamos transcritas, nuestro candidato es Ervin Gevert.

1.500 METROS

En los únicos juegos olímpicos realizados hasta la fecha, los corredores ocuparon las siguientes situaciones:

1.o F. A. Muller, Chile.
2.o S. C. Wiagley, Argentina.
3.o N. Frierich, Uruguay.
Tiempo 4' 30 1|5".

En 1918, el resultado fué abiertamente favorable a nuestros colores, según se desprende del siguiente orden:

1.o J. Jorquiera, Chile.
2.o M. Moraga, Chile.
3.o A. Arriola, Argentina.
Tiempo: 4'25".

El concurso suramericano de 1919, los tres puestos de avanzada corresponden a los chilenos, de acuerdo con esta tabla:

1.o J. Baeza, 2.o M. Moraga y 3.o E. Calderón.
Tiempo: 4'29 4|5".

El record chileno y suramericano pertenece al atleta porteño señor Oscar Guajardo, quien en el torneo nacional del año último cubrió la distancia en el extraordinario tiempo de 4'12 1|5".

Para el cronista que está obligado a formular un pronóstico, la contienda de hoy no admite dos opiniones distintas. Anotado el recordman mundial Juan Jorquera entre los competidores, el triunfo está señalado de antemano.

200 METROS PLANOS

En 1910 la llegada sorprendió a los corredores en esta forma:

1.o E. Rocher, Argentina.
2.o C. A. Bovo, Argentina.
3.o A. Molinare, uruguayo.
Tiempo, 22 2|5" (record suramericano).

En el segundo concurso internacional suramericano realizado igualmente en Buenos Aires en 1918, los jueces fijaron el orden oficial así:

1.o M. Uranga, Chile.
2.o Lambierto, Argentina.
3.o I. Gradin, uruguayo.
Tiempo: 24 1|5".

El año último, en los puestos de preferencia se colocaron:

1.o I. Gradin, uruguayo; tiempo, 23 1|5".
2.o J. Gorlero, uruguayo; tiempo, 23 2|5".
3.o R. Muller, chileno; tiempo, 23 4|5.

Por rara coincidencia estos mismos competidores han sido clasificados para la final de hoy, junto con Ramírez, chileno, y Herrera, uruguayo.

En las preliminares corridas anteayer los tiempos parciales fueron los siguientes:

H. Ramírez, chileno, 23".
J. Gorlero, uruguayo, 23 1|10".
R. Müller, chileno, 23 2|10".
I. Gradin, uruguayo, 23 2|5".
M. Herrera, uruguayo, 23 3|5".

En estas condiciones la contienda será reñidísima. Se hace aún más incierto el posible orden de llegada, si consideramos que los orientales estiman que Gradin puede mejorar en varios quintos la performance que realizó en la preliminar.

A nuestro juicio la brega será tan estrecha que entre el primero y el último habrá una diferencia de escasos centímetros.

Como debemos pronunciarnos por alguno, fijaremos nuestra atención en H. Ramírez.

El record suramericano en esta prueba pertenece en empate a los señores Rocker, argentino y A. W. Betteley, chileno, en 22 3|5".

LANZAMIENTO DEL DISCO

En 1910 el triunfo correspondió a J. E. Chávez, argentino, seguido de J. Llovet Cullen, argentino y R. Hammersley; distancia, 36.50 metros.

En el campeonato suramericano del año 1918, el orden final fué:

1.o Hammersley, Chile.
2.o Heber, Argentina.
3.o Rosenqvist, Chile.
Distancia: 30.29 metros.

Finalmente en el certámen último, los competidores se clasifican así:

1.o A. Warnken, Chile, con 35.80 metros.
2.o L. de Lucca, uruguayo, con 33.68 metros.
3.o F. Capellini, uruguayo con 33.44 metros.

El record chileno pertenece a H. Benaprés, con 36.56 metros.

La contienda de hoy será estrecha. El recordman suramericano señor Benaprés, deberá desarrollar todas sus energías para poder vencer a los uruguayos Estévez Martín y L. de Lucca, al argentino J. Llovet Cullen y a sus propios connacionales Krüger y A. Medina.

Indicaremos para el puesto de preferencia a un hombre que hace pocos meses se dedica a esta prueba; nos referimos al chileno Arturo Medina.

SALTO DE LA GARROCHA

Esta prueba . una de las más hermosas del programa y que seguramente llamará la atención de los aficionados, se realizó por primera vez en los juegos olímpicos realizados en Buenos Aires el año 1910.

El resultado fué:

1.o R. Hammersley, Chile.
2.o J. Filayson, Uruguay.
3.o P. Eitel, Chile.
Altura, 2.81 metros.

En 1918, la brega terminó en esta forma:

1.o E. Sansot, Chile.
2.o Empate, A. Reccius, Chile y J. Berrutti, Uruguay.
Altura, 3.15 metros.

En el certamen de la temporada última, los atletas salvaron las siguientes alturas.

1.o E. Fonck Chile.
2.o J. Amejeiras, Uruguay.
3.o H. Berrutti, Uruguay.
Altura, 3.20 metros.

El record chileno pertenece en empate a E. Sansot, con E. Goycolea en una altura de 3.33 1|2 metros.

Héctor Berrutti, uruguayo, detentor del campeonato del país amigo, ha salvado 3.34 metros, record suramericano.

Formular un pronóstico para el certamen de hoy es obra de romano: Berruti y Amejeiras están en excepcionales condiciones de entrenamiento; E. Goycolea, aunque muy buena, se presenta por primera vez a una etapa internacional; E. Fonck y E. Sansot, competidores que indiscutiblemente poseen un estilo impecable y gran corazón para la lucha, están dispuestos a disputar con toda energía el puesto de honor de la clásica prueba.

Señalaremos a Berrutti como ganador toda vez que Fonck está convaleciente de una lesión a un pie y E. Sansot hace sólo diez días que ha llegado a la capital.

100 METROS

En esta contienda se registraron en 1910 las siguientes situaciones:

1.o R. Hammersley, Chile.
2.o E. Eitel, Chile.
3.o A. Molinare, Argentina.
Tiempo: 11".

En 1918, la clasificación fué:

1.o Uranga, Chile.
2.o Pozzi, Argentina.
3.o Sampaio, Argentina.
Tiempo: 12".

Finalmente, en 1919 en la clásica prueba de lijereza los competidores cruzan el disco en el siguiente orden:

1.o H. S. Boroles, Uruguay.
2.o M. Uranga, Chile.
3.o R. Müller, Chile.
Tiempo: 11 4|5".

Los competidores clasificados para la final de hoy, se anotaron en las preliminares los siguientes tiempos:

M. Uranga, chileno, 11 1|10".
J. Gorlero, uruguayo, 11 2|10".
Estévez Martín, uruguayo, 11 3|10".
H. Ramírez, chileno, 11 4|10".
J. Pozzi, argentino, 11 4|10".

En esta prueba todo vaticinio es aventurado ya que el que logre la mejor partida tiene ya a su favor el 50 o|o de la contienda.

La llegada debe ser estrecha.

Nuestro candidato es Uranga, que en la serie respectiva fué penado con un metro en la partida.

El record chileno y suramericano en esta prueba es de 11". Son varios los competidores que han cubierto la distancia en este tiempo.

Creemos que hoy será quebrado este tiempo.

10,000 METROS

Esta prueba no fué incluída en los programas de los dos primeros concursos suramericanos de atletismo. El año último los honores de la jornada correspondieron al uruguayo Martínez, quien venció holgadamente a los chilenos, Baeza y Calderón.

Tiempo, 33'57 1|5".

El vencedor del año último se ha reservado especialmente para intervenir en la prueba de hoy. Por un error informamos ayer que había participado en los 5,000 metros, cuando en realidad, los colores orientales fueron defendidos en aquella oportunidad por del Signore.

Pronóstico: Jorquera fácil.

El record suramericano pertenece a nuestro favorito en 32'.

110 METROS CON VALLAS

En 1910 el resultado fué:

1.o P. Eitel, Chile.
2.o R. Hammersley, Chile.
3.o C. A. Bovo, Argentina.
Tiempo: 17 1|5".

En el segundo certamen internacional la contienda se definió en esta forma:

1.o Rosenqvist, Chile.
2.o Rendich, Chile.
3.o Kilian, Chile.
Tiempo: 17 1|5".

Finalmente, en la brega del año último, los competidores llegaron a la meta en el orden siguiente:

1.o H. Rosenqvist, Chile.
2.o J. Kilian, Chile.
3.o A. Reccius, Chile.
Tiempo: 17".

Intervendrán en la brega de hoy los atletas que se clasificaron en las preliminares, señores:

H. Rosenqvist, en 16 2|5" (record suramericano).
A. Asenjo, en 16 4|5".
J. Kilian, en 17".
C. Patiño, uruguayo, en 17 1|5".
O. Diesch, argentino, en 17 1|5".

Debe imponerse el recordman suramericano, señor Rosenqvist, quien se encuentra en gran forma y posee en esta prueba un estilo difícil de superar.

Para el segundo puesto se impone A. Asenjo.

1,600 METROS POSTAS (4x400)

En la Olimpiada de Buenos Aires, el equipo chileno ocupó el puesto de preferencia.

En 1918, los colores argentinos salieron airosos. Tiempo: 3' 59".

En el concurso del año último, nuevamente los colores chilenos llegan al disco en el puesto de preferencia. Tiempo: 3' 39", record suramericano (componían el cuadro chileno los señores J. Kilian, R. Muller, C. Stevens y A. Cámus).

Es difícil formular una apreciación para la contienda de hoy, toda vez que aún no se conocen las composiciones definitivas de los equipos chileno y uruguayo.

Argentina presentará un conjunto muy parejo: Thompson, Garay, P. Pozzi y Borchman. Es éste cuadro nuestro preferido.

Kossow.—El 1.o y 3.o, menores; el 2.o, nulo.

Muller.—El 1.o y 3.o, nulos; el 2.o, menor.

Benaprés.—Los 3, menores.

Rosenqvist.— El 1.o, 5.89; 2.o, 6.07; 3.o, nulo.

La clasificación final, fué, en consecuencia, la siguiente:

1.o R. Müller, chileno. Distancia 6.52.
2.o F. Antola, uruguayo, 6.10 1|2.
3.o H. Benaprés, chileno, 6.09 y medio.

Puntos de esta prueba

Chile, 4.
Uruguay, 2.

Nuestro vaticinio era ayer el siguiente:

"A nuestro juicio, cuentan con mayores prestigios para la reunión de hoy: R. Filloy, uruguayo; R. Muller, chileno; y H. Ronsenqvist, chileno. Entre ellos la lucha será reñida.

Como debemos adoptar por alguno, indicaremos a Muller."

El vencedor confirma en esta ocasión su sobresaliente calidad, adjudicándose nuevamente, con la misma holgura que lo hizo en el último concurso, el puesto de honor. Fué ayer justicieramente saludado con estrepitosos aplausos.

EL PROGRAMA OFICIAL DE HOY

En la mañana, a las 9 A. M.

400 METROS (FINAL)

Uruguayos.— Gradin y Venancio Flores.
Argentinos.—Garay y Pedro Pozzi
Chileno.—G. Reginato.

LANZAMIENTO DEL DISCO

(PRELIMINARES)

Argentinos.—R. Hoerle, J. Llobet Cullen.
Chilenos.—Arturo Medina, Héctor Benaprés, Gustavo Kruger, Osvaldo Kolbach.
Uruguayos.—David Estévez Martín, Leonardo de Lucca. Héctor Berrutti.

200 METROS VALLAS (FINAL)

Uruguayos. — Andrés Mazzali y Francisco Silveira.

Argentino.—Otto Diesch.
Chilenos.—Harold Rosenqvist y Alberto Asenjo.

A LAS 2 DE LA TARDE

SALTO TRIPLE

Argentinos.—J. Newbery, H. Kossow, A. Rovere.
Uruguayos.—Carlos Patiño, Carlos A. Fernández, Ricardo Filloy.
Chilenos.— Erwin Gevert, Adolfo Reccius, Héctor Benaprés, Oscar Cabezas.

1,500 METROS PLANOS

Chilenos.— Juan Jorquera, Juan Marshall, Oscar Gajardo, Manuel Moraga.
Argentino.—Angel Entrecasa.
Uruguayos.— José Soto, Juan A. Campos, Bernardo del Signore.

200 METROS PLANOS (FINAL)

Uruguayos.—Isabelino Gradin, Julio Gorlero y Mario Herrera.
Chilenos.—Ricardo Muller y Humberto Ramírez.

LANZAMIENTO DEL DISCO (FINAL)

SALTO CON GARROCHA

Uruguayos.—José Amejeiras, Héctor Berrutti.
Chilenos.—Enrique Sansot, Ernesto Goycolea, Eugenio Fonck, Evaldo Momberg.
Argentinos.—J. Newbery y A. Rovere.

100 METROS PLANOS (FINAL)

Uruguayos.—Estévez Martín y Julio C. Gorlero.
Argentino.—José Pozzi.
Chilenos.—Marcelo Uranga y Humberto Ramírez.

10,000 METROS PLANOS

Chilenos.—Manuel Plaza, Juan Jorquera, Enrique Calderón, Pedro Pérez.
Argentinos.—Elisardo Menéndez.
Uruguayos.—Bernardo del Signore, Gilberto Martínez.

110 METROS CON VALLAS

(FINAL)

Uruguayo.—Carlos Patiño.
Argentino.—Otto Diesch.
Chilenos.— Julio Kilian, Harold Rosenqvist y Alberto Asenjo

1,600 METROS POSTA (4x400)

A.—Equipo uruguayo.
B.—Equipo argentino.
C.—Equipo chileno.

LOS PUNTOS DE LA REUNION DE AYER

En la segunda etapa del 4.o Campeonato Suramericano de Atletismo, los países se adjudicaron las siguientes puntos:

Uruguay, 16
Chile, 12
Argentina, 8.

COMPUTO OFICIAL

Agregando estos puntos a los obtenidos en la reunión inicial, el cómputo oficial es hasta este momento el siguiente:

Chile: 24 puntos.
Uruguay, 18.
Argentina, 12.

LA ENTRADA POPULAR

El valor de la entrada popular para la reunión de hoy se ha fijado en tres pesos por persona. Los espectadores que lleguen temprano tendrán acceso a la tribuna del costado sur.

LA FUNCION DE GALA EN EL MUNICIPAL EN HONOR DE LAS DELEGACIONES EXTRANJERAS Y PROCLAMACION DE LOS VENCEDORES DE LA OLIMPIADA

Como ha sido anunciado, la función de gala en honor de las Delegaciones extranjeras se llevará a efecto esta noche en el principal coliseo de la República, con asistencia de Su Excelencia el Presidente de la República, señores Diplomáticos y Ministros de Estado.

La función se ceñirá al siguiente programa:

Primera parte

1. Canción Nacional Argentina, Uruguaya y Chilena, por la orquesta.
2. Discurso por el Ministro de Instrucción Pública, señor Enrique Bermúdez.
3. Romanza por el señor Jorge Huneeus Lavín.
4. Proclamación de los campeones vencedores de la Olimpiada.
5. Marcha de Schubert, por la orquesta de cincuenta profesores, dirigida por el maestro Alfonso Allende.
6. Dúo de la ópera "Fuerza del Destino", cantado por los señores Jorge Quinteros y Arturo Medina.

Segunda parte

1. Preludio de Grieg, por la orquesta.
2. Discurso por el señor Juan Astengo, delegado uruguayo.
3. M. Maurice Dumesnil, el eminente pianista, ejecutará:
   a) Nocturno de Chopin.
   b) Polonesa de Chopin.
4. Discursos de los presidentes de la delegación argentina, señores Cullen y Viale.
5. Schumann. Los dos Granaderos, romanza por el señor Arturo Medina.
6. Danzas clásicas por la señorita Eleonora Binet.
   a) Grieg: Kobol.
   b) Kreisler: Libelula.
7. Leoncavallo. Pagliacci: "Vesti la giubba", por el señor Jorge Quinteros.
8. Orquesta.

EN HONOR DE LAS DELEGACIONES EXTRANJERAS Y DE LOS ATLETAS CHILENOS

Hemos tenido conocimiento de que en el Teatro de la Comedia se ofrecerá el Lunes en la noche una función en honor de los atletas que intervinieron en el Cuarto Campeonato Sur Americano de Atletismo.

En esta función, el señor César Cullen, uno de los jefes de la delegación atlética argentina, pronunciará un discurso alusivo al acto.

ALMACENES INGLESES
Struthers y Mc. Rostie -:- Estado esq. Huérfanos
ULTIMAS NOVEDADES EN ABRIGOS y JERSEYS DE LANA TEJIDOS

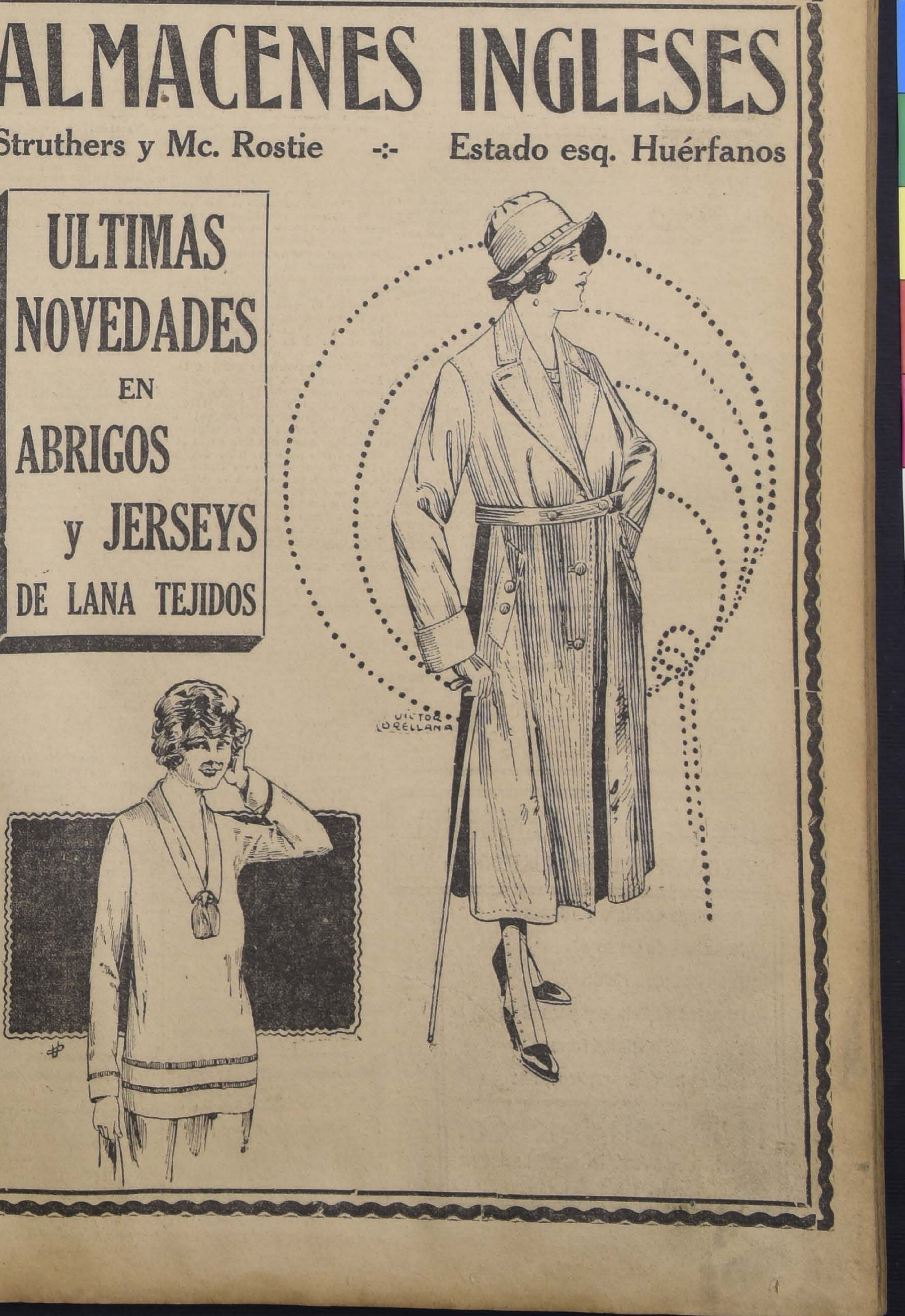

INFORMACIONES DEL EXTERIOR

Servicios de nuestros Corresponsales Especiales, vías Eastern y Colón, de "The Associated Press", vía Colón, de la Agencia Havas

EL CONSEJO SUPREMO ESPERA LA RESPUESTA DE SURESLAVIA SOBRE LA RESOLUCION ADOPTADA CON RESPECTO AL PROBLEMA DEL ADRIATICO

MILLERAND Y LLOYD GEORGE LLEGAN A UN ACUERDO ACERCA DEL DESARME Y SOBRE EL COBRO DE LAS REPARACIONES IMPUESTAS A ALEMANIA POR EL TRATADO DE PAZ

Los Estados Unidos reconocen oficialmente la independencia de la nueva República de Armenia

M. Joseph Caillaux quedó en libertad ayer. — Había cumplido su condena durante el tiempo en que estuvo detenido preventivamente

El Ministerio del Interior dicta un decreto que determina los puntos del país cuyo acceso le queda prohibido a Caillaux por espacio de cinco años

SE DA POR TERMINADO EL INCIDENTE PRODUCIDO ENTRE EL PRESIDENTE BRUM Y EL DIRECTOR DE "EL PAIS", DR. RODRIGUEZ LARRETA

Los testigos del último no aceptaron que el duelo se verificarse en territorio uruguayo, condición que, a juicio de los padrinos del señor Brum, hacía impracticable el encuentro

GRAN BRETAÑA

LA FABRICACION DE PRODUCTOS AZOADOS

LONDRES, 24.— "The Times", comentando el informe del cónsul de Chile en Hamburgo anunciando el abandono de la fabricación de productos azoados, procedimiento que ha sido desechado en vista de la carestía de las materias primas dice que, contrariamente a la opinión de ciertos círculos, esto no habría significado la exclusión del nitrato natural de los mercados pues habría bastado con que Chile rebajara en forma suficiente los precios para neutralizar la competencia sintética a la industria chilena, admirablemente organizada.

Estima que la fabricación de productos sintéticos repercutiría más bien en el porvenir de la industria salitrera.

RATIFICA LOS TRATADOS DE PAZ CON AUSTRIA Y BULGARIA

LONDRES, 24.— La Cámara de los Lores aprobó en segunda y tercera lecturas los tratados de paz con Austria y con Bulgaria.

FRANCIA

CONCESION DE CREDITO A LAS NACIONES EUROPEAS

PARIS, 24.—El Consejo Internacional Económico ha terminado un programa, de acuerdo con el cual los neutrales tomarán parte en la concesión de crédito a las naciones europeas que necesiten artículos alimenticios o materias primas, pero que no tengan dinero.

Los detalles del proyecto no se han hecho públicos, pero se entiende que está apoyado por Gran Bretaña, Francia, Bélgica, Suiza, Holanda, Suecia, Noruega, Dinamarca y los Estados Unidos.

España está considerando el asunto, e Italia no ha podido enviar delegados a la Conferencia.

REGLAMENTACION DE LAS IMPORTACIONES

PARIS, 24.—El Gabinete se reunió bajo la presidencia del Ministro de Justicia, M. L'hopiteau.

Se aprobó un decreto por el cual se prohibe la importación de ciertas clases de mercaderías y artículos de lujo, como también de aquellos artículos de consumo que pueden ser limitados sin inconvenientes.

Se nombra una comisión especial ,que concederá los permisos necesarios para la importación de objetos de arte para las colecciones.

LAS HUELGAS EN ALSACIA-LORENA

PARIS, 24.— Comunican de Metz que la situación de la huelga continúa en el mismo estado: el movi- y el tren postal funciona con personal reducido, asegurando una distribución por día .

Comunican de Colmar que la huelga sigue sin incidentes notables.

LA REPRESENTACION FRANCESA ANTE EL VATICANO

PARIS, 24.—M. Jonnart ha sido nombrado Embajador Extraordinario de Francia ante el Vaticano.

ASOCIACION DE LOS INVENTORES FRANCESSES

PARIS, 24.—Los inventores franceses han formado una asociación cuyo objeto es, principalmente, la modificación de las leyes de 1844 y 1919, con el fin de permitir a los inventores franceses obtener la más grande producción tanto en Francia como en el extranjero.

EL PROCESO CAILLAUX

LA NOTIFICACION DE LA SENTENCIA A CAILLAUX

PARIS 24. — Caillaux fué informado oficialmente de la sentencia dictada en su contra, en el Sanatorio de Neuilly, por uno de los funcionarios de la Alta Corte. No comentó la sentencia, pero su rostro demostró una profunda amargura.

Habiéndole preguntado un periodista si acaso quería hacer alguna declaración, contestó: "Estaré a su disposición mañana, o el día siguiente, cuando sea puesto en libertad".

COMENTARIOS DE UN VETERANO DEL FORO
al veredicto pronunciado en el proceso Caillaux

PARIS 24. — M. Demange, veterano del foro francés, defensor del príncipe Bonaparte en 1869 durante el proceso de Blois y de Dreyfus en Rennes, en 1899, dijo, comentando el veredicto pronunciado en el proceso Caillaux: "Estoy afligido, al ver en los últimos días de mi carrera, que he tratado de servir a la justicia sin encontrarla" M .Demange tiene a la fecha 80 años de edad.

CAILLAUX SALE EN LIBERTAD

PARIS, 24.—Caillaux fué puesto en libertad, y llegó a su domicilio en París, a las 12.50, en compañía de su esposa y de amigos personales.

Se negó a dejarse entrevistar, y únicamente declaró que no estaría en París el 1.o de Mayo.

LA FECHA DEL CUMPLIMIENTO DE LA CONDENA DE CAILLAUX

PARIS, 24.— Las opiniones difieren con respecto al final del proceso Caillaux, terminado con una sentencia de tres años de prisión contra el ex-premier.

Los diarios de la tarde hacen notar que el período de tres años de carcel, ha que ha sido condenado M. Caillaux ha terminado y que el condenado debería ser puesto en libertad mañana por la mañana, fecha en que empieza a regir la pena de destierro.

LA PRENSA COMENTA EL FALLO DE LA ALTA CORTE DE JUSTICIA

PARIS 24. — Los diarios comentan de diversas maneras el fallo de la Alta Corte de Justicia. Unos consideran que la sentencia ha sido dictada demasiado ligeramente mientras otros, por el contrario, expresan la esperanza de que el fallo concluirá este asunto para siempre.

"Le Radical" hace un llamado a todos los republicanos patriotas a fin de considerar terminado este asunto, y rehusar fomentar, a causa de esto, disenciones y desacuerdos.

Para "La Libre Parole", la moderación de la sentencia es una invitación para que se apaciguen los ánimos.

LA TEORIA EN QUE SE BASA LA LIBERTAD DE M. CAILLAUX

PARIS 24. — La libertad del ex-premier Caillaux ha sido ordenada basándose en la teoría de que, desde su arresto, verificado en Enero de 1918, ha permanecido en celda, lo que le da derecho a una reducción de nueve meses en los treinta y seis de la sentencia dando un total de encarcelamiento de 27 meses.

Según la reglamentación carcelaria, nueve meses de celda constituyen un año de prisión. M. Caillaux ha sido confinado ya, teóricamente, más de veintisiete meses, de modo que ha cumplido con exceso la sentencia.

El Ministro del Interior M. Steeg envió al prefecto al sanatorio de Neuilly, esta mañana, para notificar a M. Caillaux del decreto de ese Departamento que le prohibe entrar a los departamentos del Seine y Seine et Oise, parte del Departamento de Seine et Marne, varias grandes ciudades y algunos puntos de los departamentos fronterizos.

CAILLAUX PAGARA LAS COSTAS DEL PROCESO

PARIS, 24.— La Alta Corte Senatorial condenó igualmente a Caillaux a pagar las costas del juicio, inclusos los gastos hechos por el Estado en las investigaciones relacionadas con el proceso, todo lo cual asciende a 55,000 francos.

SOBRE LA SENTENCIA DE LA ALTA CORTE

PARIS, 24.— Los diarios aprecian en diversos sentidos la sentencia de la Alta Corte. Varios se abstienen de hacer apreciaciones, y especialmente "Le Petit Parisien", "Le Journal" y "Le Matin", que se limitan a dejar constancia del caracter apasionado y hasta tempestuoso que adquieren las discusiones habidas en la Cámara y en el Consejo.

"Le Fígaro" estima que la sentencia es excesivamente benévola, pero se regocija de que se haya privado a M. Caillaux de la facultad de promover una agitación política.

"Le Gaulois" recomienda apreciar la condena midiéndola por la altura de la caída de Caillaux.

"L'Eclair" estima que M. Caillaux se benefició con el Tratado de Versalles, pues si la victoriosa marcha de Francia hubiera sido detenida, el veredicto habría sido despiadado.

"La Victoire" considera justo el veredicto de la Alta Corte, y agrega que si Caillaux no traicionó, en cambio obró durante toda la guerra contra la victoria, efectuando maniobras derrotistas.

"Le Radical" hace un llamado a los republicanos patriotas para considerar el asunto terminado, y que se nieguen para hacer de esto un motivo de discusiones y discordias.

"Le Rappel" duda de que el epílogo satisfaga a alguien, pues "en Francia un proceso no termina jamás cuando la cosa juzgada no deja ver la luminosa imagen de la justicia".

M. CAILLAUX SALE DEL SANATORIO DE NEUILLY

PARIS, 24.—Las rejas del sanatorio de Neuilly, donde estaba recluído el ex-premier Caillaux se vieron asaltadas, desde las primeras horas de la mañana, por una multitud de repórters y fotógrafos.

M. Caillaux se presentó a las 8.30, vestido de pijama y saludó cariñosamente, con la mano, a los que le aguardaban. Más tarde, apareció vestido y se presentó a las exigencias de los fotógrafos.

Declaró que haría una corta visita a París para ver a su dentista y que en seguida se trasladaría a sus posesiones en el departamento del Sarthe.

Dijo a los periodistas:

"Nos encontraremos de nuevo, y entonces os daré oportunidad para desquitaros con la entrevista que ahora no os puedo conceder". Esta declaración se considera como un anuncio de futuras actividades políticas.

ESPAÑA

UNA MOCION DE LOS SOCIALISTAS EN LAS CORTES

MADRID, 24.— Los socialistas han introducido una moción en las Cortes pidiendo que el Gobierno compre a los ricos terratenientes los terrenos que tienen destinados a la caza, para transformarlos en terrenos cultivados y ayudar así a la producción de alimentos para los pobres.

Se insinúa la idea de destinar doscientos millones de pesetas a este efecto.

LLEGADA DE LA EX-EMPERATRIZ EUGENIA

ALGECIRAS, 24.—La ex-Emperatriz Eugenia, viuda de Napoleón III, llegó desde Marsella, y después se dirigió a Sevilla, donde será huésped del Duque de Alba, durante un mes.

SE ANUNCIA EL NOMBRAMIENTO DEL INFANTE DON CARLOS
como Capitán General de Cataluña

BARCELONA, 24.—Los diarios publican la noticia de que el infante don Carlos será dentro de poco nombrado Capitán General de Cataluña y que se hará cargo del puesto inmediatamente después de una conferencia que tendrá con el Rey.

LA EXPORTACION DE ACEITE DE OLIVA

MADRID, 24.—La reciente autorización del Gobierno para exportar 20 mil toneladas de aceite de oliva ha dado como resultado la petición de permiso para exportar 85 mil toneladas.

El Gobierno, hasta ahora, se ha negado a autorizar la salida de tan grandes cantidades para el exterior. Los derechos pagados al Gobierno por la exportación de 20 mil toneladas, han llegado a la suma de cinco millones de pesetas.

TIROTEO ENTRE SINDICALISTAS
y un inspector de policía

BARCELONA, 24. — Ayer un grupo de sindicalistas hizo fuego contra el inspector de policía Luis León, el cual devolviendo el ataque, hirió y arrestó al conocido sindicalista José García.

Una joven fué herida casualmente durante el tiroteo. El inspector resultó ileso.

ITALIA

FRACASO DE LA HUELGA EN FIUME

TRIESTE, 24.— Se anuncia que los principales leaders huelguistas de Fiume han sido detenidos, que el movimiento iniciado en favor del paro fracasó y que los obreros vuelven al trabajo.

PROYECTO PARA COMBATIR EL LUJO

ROMA, 24.— De acuerdo con un proyecto presentado a la Cámara por el diputado demócrata Favia, se prohibirá el comercio de joyas y metales preciosos, obligándose a sus dueños a cederlos al Estado. Se otorgaría a los dueños un recibo de las joyas entregadas, y el Gobierno garantizaría que la propiedad confiscada sería cambiada por dinero o devuelta cuando así lo permitan las finanzas nacionales.

Los que detuvieren joyas o metales preciosos, y no los entregaren al Estado, serían punibles de un encarcelamiento que fluctuaría entre 10 y 20 años.

LA TERMINACION DE LA HUELGA

ROMA, 24.— Se confía en que el Lunes se reanudará el trabajo en los distritos en que aún perdura la huelga.

LA ENTREGA DEL CAPELO AL ARZOBISPO DE ZARAGOZA

ROMA, 24.— El Papa confirió el capelo a monseñor Juan Soldevila y Romero, arzobispo de Zaragoza. La ceremonia se realizó en el Consistorio preparatorio de la canonización de Juana de Arco.

ALEMANIA

UNA SOLICITUD EN FAVOR DEL GENERAL ERHARDT

BERLIN 24. ! Una diputación de la brigada naval recalcitrante que acampa en Muenster ha venido a ver al Ministro de Defensa Gessler para solicitar que se anule la orden de arresto dictada contra el comandante de la brigada, general Erhardt, por la parte que le cupo desempeñar en la sublevación de von Kapp.

La brigada desconfía y no permitió a los funcionarios penetrar al campamento para cumplir la orden de arresto.

PROTESTAS CONTRA UN PROYECTO ATRIBUIDO AL MINISTRO DE LA DEFENSA

BERLIN 24. — Ha causado gran sensación en Baviera el anuncio de que el Ministro de la Defensa Gessler, que se encuentra actualmente en Munich, prepara, con el mayor general Secht, jefe del Estado Mayor, un plan para organizar un nuevo y poderoso cuerpo de ejército, compuesto únicamente de republicanos reconocidos, que se sacarían del actual ejército.

El diario de Munich, "Augsbeurg Abendzeitung" pide que Gessler renuncie a su proyecto o que renuncie.

LAS TROPAS ALEMANAS EN EL DISTRITO DE RUHR
Reducción al número permitido por el Tratado de Paz

LONDRES, 24. — Según se anuncia en un radio-telegrama de Berlín, el Gobierno alemán ha despachado a París una nota en que se afirma que las tropas alemanas en el distrito de Ruhr ya no exceden del número estipulado por el Tratado de Paz.

DESPEDIDA DEL MINISTRO DE CHILE
señor Miguel Cruchaga

BERLIN, 24.— El doctor Miguel Cruchaga, Ministro de Chile en esta capital, regresó a su patria. Fué despedido en la estación por numerosas personalidades entre las que se encontraban el ex-Ministro de Relaciones Exteriores, doctor Zimmermann, el representante del Ministerio de Relaciones von Haimhausen, el Ministro de España y varios otros representantes neutrales.

Su sucesor, señor Alfredo Irarrázaval, ha llegado ya a esta ciudad.

EL EMBAJADOR DE ALEMANIA ANTE LA SANTA SEDE

BERLIN, 24. — La "Vossische Zeitung", anuncia que Diego von Bergen, que desempeñaba el puesto de Ministro prusiano ante el Vaticano, ha sido nombrado Embajador de Alemania ante la Santa Sede.

LAS CONFERENCIAS DE SAN REMO

LA SOLUCION DEL PROBLEMA DEL ADRIATICO

SAN REMO 24. — El premier Nitti y el Ministro de Relaciones Exteriores suresiavo, Trumbitch, aceptaron la proposición del Presidente Wilson para solucionar la cuestión del Adriático, haciendo de Fiume un "estado tampón".

ACUERDO COMPLETO ENTRE LOS ALIADOS

SAN REMO, 24.—El premier británico Lloyd George declaró, después de una conferencia celebrada con su colega francés, M. Millerand:

"Todo es de lo más satisfactorio. En sustancia se ha llegado a un acuerdo completo".

REUNION DEL CONSEJO SUPREMO

SAN REMO, 24.—El Consejo Supremo prosiguió el examen del Tratado de Paz con Turquía y discutió la cuestión de los mandatos.

El Consejo no se reunirá oficialmente esta mañana.

Según "Le Petit Journal", los jefes de Gobierno se ocuparán, en la mañana, de discutir la cuestión de Alemania, cuyos puntos de vista quieren fijar antes de abordar la cuestión.

EL VIAJE DEL CONSEJERO ALEMAN VON HERFF A SAN REMO

PARIS, 24. — Comunican de San Remo, dice "Le Temps", que von Herff ,consejero alemán en Roma, se trasladará a San Remo.

"Le Journal des Débats", que anuncia también la llegada de von Herff a dicha ciudad, dice que es probable que haya sido llamado en carácter únicamente oficial para suministrar eventualmente diversas informaciones y no para discutir directamente con el Consejo Supremo. Agrega que es posible que von Herff haya tomado la iniciativa de ese viaje y que no pueda llegar hasta el término de su cumplimiento.

SOLICITA EL AUXILIO FINANCIERO DE LOS ESTADOS UNIDOS
en favor de Armenia

SAN REMO, 24.—El Consejo Supremo acordó solicitar de los Estados Unidos que apoyen financieramente al nuevo estado armenio, mediante un empréstito del que podrían participar los demás países.

El Embajador de los Estados Unidos, Mr. Johnson, se impuso esta tarde por primera vez de las discusiones, pues ya ha recibido instrucciones de su Gobierno al respecto.

M. MILLERAND MANIFIESTA SU OPINION
acerca del refuerzo de las fuerzas alemanas

SAN REMO 24. — M. Millerand recibió en la tarde al Enviado Especial de la Agencia Havas a quien dió su opinión con respecto al refuerzo del ejército alemán.

M. Millerand le declaró que era exacto que el mariscal Foch, durante la discusión preliminar del Tratado de Paz con Alemania fué partidario de dejar a Alemania un ejército de 200,000 hombres reclutados por cinco años como máximum pero que el Consejo substituyó esa concepción por la de Mr. Lloyd George, que preveía un ejército de 100,000 hombres, por medio de enrolamientos voluntarios de doce años.

Si la primera proposición hubiera sido aceptada, dispondría Alemania de 200,000 soldados de carrera, verdaderos profesionales militares que podrían servir para constituir los cuadros de un ejército mucho más importante.

La cifra de efectivos reclamada por Alemania es demasiado subida; antes de la guerra, Inglaterra no tenía cien mil hombres para mantener el orden y lo mismo ocurría con los norteamericanos cuyo territorio y población eran mucho más considerables que los de Alemania.

En fin, antes de adherir al aumento de las fuerzas alemanas, Francia quisiera que Alemania dé cumplimiento a las cláusulas militares del Tratado, tales como la entrega del material de artillería, y aviación. Además, hasta ahora, las comisiones militares de control interaliadas sólo han comprobado la mala voluntad de Alemania y los representantes franceses dudan de su sinceridad.

En vista de esas consideraciones, es dudoso que la proposición alemana sea aceptada por el Consejo Supremo.

LA SOLUCION DEL PROBLEMA DEL ADRIATICO

SAN REMO 24. — La solución alcanzada para el problema del Adriático provee a que no haya contiguedad de territorio entre Fiume e Italia.

Se decidirá, por medio de plebiscitos, si la isla de Lagosta pertenecerá a Italia o Sureslavia, y si la isla de Cherso habrá de formar parte del nuevo Estado de Fiume, de Italia o Sureslavia.

Existe el acuerdo de entregar las islas que tienen valor estratégico naval a Italia, lo que equivale al control del Adriático.

Estas condiciones de solución fueron enviadas hace algunos días a Belgrado por correo, más debido a la huelga ferroviaria y otras dificultades, sus cláusulas fueron trasmitidas por telégrafo.

El Gabinete sureslavo, que se forma actualmente, considerará esas condiciones y se espera que ratificará el Convenio y formulará su respuesta antes que se separe el Consejo Supremo.

ACUERDO FRANCO-BRITANICO
para el desarme de Alemania y las reparaciones

SAN REMO, 24. — Mr. Lloyd George y M. Millerand llegaron a un acuerdo sobre el desarme alemán y las reparaciones en comunidad de acción interaliada.

Alemania será autorizada a enviar a Bruselas un representante que hará las sugestiones que estime conveniente de las reparaciones. La impresión de los círculos franceses, con respecto a ese acuerdo, es francamente favorable.

DECLARACIONES DEL PREMIER NITTI
a los corresponsales franceses

SAN REMO, 24. — El premier Nitti, entrevistado por corresponsales franceses, profetizó que, a menos que se restablecieran las condiciones pacíficas en Europa y que los diferentes países reanudaren sus labores, el mundo se encontraría frente a severas catástrofes.

"Debemos hacer la paz, de una vez y en todas partes, pues de otro modo sufriremos los resultados de espantosas catástrofes. Solo hay un medio para alcanzar ese resultado; a saber: que conquistadores y conquistados se unan.

"Comprendo que semejante proposición no debe ser muy del agrado de Francia más yo he dado en Roma la bienvenida al canciller austriaco Renner como a un amigo, e Italia auxilia ahora a Austria para evitar que su población muera de hambre.

"Debe hacerse lo mismo para con Alemania. Debe dársele oportunidades para trabajar y vivir para que así pueda dar cumplimiento a sus compromisos, pues, de otro modo, Alemania sucumbirá al maximalismo o al milita

"Ustedes me dicen que F duda de los sentimientos de Alemania. Comprendo aprehensión y por eso esto acuerdo con ustedes en la dad del desarme. Se ha dicho soy partidario de la revisión Tratado, pero yo les asegu esa aseveración es falsa. pretendido también que Ita ha ligado a los ex-Imperios trales por un tratado secreto esta es una invención ridícu

QUEJAS DE LOS JUDIOS GAROS

BUDAPEST, 24.—En una nicación enviada a la Confe de Paz por el comité de los se hace la acusación de que bierno húngaro está proye matanzas en masa de los judíos los judíos son torturados y lados; y que ochocientos judíos desaparecido en Budapest cuantas semanas.

EL ACUERDO ENTRE LOS ALIADOS

SAN REMO, 24.—Los Millerand y Lloyd George, ron esta mañana una conver que duró dos horas y en la parecer, se ha llegado a un do respecto a las cuestiones ciales de desarme, reparacio acción común por los aliados.

El acuerdo será sometido na al conocimiento del Conse premo. Los aliados han proceder tan pronto como se ble a hacer la estimación de la que se pedirá al Gobierno el que será autorizado para sugestiones al respecto, por medio de su representante conferencia, que probablemente drá lugar en Bruselas.

En los círculos franceses presión es claramente satisfa

LA DISCUSION ENTRE Mr. LLOYD GEORGE Y RAND

SAN REMO, 24.—Mr. George y Mr. Millerand ponerse de acuerdo, desp una conversación que duró de cuatro horas en el d

...pero el
ALIMENTO MEYER
es mejor

El doctor don Julio Sepúlveda, de San Fernando, lo recomienda especialmente en los meses de verano y lo cree, en todo caso, preferible a los numerosos similares extranjeros:

Del Dr. JULIO SEPULVEDA U., de San Bernardo:

Dr. JULIO SEPULVEDA U.—San Fernando, 20-VI-1916.—El facultativo que suscribe, certifica que ha tenido oportunidad de ensayar durante varios meses, especialmente en verano, el "ALIMENTO MALTEADO MEYER" en todos aquellos casos en que es necesario reemplazar la alimentación natural por artificial y en especial cuando están indicadas las harinas.

En todo caso lo creo preferible a los numerosos productos similares extranjeros.—(Fdo.)—Dr. J. SEPULVEDA U.

PARA EL SEXO FEMENINO
OFRECEMOS UN LINDO SURTIDO DE:

Maletines de Plata y Alpaca
Maletines de Cuero
Estuches para Manicure,
Peinetas de Peinar y para el Pelo,
Tijeras de distintas formas,
Cojines bordados en Seda, Etc.

MORRISON & Co.
AHUMADA 65-77 -:- CASILLA 212
SANTIAGO

Los señores aficionados a tentar suer
en la
LOTERIA
de BENEFICENCIA NACIONAL ARGENTINA (la más es tiva que se conoce) no deben olvidar que para ganar premios y ser bien atendidos, hay que pedir los billetes lotería a la afortunada y acreditada Casa E. TURRI, Güemes, Buenos Aires, UNICA Casa que vendió en CHILE Premio Gordo del "Millón de Navidad", además de PREMIOS MAYORES de 300, 150, 120, 100, 80, 40, 30 mil pesos argentinos. Hace poco, el 31 de Octubre de vendió también en CHILE el primero y segundo premios $ 80,000 y 10,000 argentinos, respectivamente, y últimamente, en el sorteo verificado el día 16 de Marzo de 1920, bien afortunada Casa vendió también los números 9644, rie A y serie B, que resultaron premiados con $ 100,000 gentinos, a un distinguido miembro de la colonia alemana residente en Santiago.

En consecuencia, si Ud. es aficionado a tentar suerte la Lotería, está en su conveniencia el servirse de la CASA TURRI (CASA CHILENA), para la adquisición de sus billetes.

Próximo Sorteo: DIA 29 DE ABRIL,
en circulación, de
$ 80,000

A $ 40 CHILENOS el billete ENTERO; a $ 10 CHILENOS el QUINTO de billete.

¡IMPORTANTE!—La Casa E. TURRI se dedica desde hace varios años a remitir billetes de lotería especialmente a CHILE. Casi la totalidad de los aficionados piden sus billetes a E. TURRI, la casa preferida: 1.o por ser la Casa más conocida; 2.o porque es Casa con responsabilidad en Argentina y en CHILE; 3.o por ser Casa seria, puntual y discreta; 4.o porque es la única Casa que ha vendido en CHILE el "Millón de Navidad", además de muchos PREMIOS MAYORES en distintas fechas; 5.o porque la Casa TURRI paga inmediatamente cualquier billete premiado de la Lotería Nacional Argentina adquirido en la misma Casa.

¡NOTA!—Las remesas, en pago de los billetes de Lotería pueden hacerse: por giro postal o telegráfico (TELEGRAMA COMERCIAL), letras bancarias, o, lo que es mejor, una orden de pago en PESO CHILENOS, sin comisión ni cargo alguno, en la

CASA E. TURRI CASA CHILENA
Pasaje Balmaceda 10 - Santiago - Casilla
Correo 3217

Tanto a los señores aficionados de Santiago, como a los de provincias, ruego EVITEN hacer sus pedidos o comprar billetes de lotería a personas sin responsabilidad, que podrían sorprender su buena fe, y enviar sus órdenes exclusivamente a E. TURRI (Casa Chilena).

PIDA EL VIEJO VINO
Tarapacá-Zavala-Reservado
EN REEMPLAZO DEL VINO FRANCES

mento que ocupa el premier británico en el hotel.

Por el balcón podía verse a los premiers pasearse con la cabeza inclinada, y accionar mientras hablaba calurosamente. A veces la expresión de sus rostros era bastante agria y otras demostraba placer hasta que por fin M. Millerand pareció completamente satisfecho y el premier británico declaró al salir: "M. Millerand y yo estamos redactando una declaración conjunta que abarca todo".

Los términos de ese acuerdo serán indudablemente publicados después que se reuna el Consejo y se cree que encontrará la aprobación del premier Nitti.

HOLANDA

LA HUELGA DE LOS OBREROS DE LOS MUELLES

LA HAYA, 24.—La huelga de los obreros de los muelles en Amsterdam ha terminado, pero los de Rotterdam todavía se encuentran en votación respecto a ese asunto. Se espera que decidirán volver al trabajo.

Grandes cantidades de tocino, carne de cerdo y otros artículos alimenticios, provenientes de América, esperan el término de la huelga, para poder ser desembarcados y transportados a Alemania.

RESOLUCION DE LOS OBREROS DE LOS DIQUES

AMSTERDAM, 24. — Los obreros de los diques acordaron, por unanimidad, reanudar el trabajo desd eel 25 del corriente.

BELGICA

EL VIAJE DEL REY ALBERTO AL BRASIL

BRUSELAS 24. — El Embajador del Brasil hizo entrega al Rey Alberto de una carta del Presidente Pessoa, invitando a la familia real a hacer una visita al Brasil.

El Rey aceptó la invitación expresando la satisfacción que tenía en devolver la visita hecha el año pasado a Bélgica por el señor Pessoa.

El Rey, la Reina, y probablemente el príncipe heredero Leopoldo, saldrán de Bélgica en Agosto, a bordo de un transatlántico brasileño, que irá escoltado por un dreadnoght de la misma nacionalidad. Estarán ausentes de siete a ocho semanas.

El programa incluye una visita a Río de Janeiro, Sao Paulo, y otras grandes ciudades, donde se preparan grandes recepciones. El Embajador del Brasil acompañará a la familia real.

LOS JUEGOS OLIMPICOS

AMBERES, 24.—El primer resultado de los juegos olímpicos ha sido la derrota del team belga por el sueco, en el hockey sobre el hielo. El team norteamericano se mide esta tarde con el suizo.

TURQUIA

PROCLAMA CONTRA LOS NACIONALISTAS TURCOS

CONSTANTINOPLA, 24. — El Gran Vizir ha lanzado una proclama anunciando que los organizadores y sostenedores del movimiento nacionalista serán detenidos y juzgados por una Corte Marcial.

EL GENERAL REYES REGRESA A LONDRES

CONSTANTINOPLA, 24.—El general británico Reyes, que conferenciaba en Sebastopol con el sucesor del general Denikine, general Wrangel, partió a Londres. Se dice que posteriormente se trasladará a Moscou para discutir el armisticio.

SIBERIA

NEGOCIACIONES SOBRE ARMISTICIO RUSO-JAPONES

VLADIVOSTOCK, 24.—El ejército ruso ha hecho una contra-proposición a los japoneses, para un armisticio inmediato. La proposición rusa ha sido el resultado del esfuerzo de los japoneses para hacer que los rusos se retiren a 30 kilómetros de las guarniciones japonesas. Se rumorea que los rusos han recocupado Khabarovsk y a Imenpo.

ESTADOS UNIDOS

EL MERCADO DE MAIZ Y AVENA

NUEVA YORK 24. — El maíz, después de los nuevos precios máximos alcanzados a principios de la semana, debido a la continuidad de las pequeñas recepciones, sufrió una violenta baja ocasionada por las sobrecargas de las ventas, producidas por las perturbadas condiciones financieras aquí y en el Japón.

EL MERCADO DE CUEROS

NUEVA YORK 24. — El mercado de cueros ha sido medianamente activo a pesar de que los curtidores no se sienten inclinados a colocar órdenes importantes a los actuales precios tomando en consideración la incertidumbre de las entregas y la creencia de una baja posterior en los precios.

UNA DECLARACION DEL PRESIDENTE DEL COMITE NORTEAMERICANO DE INDEPENDENCIA DE ARMENIA

NUEVA YORK 24. — El ex-Embajador de los Estados Unidos en Alemania, Mr. James Gerard, que desempeña ahora las funciones de presidente del comité norteamericano de Independencia de Armenia expresó su placer por el reconocimiento de la República de Armenia y anunció que el Comité solicitará de los Estados Unidos que suministrara las armas y equipos necesarios al ejército armenio, que contará cincuenta mil hombres.

RECONOCIMIENTO DE LA INDEPENDENCIA DE ARMENIA

WASHINGTON, 24.—Los Estados Unidos han reconocido oficialmente a Armenia como una República independiente.

ENERGICO DISCURSO CONTRA LOS ACAPARADORES

WASHINGTON, 24.— El senador republicano, Mr. Capper, pronunció un notable discurso en el que criticó severamente a los acaparadores y criticó a la Administración que no ha logrado perseguirlos en debida forma.

"Los Estados Unidos, agregó, han llegado a ser una guarida de ladrones. Los palacios de los acaparadores, continuó, serán calentados por el sol del privilegio, fertilizados sus terrenos por la respiración de los obreros y regados por las lágrimas de la miseria".

Declaró que, durante un solo año de guerra, las ganancias de las corporaciones norteamericanas habían aumentado de treinta y cinco mil millones de dólares a ochenta y cuatro mil millones.

Dió lectura a una larga lista de compañías que realizan anualmente ganancias que fluctúan entre el ciento y el doscientos por ciento y citó entre sus ejemplos comerciantes en azúcar, harina, ropa y otros artículos de primera necesidad.

RENUNCIA DEL DIRECTOR GENERAL DE LOS FERROCARRILES

WASHINGTON, 24.—El Director General de los Ferrocarriles, Mr. Hines, presentó la renuncia de su cargo.

Dicha renuncia fué aceptada por el Presidente Wilson y será efectiva a partir del 15 de Mayo.

ACTITUD DEL SENADOR DEMOCRATA MR. HITCHCOCK

WASHINGTON 24. — El senador demócrata Mr. Hitchcock, se retiró anoche de la contienda por la dirección del partido demócrata en el Senado, asegurando de este modo, virtualmente, la elección de Mr. Underwood, de Alabama, en la reunión de la Conferencia demócrata que se verificará el 27 del presente.

EL "OVERALL" COMO TRAJE DE BODAS

NUEVA YORK, 24.— Hoy se verificó en el Waldorf Astoria Hotel la celebración de un matrimonio en que el novio estaba vestido con un traje de los llamados "overalls".

RECONOCIMIENTO DE LA REPUBLICA DE ARMENIA

POR LOS ESTADOS UNIDOS

WASHSINGTON, 24.—El Gobierno de los Estados Unidos ha reconocido formalmente la República independiente de Armenia.

MEXICO

RECHAZO DE LAS FUERZAS REBELDES EN TUXPAM

LAREDO (Texas), 24. — El Cónsul de México, señor García, ha anunciado haber recibido un telegrama del Gobierno de Carranza, declarando que las fuerzas rebeldes, al mando de Arnulfo Gómez, atacaron a Tuxpam el día Miércoles, pero fueron rechazadas, después de repetidos ataques.

LA LUCHA POR LOS CAMPOS PETROLIFEROS DE TAMPICO

WASHINGTON, 24.— El general Alvarado, representante de Sonora en esta capital, anuncia que los rebeldes a las órdenes del General Gómez, y los federalistas, combaten por la posesión de los pozos de petróleos de Tampico.

LOS REVOLUCIONARIOS SE DECLARAN DISPUESTOS A DERROCAR A CARRANZA

AGUA PRIETA (Sonora), 24. — Los revolucionarios se han declarado formalmente en favor del derrocamiento de Carranza. Los dirigentes del movimiento han lanzado una proclama titulada "Plan de Agua Prieta", que establece un nuevo Gobierno provisional en México, con el gobernador de la Huerta como comandante supremo interino.

El Presidente provisional de México será nombrado "tan pronto como el presente plan sea aceptado por el ejército liberal constitucional".

El último artículo de la proclama dice: "El comandante supremo, y las autoridades civiles y militares que apoyen el movimiento, prestarán la protección legal a los derechos de los nacionales y extranjeros, y propenderán especialmente a desarrollar las industrias y el comercio."

En la proclama, sus autores se declaran partidarios del sufragio efectivo y de la no reelección.

EXISTE SOLAMENTE UN
RUBEROID
PARA TECHOS Y TERRAZAS
y este lo fabrica la Standard Point Company de New York
NO CONFUNDIR ESTA MARCA CON OTRAS SIMILARES
UNICOS AGENTES
Santiago-PASSALACQUA y Cía.-Valparaíso

BRASIL

ALEMANIA NO HA ENTREGADO LOS TORPEDEROS EXIGIDOS POR EL TRATADO DE PAZ

RIO DE JANEIRO 24.— El Ministro de Marina, señor Soares, declaró al corresponsal de la "Associated Press" que Alemania aún no había entregado al Brasil los siete torpederos exigidos por el Tratado de Paz, y que estaba convencido de que Alemania estaba retardando deliberadamente esa entrega.

Agregó que el Gobierno estaba descontento con la actitud de Alemania, que contrastaba con la acción del Brasil al restablecer las relaciones comerciales y diplomáticas con Alemania.

DISPOSICIONES PARA LA VISITA DE ALBERTO I

RIO DE JANEIRO 24. — Se anuncia que el Rey de Bélgica partirá a mediados de Julio a Bruselas, para llegar a Río de Janeiro a principios de Agosto. Permanecerá 10 días en el Brasil, Lo acompañarán los Ministros de Relaciones Exteriores y de Hacienda.

El Gobierno brasileño designará seis oficiales generales para formar la casa militar del Rey.

Raid aéreo suspendido. — El aviador italiano Quaranta, que había iniciado el raid aéreo a Pernambuco, se ha visto obligado a desistir del cumplimiento de su propósito, después de haber aterrizado en el primer punto de escala, a causa de las dificultades para el aterrizaje en los demás puntos designados en su itinerario.

La Flor de Cabañas
CIGARRILLOS
Habanos Extra finos.
17-m.

URUGUAY

MONTEVIDEO 24. — **Los barcos ex-alemanes.** — El Gobierno se ha hecho cargo de los barcos ex-alemanes requisados "Paysandú" y "Colonia". En breve se llamará a licitación pública para su fletamiento.

La ley antialcohólica. — La ley de represión del alcoholismo ha hecho disminuir los ebrios en un 30 por ciento.

EL INCIDENTE BRUM - LARRETA

LOS REPRESENTANTES DEL SEÑOR RODRIGUEZ NO ACEPTAN QUE EL DUELO SE VERIFIQUE EN SUELO URUGUAYO

Esta negativa induce a los padrinos declarar terminado su cometido

MONTEVIDEO 24. — Han sido publicadas las actas levantadas por los representantes del Presidente Brum y don Eduardo Rodríguez Larreta.

Los padrinos del Presidente querían que el lance se verificara en territorio nacional, a lo que se oponían los señores Arturo Lussich y Alberto García Morales, representantes del señor Rodríguez Larreta, quienes pretendían que el lance debía verificarse imprescindiblemente en territorio extranjero.

En vista de esta situación, el señor Rodríguez Larreta designó nuevos padrinos, los señores Lope Aguirre y Carlos Urioste, ambos diputados nacionalistas, y quienes tampoco lograron ponerse de acuerdo con los padrinos del señor Brum, los que mantuvieron su desición.

En consecuencia, los padrinos dieron por terminados sus cometidos respectivos.

Se asegura, sin embargo, que los señores Aguirre y Urioste propusieron que el encuentro se verificara en los jardines de la Legación Argentina. Se ignora el resultado de esta propisición.

Anoche y en la madrugada de hoy se observó un inusitado movimiento de automóviles frente al domicilio del Presidente Brum.

Los padrinos del Presidente le dirigieron a éste una carta en que le incluyen las actas levantadas y le expresan que por dos veces se les exigió que el encuentro se realizara en el exterior, y que a su juicio esta exigencia significaba una condición que hacía el duelo impracticable.

MONTEVIDEO, 25.—**El periodista Demaría.**—No ofrece ninguna esperanza el estado del periodista señor Dermidio Demaría.

Recuperan sus carteras.—Se ha dictado un decreto que dispone que los señores Juan Byero y el General Rupprecht reocupen los Ministerios de Relaciones Exteriores y de la Guerra.

ARGENTINA

LA EXPORTACION DE TRIGO ARGENTINO

BUENOS AIRES, 24.— El precio del trigo ha llegado a una altura sin precedentes, alcanzando a 26 pesos los cien kilógramos, lo que equivale a 3.36 oro, el bushel. Más de ocho millones de bushels han sido exportados durante la última semana, quebrantando todos los records anteriores.

LA CIRCULAR DEL GOBIERNO PERUANO A SUS LEGACIONES

Algunos de sus acápites

BUENOS AIRES 24. — El Encargado de Negocios del Perú ha recibido del Canciller Porras una nota en que se afirma que es inexacta la noticia publicada por los diarios de Bolivia y Chile sobre una supuesta declaración en que el Gobierno del Perú consideraba exagerados los datos recibidos de La Paz a raíz de las manifestaciones anti-peruanas.

El Gobierno del Perú mantiene sus primeras informaciones enviadas al exterior, y agrega que los datos recibidos posteriormente revelan que los acontecimientos ocurridos en Bolivia fueron más graves de lo que se supuso al principio, pues se sabe que los atropellos los ideó y preparó con anticipación una conjuración chileno-boliviana que hoy se defiende con argumentos y ficciones para intentar excusar premeditadas violencias.

"Es preciso que se sepa—añade—que los crímenes ordenados de antemano en La Paz y también en Oruro, Cochabamba y Riveralta. En otros lugares se formaron ligas llamadas patrióticas a imitación de las organizadas en 1918 por las autoridades chilenas en los territorios peruanos ocupados, ligas que tienen por objeto privar de medios de subsistencia y maltratar y hostilizar a los residentes peruanos. 1.500 peruanos residentes han tenido que abandonar sus negocios y salir de Bolivia en condiciones lamentables. Por último, es exacto que el general Montes y los políticos que le siguen, de acuerdo con los agentes de Chile, intentaron producir un conflicto bélico que impidieron las razones conocidas en toda América. Chile ha pretendido, ahora como otras veces, con estos manejos, fatigar al Perú y obligarlo con amenazas a consentir en la conquista de Tacna y Arica, empeño que no se realizará porque es punto resuelto que la justicia y no la fuerza impere en el Continente americano".

NUEVOS SECUESTROS DE ALIMENTOS DESCOMPUESTOS

Gran manifestación de protesta contra los comerciantes criminales y contra la carestía de los alquileres

BUENOS AIRES, 24.—En diversos negocios allanados hoy por la Inspección Municipal, se decomisaron 1.000,000 de huevos, 300 cajones de bacalao, grandes cantidades de conservas y 1,500 patos, todo ello en estado de putrefacción.

A la Cooperativa Nacional de Consumo se le secuestró una gran partida de diversos comestibles averiados.

En estos momentos se celebra un mítin monstruo organizado contra los abusos de los comerciantes de alimentos que actualmente persigue la Intendencia Municipal.

Entre los carteles que llevan los manifestantes figuran algunos en que se lee: "Los envenenadores atentan contra la raza; debe llevárseles al patíbulo". "Queremos el encarcelamiento de los envenenadores". "Si los poderes públicos no toman medidas enérgicas contra los caseros y los envenenadores, las tomará el pueblo". "En los países más bárbaros los niños son la flor de la vida: aquí los caseros no alquilan habitaciones a los matrimonios con hijos."

Como se puede deducir, la manifestación tiene un doble objeto de protesta: contra los envenenadores públicos y contra los dueños de casas de arriendo.

El Congreso Socialista Internacional.—Ha iniciado sus sesiones el Congreso del Partido Socialista Internacional.

Alza del pan.—Los panaderos han decidido subir el precio del pan a 50 centavos el kilógramo.

Querella contra un abogado.— El juez Lavallel y el fiscal Valdés, que entendieron del proceso por asesinato de Antolín, han resuelto querellarse criminalmente contra el letrado González, defensor de la causa, por los conceptos que vertió ayer en contra de ambos en la audiencia de la Cámara Criminal.

BUENOS AIRES, 24.— **Compra de material ferroviario.**—El diputado ingeniero señor Villarroel ha presentado un proyecto de ley autorizando al Ejecutivo a emplear treinta millones de pesos para la compra de material ferroviario.

—**La campaña contra los expendedores de alimentos adulterados.** —Continúa intensificándose la campaña contra los comerciantes que expenden artículos alimenticios adulterados.

—**Atacado de hidrofobia.** — Se ha detenido a un niño de siete años, atacado de hidrofobia.

EL PROYECTO DE TRAVESIA AEREA DEL ATLANTICO

El informe de la comisión es desfavorable a los propósitos del capitán Zuloaga

BUENOS AIRES, 24.— La Comisión encargada de estudiar los proyectos de travesía aérea del Atlántico por el capitán Zuloaga ha elevado al Ministerio de la Guerra su informe sobre el particular. Se mantiene reserva sobre los términos de este dictamen, pero se sabe que ellos son desfavorables a que el proyecto sea auspiciado por el Ministerio.

El principal argumento contrario es que se considera que la travesía debería verificarse en hidroaeroplano y no en aeroplano. Además, la realización de la hazaña importaría una millón de pesos, suma que se requeriría para escalonar en la ruta ocho barcos auxiliadores. El informe termina elogiando la capacidad técnica del señor Zuloaga, y aconsejando que no se le autorice para realizar la travesía, la que más que nada serviría de propaganda a la casa constructora que ha ofrecido la máquina.

DE LA SEÑORA ADELA QUINTANA DE MORENO

Una rectificación al bullado reportaje de don Joao Lage

BUENOS AIRES, 24.— Desde París, la señora Adela Quintana de Moreno ha enviado un cablegrama en que dice que su única intervención en la entrevista del señor Joao Lage con el Presidente Irigoyen se limitó a transmitir al señor Saguier los reiterados pedidos del periodista brasileño en el sentido de conocer al Presidente. Declara que ella no emitió las palabras que el señor Lage le atribuye al describir su entrevista, y deplora el juicio emitido en esa publicación, que no corresponde a la alta personalidad del señor Irigoyen ni al honor recibido.

En honor del doctor Cappa.— La colectividad italiana ofreció anoche una demostración de despedida al doctor Cappa, diputado y delegado financiero del Gobierno de Italia. El acto se verificó en el salón del Príncipe Jorge.

Deudas rescatadas por un Banco.— El Banco del Hogar Argentino ha rescatado 107 millones de francos en obligaciones emitidas en París. Se trata de obligaciones amortizables en 60 años. La financiación la ha realizado el Banco Español del Río de la Plata.

Desarrollo de la industria frigorífica.— Los señores Gunther y Follethölt, presidente y vocal del Directorio de la Compañía Liebigs, llegados en el "Almanzora", manifiestan que en el próximo Setiembre se instalarán dos frigoríficos para complementar las fábricas de conserva y extracto de carne que posee la compañía en Fray Bentos y en Colón, para lo cual se han adquirido instalaciones mecánicas y además 400,000 cabezas de ganado. Agregan que la administración de los negocios se radicará en Buenos Aires.

Informaciones comerciales

Cambios

NUEVA YORK 24. — De acuerdo con los tipos de cambio fijados hoy en el mercado los giros se hacen en la forma siguiente:

Sobre Gran Bretaña, a razón de 3.76 1|2 dólares por libra esterlina.

Sobre Francia, a razón de 16.94 francos por dólar.

Sobre Italia, a razón de 22.87 liras por dólar.

Sobre Suiza, a razón de 5.66 francos por dólar.

Sobre España, a razón de 0.1697 dólares por peseta.

Sobre Suecia, a razón de 0.2165 dólares por corona.

Sobre Noruega, a razón de 0.1935 dólares por corona.

Sobre Dinamarca, a razón de 0.1720 dólares por corona.

Sobre Berlín, a razón de 1.63 centavos oro americano por marco.

Sobre Viena, a razón de 0.45 centavos oro americano por corona.

COTIZACIONES DE MEDIODIA CEREALES

CHICAGO 24. — El mercado de maíz mixto americano abrió en la mañana de hoy, firme.

A medio día, el maíz, para embarque, en Mayo.

Se cotizó en Julio 1.65 3|4 a 1.57 3|8 dólares el bushel; y para embarque en Julio.

La cotización máxima de este producto en la mañana de hoy fué de 1.66 1|8 y la mínima de 1.64 1|8 ambas para embarque en Mayo.

La avena, para embarque en Mayo, se cotizó a 95 3|8 centavos; y a 85 1|2 para embarque en Julio.

Cerdo

CHICAGO 24. — La carne de cerdo no tuvo cotización.

Carnes congeladas

NUEVA YORK 24. — Las cotizaciones de carnes congeladas fluctuaron entre 19 y 23 centavos oro la libra.

Lino

DULUTH, 24. — A mediodía este producto se cotizó a 4.55 para embarque en Mayo y a 4.56 para embarque en Julio.

COTIZACIONES DE LA TARDE

CHICAGO 24. — En la tarde de hoy, el mercado de maíz cerró cotizándose a 1.67 1|2 dólares para embarque en Mayo.

La avena, para embarque en Mayo, cerró a 96 1|4.

La carne de cerdo, para embarque en Mayo, cerró a 36.10 centavos oro la libra.

El lino cerró a 4.63 para embarque en Mayo.

ANTOFAGASTA

Empréstito para el mejoramiento del puerto de Mejillones.— La Municipalidad de este puerto proyecta contratar un empréstito de £ 220,000, para pavimentación, compras de terrenos, edificación de un teatro, biblioteca pública, dispensario, policlínico, Asistencia pública, escuelas, balnearios y construcción de aceras para Mejillones, necesidades que se hacen sentir en ese pueblo. Este empréstito se haría con garantía fiscal.

MEJILLONES. — **Heroísmo de una señorita.— Salva a un niño que perecía ahogado.** — En circunstancias que el niño Alejandro León de 12 años, se entretenía en pescar en el muelle, perdió el equilibrio cayendo al mar, donde habría perecido si la señorita María Rosa Corales, que pasaba en esos momentos por el lugar del suceso, en un rasgo de heroísmo, no se arroja al mar y después de algunos esfuerzos logra arrebatar al océano la víctima.

El padre del niño León, es un modesto empleado de la Casa Gibbs, y ha pedido a la prensa se haga público testimonio de sus agradecimientos para la salvadora de su hijo.

Desgracia en la playa.— Una madre, por salvar a su hija, perece con ella.— Ultimamente ha ocurrido en esta ciudad una de esas desgracias que por las circunstancias que la rodea, ha dejado en el ánimo público la más penosa impresión.

María Vicencio v. de castillo, se dirigió con su hija Edelmira, de 9 años de edad, hacia la parte de playa que queda frente a la calle en las cercanías de los balnearios del Danubio. Llegadas allí, la chica se desvistió entre las rocas y se introdujo al mar, con el propósito de bañarse, mientras su madre permanecía vigilando desde la playa.

Pronto una gran ola envolvió a la pequeña, arrastrándola hacia adentro. Alarmada la viuda de Castillo, instantáneamente procedió a lanzarse al mar, para salvar a su hija, a la cual logró alcanzar; pero he ahí que la corriente, que en ese punto es poderosa, arrastró a ambas, poniendo en inminente peligro sus vidas.

En ese trágico momento, pasaba por allí el señor Francisco Alvarez. Al ver el gravísimo peligro que corrían, las dos pobres mujeres, y guiado de un noble impulso de su corazón, se propuso salvarlas. Rápidamente se despojó de sus ropas; unos sujetos que mariscaban en las cercanías le proporcionaron un cordel —por desgracia no muy largo— se ató un estremo a la cintura y entregó el otro a los que en la playa quedaban, y se lanzó valientemente al mar. Casi después de un cuarto de hora de penosa lucha con el mar embravecido, el señor Alvarez logró tomar a la Castillo y su hija, empezando a nadar hacia la ribera del mar. Los de tierra tiraban del cordel, ayudando al salvataje; pero he aquí que una ola formidable arrastra a las dos mujeres y a su salvador y los de tierra sueltan el cordel, quedando las tres personas merced al mar enfurecido.

Completamente estenuado Alvarez por la lucha sostenida y por los estrellones que le daba el mar contra los riscos, suelta a las dos mujeres, procurando a su vez salvar su vida. Después de mucho batallar, logra ganar la orilla, cayendo rendido en las arenas de la playa.

Entretanto, siendo más o menos la 1.10 hs. se había dado aviso del acontecimiento a la Gobernación Marítima y a la policía, la que procedió a extraer los cadáveres de las víctimas.

La abnegada madre deja en la orfandad a seis pequeños hijos.

Té India "Maharanee"
DELICIOSO Y FRAGANTE
No hace Sorteos ni Rifas, no regala Objetos ni Dinero pero garantiza a sus consumidores,
Calidad Superior y Peso Neto
Pídase en todos los almacenes.
UNICOS IMPORTADORES:
DUNCAN, FOX & Co., Bandera 529-53

VALPARAISO

El vapor "Itata".—En su primer viaje al norte el vapor "Itata" de la Compañía Nacional de Vapores, organizada por Bruna Sampaio y Cía., y Etchegaray y Onfray, ha tenido un éxito inesperado, pues ha embarcado ciento veinte pasajeros de primera clase y quinientos en cubierta de un enganche para las oficinas salitreras además de otros pasajeros de tercera clase.

El número de pasajeros para los puertos chicos del norte es crecido pues han querido aprovechar las espléndidas comodidades de este vapor que viene a servir las necesidades de las poblaciones de la pampa salitrera que tienen acceso a los pequeños puertos, donde no hacen escala los vapores de la línea de Panamá y muy de tarde en tarde los de la línea de Pimentel.

A despedir el vapor en su primer viaje fueron a bordo algunos directores y el gerente de la Compañía Nacional de Vapores, imponiéndose de los últimos detalles para las comodidades de tantos pasajeros como el vapor llevaba.

Periodista noruego.—Se encuentra en este puerto el periodista noruego señor Domenicus Brun corresponsal en viaje del diario "Tiden Tegn", que hace una jira de estudio por el mundo en propaganda comercial de su país.

El crucero "Zenteno".—A la dirección general de la Armada llegó un radiotelegrama anunciando a partida de Punta Arenas de crucero "Ministro Zenteno", que zarpó antenoche de ese puerto para el norte.

Movimiento marítimo.—Ayer entró vapor "Potrerillos", de Corral e intermedios con sut. y consignado a los señores Geo C. Kenrik.

Hoy saldrá el vapor "Lake Fithiams", para Talcahuano, puertos del Norte y Nueva Orleans e intermedios ,vía Panamá y despachado por W. R. Grace y Cía.

BOX

EL MATCH DE ANOCHE

Froilán Rojas triunfa por puntos

La empresa Yainiz y Fatvovich, ofreció anoche a nuestros aficionados una interesantísima velada boxeril.

Al efecto, los preliminares y el encuentro de fondo fueron llenos de acometividad, que satisfacieron en forma amplia al numeroso público asistente.

Se inició el torneo, con un match a 4 rounds, entre Charles Roberts y Carrasco, adjudicándose la victoria Roberts al 2.o round, por knock-out.

FROILAN ROJAS

El segundo preliminar, a cargo de A. Marchant y C. Soto, fué brillante, correspondiendo el triunfo a Soto por knock-out, en la tercera vuelta, confirmando sus excelentes cualidades.

Después de larga espera, hacían su aparición en el tablado, Carlos Pérez, acompañado de Le Boucher, Beiza y Soto; y Froilán Rojas, seguido de Coleman, Moreno y otros.

En el pesaje, la romana marcó 60 kilogramos para Pérez y 61 kilogramos para Rojas.

Previos los preliminares de estilo, y bajo las órdenes del árbitro señor Guillermo Matte, se inicia el encuentro.

Pérez es el encargado de romper el juego, y entra izquierda débil a la barba de su adversario, Rojas, muy bien cubierto, no ofrece blanco para ser castigado. Siempre a la defensiva, Rojas anula todo ataque de su contendor. La pelea continúa hasta el 4.o round, en forma análoga: Pérez buscando la oportunidad de liquidar el combate, y el campeón de los Centros de box, oponiendo una guardia que hace imposible lograr el castigo. Ya en esta vuelta Rojas despliega más acometividad, y se adjudica buenos puntos a su favor.

A partir del 5.o round, el combate adquiere un interés sobresaliente: Rojas es ahora quien lleva el tren de la pelea, y desconcierta un tanto a Pérez. En esta vuelta, el árbitro hubo de descalificar al second señor Coleman, por observar en una forma poco culta la actitud del referee.

El 6.o round fué de equidad de puntos para ambos contendores.

En el 7.o round entra ya de lleno Rojas al combate, y termina la vuelta con superioridad de puntos sobre Pérez, quien, en la vuelta siguiente, demuestra mucho agotamiento y busca la defensiva.

El 9.o round fué el más movido de la noche. Ambos quieren liquidar la pelea a esta altura, y es por esto que ponen en juego todos sus conocimientos. Un derecho de Froilán Rojas produce un knock-down de Pérez, que alcanza a 7 segundos. La victoria parece ya asegurada para el joven campeón, quien, en la 10.a vuelta, domina por completo a su adversario, que se muestra completamente agotado. El gong salva a Pérez del knock-out. Acto seguido, el referee proclama vencedor a Froilán Rojas, veredicto que es recibido con una cariñosa manifestación al campeón de los Centros de box.

La actuación que cupo a Rojas en el match de que damos cuenta, fué sobresaliente. Confirmó una vez más sus excelentes cualidades de boxeador, que, bien cultivadas, harán de él un pugilista de primera calidad. Demostró estar en un training completo, factor principal que influyó en la victoria. Nuestras felicitaciones al novel boxeador.

En Pérez teníamos más fe, y la mayoría de los asistentes veían en él el seguro triunfador. En los primeros rounds, estuvo bien; pero ya a partir del 6.o, comenzó su agotamiento. Le hemos visto hacer mejores peleas con hombres de talla superior a Rojas. Un poco de más cuidado en su entrenamiento le hubiera servido para no cedar la victoria.

UNA ACLARACION. — Erróneamente, en el párrafo en que anunciábamos el encuentro de anoche, apareció en el record pugilístico de Pérez, un triunfo de él, por puntos, sobre Manuel Fuentes. Estos boxeadores no se han medido nunca, y Fuentes nos pide desafiemos a Pérez en las condiciones que él desee.

DESAFIO. — Roberto García Ovalle desafía al señor Arturo Vásquez, a un match de box a 10 rounds, en público o en privado, y en las condiciones que él desee.

Para las bases, puede consultarlas con su representante, don Anselmo Luna Bravo, Huemul 771.

OTRO. — El aficionado Primitivo A. Ramírez, del Centro Gerardo Rodríguez, de 50 kilos de peso, desafía a todos los aficionados de su categoría, a un match de box de 4 a 8 rounds.

Para arreglar bases, pueden dirigirse a Germán Aguila, o personalmente con él, en Eyzaguirre 1428, de 12 a 2 y de 6 a 7 P. M.

EL GRAN MATCH DEL 30 POR EL CAMPEONATO SURAMERICANO.— A pesar del pedido de las delegaciones deportivas extranjeras que nos visitan con ocasión de la IV Olimpiada Sudamericana, no ha sido posible adelantar la fecha fijada para la realización del match Firpo-Mills, por razones de diversa índole.

Encontrando justificadas las excusas dadas por la empresa, la delegación argentina ha resuelto no abandonar nuestro país hasta después de verificado el encuentro en el que su compatriota Luis Firpo tratará de adjudicarse el campeonato suramericano de los pesos pesados y que habrá de verificarse en la noche del 30 del presente.

Los atletas argentinos acuden diariamente a presenciar el training de Firpo y aún participan en las sesiones de boxeo algunos de ellos, que son distinguidos tiradores del guante.

El estado de training de este joven campeón es sobresaliente, y ha sido dirigido por el manager de la delegación de su patria a los juegos Olímpicos.

Según cablegrama recibido ayer por Luis Angel Firpo, es posible que asista al encuentro el popular Angel Rodríguez, quien pensaría desafiar al vencedor a un encuentro a 20 rounds.

En esta ocasión, también serán presentados al público los campeones negros que trae Jack Martínez de Panamá, para "derrotar",—según su opinión— a todos los pesos medios y pesados del Continente.

Dave Mills aguarda ansioso esta fecha en la que pondrá a prueba por primera vez su calidad de ciudadano chileno, obtenida la carta que lo acredita como tal, ante un público que seguirá con todo interés su actuación, ya que va representando a nuestra raza y a nuestros profesionales que siempre han sido un ejemplo de habilidad y de valentía.

Como se ha dicho, el match es a 15 vueltas con guantes de 4 onzas, vendas de hilo y goma, y al final del encuentro, se hará solemne entrega al vencedor del artístico y hermoso cinturón de oro que obsequiara para el objeto don Arturo Alessandri.

Los preliminares prometen resultar muy lucidos, pues los muchachos que los desarrollarán han sido elegidos entre los más valientes. Estos serán dirigidos por los aficionados que figuran en las delegaciones atléticas argentinas y uruguayas.

El local del Hippodreme será convenientemente engalanado para recibir a los huéspedes de os países hermanos.

Desgranadoras de maíz "DEERING"
A mano y fuerza motriz, con ventilador, las más preferidas por todos los agricultores, listas en Santiago.
SAAVEDRA, BENARD Y Cía.

MATINEE
La Gallina de los Huevos de Oro
Ningún padre de familia debe dejar que sus hijos pierdan la ocasión de admirar esta maravillosa película, especialmente dedicada al mundo infantil.

Miércoles 28 Estrenaremos LA LUCHA POR LOS MILLONES
HOY - ESPECIAL Y NOCHE - ESTRENO "SELECT DE LUXE"
POR LA ACTRIZ HERMOSA Y UNANIMEMENTE ADMIRADA
ALHAMBRA - NORMA TALMADGE - ALHAMBRA
EL CINE PREFERIDO DE NUESTRA SOCIEDAD
En la lujosísima visión que habla de la primavera de la vida en el corazón de una mujer:
SELECTO PROGRAMA MUSICAL POR LA ORQUESTA TRITINI

SELECTA
LA TRIPLE FLECHA
Sensacional drama cow-boy por FRANKLIN FARNUM

TRADE MAR
Paramount Pictures
:RECURSO SUPREMO:
La juventud femenina, las damas elegantes y las señoritas de novias encontrarán en ella una aprovechable experiencia sobre vida matrimonia.
PARAMOUNT - ARTCRAFT
Son cúspides del cine Moderno. Son las cintas más caras y prestigiosas del mundo. Sus asuntos sociales son creaciones definitivas. La novísima producción 1919-20 de esta marca suprema causará la más entusiasta admiración al público santiaguino.
TRADE
ARTCRAFT PICTURES

T. ALAMEDA - TARDE Y NOCHE
Alice Joyce en su grandioso estreno CHISPA DIVINA
MAÑANA: "LA BESTIA NEGRA".

GARDEN - ESPECIAL Y NOCHE. - Reuniones sociales de moda.
Notable producción Golwyn EL ATAVISMO
Artística pieza de sublimes amores, por PAULINA FREDERICK.

Matinée: GARDEN y ALAM
— FIN —
El Antifaz Siniest
Triunfo de A. MORENO.

Nuestros Próximos Estrenos de Sensación

El famoso campeón mundial de box y árbitro de la elegancia americana: JAMES S. CORBETT, presentará su monumental serie:
El Hombre de Media Noche
ROY STEWART, rey de las praderas californianas, anuncia un drama gemelo a "EL OBSTACULO", lleno de fuertes emociones:
Los Cow-Boys
Esta cinta es de gran argumento; no confundirla con otra de título parecido.

EDDIE POLO, el niño mimado de Chile, el invencible campeón atleta, presentará su más terrible creación de formidables peleas:
Aventuras de Ciclón
Con un rodeo por todos los cow-boys que lo acompañan en sus hazañas.
FLORENCE REED estrenará una obra de alto vuelo:
Venganza de Amor
La acción se desarrolla en medio de flores, encajes, entre amabilidades y amoríos que forman un ambiente encantador.

"SELECT" dará a conocer en pocos días más su moderna p ción, la que dedica a la juventud elegante de Santiago:
SU NOCHE DE BODAS - Alice Brady
LA CRISALIDA - Norma Talmadge
FELICIDAD A LA MODA - Constance Talmad
UNIVERSAL ESPECIAL ATRACCION hará en breve la presen del famoso actor, buen mozo y gallardo sportman: FRANK MAYO,
HERMANITO DEL MILLONARIO
Tiene como escenario sitios de atracción y elegancias refinad medio del bullicio de la juventud enamorada y de las últimas sens sociales.

EXCLUSIVIDADES DE LA ITALO-CHILENA, INCORP. A LA SUD-AMERICANA - MORANDE 248

TEATROS

COMPANIA DIAZ-PERDIGUERO.—Bastante concurridas se vieron las funciones de ayer. La Compañía Diaz-Perdiguero está llamada a hacer una muy buena temporada.

—Para hoy se anuncian tres escogidas funciones: matinée, "El último bravo"; vermouth "El alma de la casa"; noche "Primavera en otoño."

—Mañana, gran función en honor de las delegaciones atléticas que han tomado parte en el IV Campeonato sur-americano de Atletismo. Asistirán los atletas argentinos uruguayos y chilenos.

El programa es atrayente.

TEATRO BRASIL.— Beneficio a los empleados de este Teatro.— El 3 de Mayo, con motivo del segundo aniversario de la empresa, la función de la noche será a beneficio de los empleados de esta sala cinematográfica.

Entre otros números del programa, figuran los siguientes:

Una linda película cedida galantemente por una compañía alquiladora.

Habrá varios números de teatro, tomando parte entre otros, Manolita Silles, Evaristo Lillo, el zapateador Tomy Wine.

La empresa da a los empleados toda la entrada líquida que produzca la función de la noche.

Los empleados de esta sala de cines esperan que, habiendo atendido al público durante dos años con todo esmero, serán favorecidos con su presencia numerosa, en esta ocasión.

TEATRO SAN MARTIN.— Compañía Cobo.— Con numeroso público se representaron anoche las obras "Demonios en el cuerpo" y "Mundo al reves", que se repiten en la matinée de hoy, acompañadas de nuevos couplets. A las 6.15 se inauguran las secciones vermouth, con dos estrenos de hilaridad y un acto de concierto.

Nocturna: "Luna de miel" y "La consigna". Dará fin a esta sección nuevos couplets y tonadillas por las tiples Lila y Angelita Cobo.

JULIA GIORDANO DE V.— En el mes de Mayo y en el Unión Central la señora Julia Giordano de V. dará una interesante audición, a pedido de distinguidas familias de la sociedad.

Como es sabido, la señora Julia Giordano es poseedora de una de las más bellas voces de que podemos enorgullecernos los chilenos, que agregado a su juventud, la harán más tarde una afamada cantante.

Tiene gran temperamento artístico, e interpreta los trozos respetando la voluntad del autor.

"La marcha fúnebre", de Roxane, se estrena en Montevideo

"La marcha fúnebre", comedia de Elvira Santa Cruz Ossa, que forma parte del repertorio de la Compañía de Antonia Plana, acaba de ser estrenada en Montevideo con mucha aceptación de parte del público. Respecto de la crítica publicamos la que aparece en el prestigioso colega uruguayo "El País".

Dice así:

"Si se exceptúan una que otra hermosa comedia de Armando Moock y varias producciones publicadas de Víctor Domingo Silva— durante largo tiempo radicado entre nosotros— poco o nada queda de lo que, hasta hoy, hemos podido conocer del teatro chileno; ese teatro que, según fama, tiene la no chica ventura de no haber sufrido aún la influencia irreverente del comercialismo que campea en ambas márgenes del Plata.

"La marcha fúnebre", la valiente comedia de la escritora chilena Elvira Santa Cruz (Roxane), que la compañía Plana acaba de estrenar en el Solís, tenía, ante nuestro público, un motivo de interés mayor todavía que el de venir del otro lado del continente. Era ella la obra de una mujer. Y esto, aunque parezca raro, no podía dejar de llamar la atención aquí, donde nuestras escritoras—algunas tan expresivamente expontáneas en la poesía— no se han atrevido jamás a romper definitivamente lanzas en el teatro.

"La marcha fúnebre" es una nueva y sentida representación del desengaño gradual que fatalmente sufre una mujer que entrevió su vida, al través de las más risueñas de las ilusiones. Curioso es constatar que todos aquellos que han llevado a la escena el proceso de un desencanto femenino, como consecuencia de la situación que la mujer ocupa en la sociedad, han elegido su heroína entre aquella que, confiando en su fortaleza, huye del matrimonio y la que, confiando en su amor, va hacia él, creyendo ambas realizar el más realizable de los ensueños. A este segundo género de heroínas pertenece la Carmen de la señorita Elvira Santa Cruz.

Carmen Aldana se ha casado con un hombre, Adolfo Las Heras, a quien ella, en sus alucinaciones de enamorada, convirtió en un ser superior, dechado de virtudes morales e intelectuales. Toda una serie de desengaños, pequeños al principio, más graves luego, acaban por descorrer el sonrosado velo, hijo de su imaginación, destruyendo para siempre su ideal y, con él, sus sueños de dicha. La idea central de la obra no es, como se ve, nueva, pero tampoco se halla lo suficientemente gastada para dejar de despertar interés.

La realización escénica de "La marcha fúnebre" ofrece muchos aciertos y bastantes errores. Frente a la sobriedad emotiva de algunos pasajes, contrasta la conceptualidad exaltada de otros; ante hermosos recursos psicológicos de técnica se notan vacilaciones en el remate de las escenas e inhabilidades en el movimiento de los personajes; luego de dos actos llenos de interés, donde la observación detallada de los caracteres y la acertada crítica social no faltan, sucede otro, en el cual aquel interés se pierde, se abusa del insulto que suena mal a nuestros oídos y un trasnochado gusto se enseñorea para definir situaciones morales y emitir ideas. Además, para realizar mayormente el carácter y la amargura de su Carmen, no vacila Roxane en sacrificar inescrupulosamente, en ese acto, la unidad de personajes, retirando de la obra a Adolfo, el otro protagonista, alma y centro, hasta entonces, de la intriga. Roxane, mujer al fin, no se ha cuidado como tal, de conservar mayormente la importancia de su héroe, preocupada tan sólo en velar por la de su heroína. Y, con ello, ha cometido un defecto capital que perjudica grandemente su obra.

Es lógico consecuencia también de todo esto el que ante el personaje de esa Carmen, tan humano, tan exacto, dotado de un temperamento psicológico notablemente definido, resulte el de Adolfo el vago, inexpresivo, con vida sólo cuando se mueve ante el espectador, el que no llega a saber jamás si éste constituye, en realidad, un cínico calculador y deshonesto, que cotiza, en propio provecho, los favores de su mujer, o si se trata simplemente de una pobre de espíritu a quien la inconsciencia le hace presa de todos sus vicios.

Carmen ha absorbido en esta obra la inspiración de la autora, en perjuicio de los demás personajes. Sabe amar y, por su amor, sufrir. Sin embargo, su alma no es resignada como, a primera vista, podría parecer. Fuera de su pasión y hasta de su honestidad se revela insultante y agresiva con sus parientes. Roxane, en el calor de la defensa, no ha llegado a darle el don que todos hubieran deseado descubrir en ella: la abnegada bondad.

"La marcha fúnebre" es la obra de una autora teatral de grandes condiciones, pero que aún realiza vacilante. Mal, por sobre ésto, ofrece aquella un mérito superior que, uniéndose a todos sus aciertos, hace olvidar moralmente todos sus errores. Es su sinceridad. En su desarrollo flota siempre un vago y tibio espíritu de protesta femenina, de lucha por la defensa de un ideal, que nos conquista y nos atrae, ganando nuestra simpatía.

Por eso, el elogio de la mujer que sufre que, en ella, hace Roxane, tiene, como el de Marie Lénéru, una ventaja enorme sobre el de aquellos hombres que emplearon lo mejor de sus inspiraciones en igual tópico. Es la de estar hecho con todo el entusiasmo y todo el noble egoísmo de otra mujer.

FUMADORES
Ya están en venta
"SELECTOS"
14 Cigarrillos Habanos
60 CENTAVOS

TEATRO ATENAS - HOY
MATINEE: Niños a platea, $ 0.60: LA CIUDAD PROHIBIDA por Norma Talmadge.
SELECTA, a las 4½: Segunda jornada de
YO ACUSO
Encantador poema de Abel Gance.
ESPECIAL, a las 6½: Episodios 10, 11, 12: EL ANTIFAZ SINIESTRO, por Antonio Moreno.
NOCHE: Estreno Pathé París de 1920:
MEA CULPA
Creación de SUSANA GRANDAIS.

Un músico africano da conciertos en Londres

H. Coleridge-Taylor, hijo de un celebrado compositor africano que murió en Londres hace algunos años, acaba de presentarse en el Queen's Hall de Londres, como intérprete de la música de su padre.

Mr. Coleridge-Taylor es un hábil director de orquesta. En una ocasión en el "Central London Choral and Orchestral Concert", dirigiendo una audición David J. Thomas y encon-

trándose presente el joven negro, aquel entregó la batuta a este, para que condujera una de las obras de su padre que figuraba en el programa. Desde este momento, la reputación de Coleridge-Taylor quedó afianzada del todo.

Una prima del músico africano llamada Gwendolin Coleridge-Taylor, es una distinguida pianista que ha obtenido, también en Londres, resonados éxitos en numerosos recitales.

Teatro Unión Central
HOY DOMINGO 25 DE ABRIL, en Vermouth y Nocturna, funciones de gran mo
Estreno Triangle Special:
El Arbol de la Ilusión
Idilio de amor, interpretado por la sentimental actriz BESSIE BARRISCALE. Bellos paisajes y lujosos salones.
ORQUESTA DE LA VERMOUTH
DRUMM: MEDITACION.
BLANCHAIT: BARCAROLA.
RAFF: CAVATINE.
SCHUMANN: ADHENHID.
ABENIZ: SERENADE.
Noche, fuera de programa: CHAPLIN ANTES DE SU BODA

Un cellista de 9 años

El 22 de Marzo próximo pasado se presentó en el Aeolian Hall de Nueva York un caso de precocidad musical: el cellista de nueve años Mildred Wellerson. Si hemos de atenernos a lo que vemos escrito en el "New York Globe" y, especialmente a lo que di-

ce el reputado crítico Cornelius Van Vleit ("el pequeño Mildred Wellerson es el mayor genio del violoncello"), tendremos que creer que realmente el gran Pablo Casals tiene un rival en ciernes.

Mañana a las 2.30 P. M. en el SPLEND
Ante la prensa, autoridades, críticos teatrales y literarios, clero, etc., exhibición priva la más grandiosa producción cinematográfica del mundo:
INTOLERANCIA
La entrada será rigurosamente restringida a las personas que vayan con su correspon invitación. TODA PERSONA QUE DESEE ASISTIR PODRA HACERLO, ADQUIRIEND ENTRADA EN BOLETERIA A RAZON DE
DIEZ PESOS PLATEA
INTOLERANCIA es una genial concepción histórica-social que cimenta la cinemato para un futuro de gloriosa preponderancia, sobre cualquier otra producción de arte.

La escena lírica madrileña

CLAUSURA DE LA TEMPORADA DEL REAL.—En los primeros días de Marzo se dió por terminada la temporada lírica del Real, que no ha resultado muy abundante en notas artísticas de valer y que ha costado su dinero a la empresa. El último espectáculo ofrecido ha sido "Maruxa", de Amadeo Vives, que tuvo por intérpretes principales a las sopranos Nieto y Llacer, barítono Montesanto y bajo Bettoni y al maestro Villa, vivamente elogiado por la prensa.

La última noche de la temporada se repitió "Maruxa", junto con "Bohemios", a la par de un homenaje a Ofelia Nieto, organizado por los autores de las óperas españolas que ha cantado. La joven soprano interpretó dos romanzas de Conrado Del Campo y de Vives, y entre cohibida y emocionada, escuchó la lectura de unas páginas llenas de conceptos amables escritas por Vives y leídas por el actor Fuentes.

La empresa proyectaba una breve temporada en primavera, contando con el concurso de Montesanto, uno de los pocos triunfadores de la campaña de invierno.

Derechos de autor

Un periodista francés se ha entretenido en hojear el primer registro de la Sociedad de Autores Franceses, que se remonta al siglo XVIII, y ha hecho comprobaciones sorprendentes.

Un ejemplo entre muchos, los derechos percibidos por Beaumarchais en 1793:

Montpellier, Frimario, "El barbero de Sevilla", 8 francos.

Montpellier, 23 Frimario, íd., 8 francos.

Grenoble, 8 Ventose, íd., 8 francos.

Caen, 14 Frimario, 4 francos.

Total, 28 francos. Dedúzcase el tanto por ciento percibido por la Administración de la Sociedad de Autores, y se sabrá cuánto ganaba un comediógrafo célebre en el año 1793.

Desde España

SAGI BARBA. — FATIMA MIRIS

A mediados de Marzo terminó la temporada de operetas y zarzuelas realizada en el Tívoli, de Barcelona, por la compañía Ibáñez - Fuentes, en la que figuraban Luisa Vela y Sagi-Barba. Estos últimos se han [illegible] en empresa, llevando a Valencia más o menos los mismos [illegible] que actuaron en Barcelona.

Al frente del elenco iba Fernando Vallejo, Ricardo Fuentes y los maestros directores y concertadores Rafael Millán y Martín Conti.

He aquí la lista de la compañía:

Tiples: Clarita, Panach, Tana Lluró, Concepción Bañuls, Inés García, María Alfonso y ocho segundas tiples.

Actrices de carácter: Manolita Gil y Consuelo Sanz.

Tenores: Arturo de Castro y César Vercher.

Barítonos: Además de Sagi-Barba, Matías Ferrer y Federico Caballé.

Bajos cantantes: Pablo Gorgé y Ramón Casas.

Tenores cómicos: Vicente Iñigo y Miguel Pros.

Actores: Alfonso O. Tormo, Manuel Gorgé, Miguel Montó y José Fuentefría.

El Tívoli fué ocupado por la transformista Fátima Miris, quien ha vuelto al teatro mucho antes de lo que pensó cuando entre nosotros se resolvió a deshacerse de su material escénico.

Un dato curioso. — Lo que es el teatro

Se celebró en el Teatro de la Princesa la 28.a representación de la obra de magia de Benavente, titulada "Y va de cuento..."

Fernando Díaz de Mendoza tuvo una curiosidad: la de saber qué entradas había dado, y para ello pidió a la contaduría una nota de la recaudación que esa obra había producido.

Con este motivo se habló de las obras de gran éxito, y el asombro de los presente fué enorme al saber que "Y va de cuento..." había producido en las 28 representaciones 10,000 pesetas más que "La malquerida", en igual número de representaciones.

"La malquerida", como los lectores recordarán, fué el gran éxito de la temporada en que fué estrenada.

Todo esto son cosas inexplicables del teatro.

Los orígenes de la ópera en España

Dando una mirada retrospectiva en la historia de la música, nos encontramos, en el siglo XIV, con ciertas representaciones, que entonces se efectuaban en los templos; que tenían por trama o por asunto, episodios sagrados, como la Pasión, el Misterio de la Trinidad, el Tránsito de la Virgen o la Creación del Mundo, y a las cuales se unía la música en forma de cantos religiosos o populares. Estas representaciones, a las que se dió entonces el nombre de "Misterios", fueron las que en España dieron origen a la música teatral. De este modo, pues, la primera manifestación de una acción dramática acompañada de música, la encontramos en el seno de la Iglesia, y puesta al servicio de asuntos puramente religiosos. El siglo XIV nos da el ejemplo de una de estas representaciones. Se titula **"El Tránsito y la Asunción de la Virgen".** Es ésta una obra dramática y toda entera cantada. Y podemos anotar un hecho curioso: en Elche, ciudad una de las más antiguas de España, se canta aún, invariablemente, cada año, esta antigua reliquia musical, la que, por otra parte, ha sido objeto de un detenido y valioso estudio del maestro Pedrell, quien ha transcrito su música en notación moderna.

Fué, pues, en los templos, con asuntos religiosos, y aún teniendo monjes por actores, donde primero germinó, en España, lo q debía convertirse en el em dimentario y complementa ópera. En el siglo XV, si vemos tomar otro giro a tión. Las representaciones de los templos y abando poco su aspecto severo, pa más bien, la vida diaria d tes. Los temas religiosos nes dan paso a los cantares cicos (cantos "villanos" res), y nace, de este mod entonces denominaron que era una reunión de nadas escritas sobre un asunto dramático (no re cantadas con acción.

"Eran,— según un escr mo de aquella época,— (es decir: canto polifónico voces), que antes de cantaban todas las mujeres la graciosa abajo, vestidas

A la "tonadilla" le cupo historiadores, un importa cual fué el de defender miento nacional contra la extranjera, influencia que rrolla enormemente en Es gando, a principios del si a dominar hasta en la Fernando IV, quien hace tante italiano Farinelli ro nombre, Carlos Brosc 1782), no sólo su po sino su verdadero prime

En el siglo XVII, nuevo, y es éste la se llamó este nuevo las primeras obras, presentaron en el real Zarzuela, lugar vecino la ciudad de Madrid. te, en Florencia, en el había nacido, de la rentina, lo que un mucho acierto, ha aristocrático producto miento italiano". Este tocrático fué la ópera. Vernio, Juan Bardi sonaje de gran ilustra poeta, reunía en su rencia una tertulia hombres cultos. famosa Camerata Florent de, a su vez, poco a ma lo que entonces **representativa**, esto tral. Su primera encontramos en la

SPLENDID HOY

COLOSAL MATINEE, A LAS 3.15

NIÑOS, $ 0.60. — COW-BOYS

Los sensacionales dramas de aventuras extraordinarias, desarrollados en el Far-West, con colosales proezas hípicas y brillantemente interpretados por el Rey de los cow-boys:

WILIAM S. HART

TITULADOS:

EL ESTANCIERO DE LA CUMBRE

Y

EL BANDIDO DEL DESIERTO

Además se dará la graciosísima comedia "TAXIS", por Taylor Holmes.

ESPECIAL DE GRAN MODA, A LAS 6.30 P. M.; Y SEGUNDA TANDA, A LAS 10.30 P. M.—Precioso estreno "METRO IDEAL". El graciosísimo y conmovedor romance poético y sentimental, argumento de arte, amor y juventud, desarrollado en regios salones y en paisajes y jardines idealmente bellos, titulado:

AIRES DE PRIMAVERA

Creación suprema del más elegante, simpático y distinguido actor, el ídolo del mundo femenino:

HAROLD LOCKWOOD

Secundado por la lindísima **PAULINA CURLEY**

Danzas clásicas en lindísimos prados, ejecutadas por una docena de encantadoras "Pawlovitas", de 18 años

Primera tanda, a las 9.15 P. M.—Sublime éxito artístico: "LA ISLA DE LA INTRIGA", por May Allison y Jack Mower.

HOGAR

El grandioso éxito social, la obra aclamada por nuestra sociedad, creación admirable, conmovedora hasta las lágrimas de la encantadora

Mildred Harris de Chaplin

Se repetirá

Mañana Lunes

POLITEAMA

MATINEE.—Solamente película de Cow-Boys: "De pelo en pecho", "La baraja marcada".

¡ARRIBA LAS MANOS!

Especial y Noche: Estreno de la producción JEWEL ESPECIAL:

HOGAR

Maravillosa película que presenta situaciones de la vida corrompida y malsana. Interpretación impecable de **MILDRED HARRIS DE CHAPLIN.**

ELECTRA

Matinée: Episodios finales de

LA GRAN JUGADA

Especial y noche: Estreno METRO:

La Isla de las Intrigas

Magnífica creación de la delicada y elegante actriz **MAY ALLISON.**

INDEPENDENCIA

Matinée: Episodios 10, 11, 12:

LA GRAN JUGADA

Especial: Episodios 7, 8 y 9:

JOAQUIN MURIETA

Noche: Estreno de cine clásico:

Zoraida, La Gitana

Por la célebre trágica
ALLA NAZIMOVA

SELECTA

Matinée: Final de

La Gran Jugada

Especial: "De pelo en pecho" y "La baraja marcada". Cow-boys por **WILLIAM S. HART.**

Nocturna:

LA TIERRA DEL OSO

Por el intrépido **JACK GARDNER.**

T. IRIS — (CASTRO 130) — HOY

MATINEE A LAS 3
(Platea, niños $ 0.60)
Los episodios 10, 11 y 12 de

EL ANTIFAZ SINIESTRO

ESPECIAL DE MODA, A LAS 6 EN PUNTO

SUSANA GRANDAIS EN

MEA CULPA

NOCTURNA, A LAS 9.30
Sensacional estreno de la TERCERA EPOCA

Fin de YO ACUSO

MAÑANA: DIA SELECTO, "EL ATAVISMO" — MIERCOLES: "LA GALLINA DE LOS HUEVOS DE ORO"

SETIEMBRE Y BRASIL

HOY - MATINEE

Niños: a platea, $ 0.80; a balcón, $ 0.60

La maravillosa vista de hadas:

La Gallina de los Huevos de Oro

Palcos en venta desde la mañana.

Tarde y Noche Localidades numeradas. — Platea $ 2. — La lujosa vista de la Casa CAESAR:

MARIDO CIEGO

Tema: Las promesas matrimoniales no deben ser inapelables. Cumplir un juramente dado en ciertas condiciones, suele ser la causa de desgracias irreparables. Creación de los aplaudidos artistas **TILDA KASSAY y LIVIO PAVANELLI.**

Mañana: Inauguración de los Lunes cow-boys, con La Triple Flecha, por Farnum.

EL ALHAMBRA

RECOMIENDA A SUS HABITUES LOS

6

ESTRENOS DE LA SEMANA

Martes 27, FOX

LA ISLA DEL TESORO

Por los intérpretes de "La Gallina de los Huevos de oro".

Miércoles 28, VITAGRAPH

LA LUCHA POR LOS MILLONES

Jueves 29, PATHE PARIS

La Llama

Por IVETTE ANDREYOR.

Viernes 30, PATHE PARIS

VEJEZ

Por los artistas de la Comedia Francesa.

Sábado 1.o, GOLDWYN

EN BUSCA DE FORTUNA

Por Tom Moore

Domingo, Select

EL NOMBRE DE UNA DAMA

Por Constanza Talmadge

a la cual siguió la **comedia armónica**, la que, combinada con el estilo de los oratorios de San Felipe de Neri, dió nacimiento a la ópera, el género definitivo.

De este modo, pues, a partir del siglo XVII, vemos esbozarse en España dos ambientes: uno formado por el sentimiento nacional, que se asila en la zarzuela (la cual desaparecerá, más tarde, degenerando, primero, en las obras en un acto, llamadas de género chico, y después, en una falsa y errada reparación que concluirá de enterrarla, en la opereta, calcada de los modelos vieneses), y otro formado por las influencias extranjeras, por las formas de la ópera italiana, en las cuales, poco a poco, se irá vertiendo el sentimiento nacional, dando así lugar, algún tiempo después, al nacimiento de la ópera española propiamente dicha.

Los primeros compositores de óperas los encontramos en España a fines del siglo XVIII. Ellos no escriben, en realidad, óperas españolas; sólo escriben óperas en estilo italiano, o bien, en estilo francés. A este primer período pertenece Manuel Vicente García (1775-1832), el padre de la famosa cantante María García, más conocida por el nombre de su marido, el banquero americano Malibran. García escribió treinta y seis óperas en "estilo italiano", y ocho en "estilo francés". Ramón Carnicer (1789-1855), que, junto con Gaztambide y Oudrid, colaboró en la zarzuela, escribió también óperas, siendo sus más celebradas "Don Juan Tenorio", "Colombo", "Elena y Malvina" y "Adela de Sersignan". A este primer período pertenece también José Melchor Gamis (1791-1836), valenciano, a quien se atribuye la paternidad del popular "Himno de Riego", y muchos otros, tales como Genovés, Eslava, Ovejero, Giner, etc., que escriben también óperas en estilo italiano.

Más españoles, mucho más españoles que los anteriores, pero esta vez con marcadas tendencias eclécticas, encontramos a mediados del siglo pasado; dos compositores cuyos nombres nos son ya más familiares: **Tomás Bretón** (1850) y **Ruperto Chapí**, (1851-1909). Escribió el primero varias óperas, entre las cuales son las más apreciadas "Los amantes de Teruel", "Garín" y "La Dolores". Chapí, si bien de inspiración más dada al ligero y amable carácter de la zarzuela (género que colmó con su enorme cantidad de obras), también produjo para la ópera, siendo sus más celebradas y de valor más apreciable, "Circe" y "Margarita la Tornera".

Pero hasta aquí, aún no puede decirse que se ha escrito en España una ópera española. Se han escrito óperas, es verdad, y aún se han representado con éxito o sin él; pero piezas cuyos contornos fundamentales obedecen a la presión de moldes extranjeros, italianos los más. Ya en pleno siglo diecinueve, cuando abre espaciosa brecha a través de los hábitos y gustos reinantes de la época, toma formas una nueva tendencia que algunos han llamado "nacionalismo", tendencia emanada de las doctrinas wagnerianas y de los rusos modernos. El nombre de un músico ilustre y sabio camina asociado a estos nuevos rumbos de la ópera española. Es el de Felipe Pedrell (1841), quien sostiene y pregona muy en alto las nuevas doctrinas que son sus convicciones, mostrándolas al público en numerosos escritos y partituras.

Conciertos

ULTIMO CONCIERTO DE STEFANIAI.— El eximio pianista húngaro Emeric Stefaniai dió antes de ayer su segundo concierto en Valparaíso con gran éxito. En la semana entrante empieza su jira por el sur y a su regreso se despedirá del público santiaguino con un recital, en que figuran obras notabilísimas, entre ellas la gran sonata de Liszt. Stefaniai ha sido consagrado como uno de los artistas de más temperamento y condiciones pianísticas que nos han visitado y por eso creemos, que su despedida será aprovechada debidamente por los santiaguinos para llenar la sala. Este recital se efectuará el día 14 de Mayo. Localidades ya se pueden conseguir desde mañana, como de costumbre, donde Otto Becker.

ELISABETH MATTHEI.— La notable soprano chilena, señorita Matthei, ha resuelto dar un segundo concierto, y este será el 8 de Mayo en la noche. Esta vez escogerá un programa más vasto, pues cantará canciones y Lieder de diversos autores, en francés, alemán y castellano.

La venta de boletos comienza el Lunes en casa de Otto Becker.

Circos

CIRCO STRONG-MAN.— Función en honor y beneficio de la Federación de Sastres.— Mañana tendrá lugar en este circo la función anunciada a beneficio de los fondos sociales de la prestigiosa institución que arriba mencionamos.

Tanto la empresa Constantino, como el directorio de la Sociedad beneficiada, han elaborado un variado e interesante programa.

Uno de los mejores números será la presentación del estanque mágico, que lo presentará por primera vez el manipulador ''Mackileff'', artista que ha actuado con éxito en los principales teatros y circos de la República Argentina.

El jocoso monologuista nacional Manuel Sánchez, recitará las mejores poesías y monólogos de su repertorio. La bella coupletista ''Kaverina'' ejecutará un acto de concierto.

No dudamos que mañana se verá muy concurrida la carpa de este Circo que está situado en la ribera sur del río

Noticias Cinematograficas

EL JUEVES SERA ESTRENADA ''INTOLERANCIA''.— El Jueves a las 9.30 P. M., presentará el Splendid el estreno del más grande acontecimiento cinematográfico de la obra que ha conmovido la opinión pública y la intelectual de todos los países donde se ha exhibido, la obra maestra del famoso autor de ''Corazones del Mundo'' y de ''El desarrollo de un pueblo'', David W. Griffith, titulada: ''Intolerancia'', obra que bate el record en materia de grandiosidad, interés, sensacionalismo y arte.

LA EXHIBICION PRIVADA DE MAÑANA EN EL SPLENDID DE ''INTOLERANCIA''. — Como lo hemos ya anunciado mañana ofrecerá la empresa del Splendid a las 2.30 de la tarde, una exhibición privada de ''Intolerancia'', dedicada a la prensa y autoridades de la capital, para dicha exhibición han circulado invitaciones que servirán de entrada. Las personas que deseen asistir a ella, sin estar invitadas, podrán hacerlo adquiriendo en la boletería del teatro su localidad al precio de diez pesos la platea.

HOGAR O ''LA NOVELA DE CADA NIÑA''.— Esta obra cuyo estreno ha constituído además de un acontecimiento cinematográfico, un suceso social, será reprisada en las funciones de mañana Lunes del Splendid. La obra, como se sabe, la interpreta la encantadora Mildred Harris de Chaplin.

LA GRAN MATINEE DE HOY DEL SPLENDID. — ''COW-BOYS''. — El programa que ofrecerá hoy el Splendid, a su numerosa clientela en la matinée, es extraordinario, componiéndose de tres espléndidas películas que obtendrán un verdadero suceso púb ico.

HAROLD LOCKWOOD Y PAULINA CURLEY HOY EN EL SPLENDID. — Tanto en la Sección especial de moda como en la Segunda tanda, será estrenada una producción ''Metro-Ideal'', que encierra una historia llena de gracia y situaciones originales. Se titula ''Aires de Primavera'' y en ella reaparecen Harold Lockwood, el elegante actor y la encantadora Paulina Curley, actriz que tan grata impresión dejara en la película ''Trampas honradas''. Acompañan a estos dos excelentes elementos, una troupe de veinticinco encantadoras Pavlowitas que ejecutan danzas de conjunto.

LA PRESENTACION DE ARTCRAFT-PARAMOUNT Y MACK SENNET.—La empresa del Cine Alhambra ha recibido ya de Norte América un gran stock de cintas Artcraft, Paramount, Paramount-Artcraft y Mack Sennet. Estas obras pertenecen a la producción más moderna de la Famous Player Lasky Corp., que es la entidad que edita estas cintas en los Estados Unidos.

Las obras que se han recibido en el Alhambra son de Wallace Reid, Geraldina Farrar, Billie Burke, Ethel Clayton, Elliot Dexter, Bryant Washburn, Mary Pickford, Vivian Martin, Sessue Hayakawa, Dorothy Dalton y otros. Es de especial mención el hecho de que casi todas las producciones vengan dirigidas por Cecil B. de Mille, el director de talento más dúctil que existe para las comedias de salón.

Algunas piezas son de intenso mérito, como las de Wallace Reid, Geraldina Farrar y Vivian Martin. Estas son de la dirección de ''meteur en scena'' nombrado. Una obra que llamará la atención es la que interpretan la Farrar con Reid. Es un trabajo moderno y de un argumento lleno de novedad y de originalismos especiales.

Con esta nueva producción, cuya presentación se inicia, tendrá el Cine Alhambra la base más decisiva para continuar en su carrera de éxitos.

La primera comedia que se estrena es de Wallace Reid y será en los primeros días de Mayo.

LAS CUATRO FUNCIONES DE HOY—Son de especial mérito los programas que en las cuatro funciones presenta hoy el Cine Alhambra. En primer lugar se destaca el de la matinée, por ser exclusivamente infantil, un bello cuento de hadas, en el que se revive toda la fantasía de nuestros cerebros cuando soñábamos de pequeños.

La tanda Selecta presenta el drama de aventuras del Far West ''La triple Flecha'', por Helene Chadwick y Franklin Farnum.

Y las secciones de la tarde y de la noche se hacen con Norma Talmadge, en su última pieza Select, ''Recurso supremo''. Acerca de este drama hemos hablado ya.

EL PROGRAMA DEL NOVEDADES.—La matinée ofrece el aliciente de estar formada por una obra que preocupa al público por ser la continuación de una novela escénica que es el desenlace de una larga serie de intrigas. Nos referimos a ''El antifaz siniestro'', en su última función.

Las dos secciones, tanto la vermouth como la nocturna se hacen con el drama de gran valor ''La chispa divina'', pieza que está tejida por diversos factores de la vida moderna y que agradará al espectador ya que en él se ofrece una proyección de las actividades nuevas y de orientación de las pasiones.

EL CARNET CINEMATOGRAFICO DE LA SEMANA DEL ALHAMBRA.—El Cine Alhambra hará el espectáculo de la semana con el siguiente material:

Lunes: Se reprisa el drama de Norma Talmadge.

Martes: Estreno de la comedia Fox, ''La isla del tesoro'', por Francis Carpentier y Virginia Lee.

Miércoles: Presentación de la primera parto del gran espectáculo serial, ''La lucha por los millones'', por Wiliam Duncan y Edith Johnson.

Jueves: Se da a conocer ''La llama'', estreno Pathé París por Ivette Andreyor y Mr. Signoret, el inteligente cómico francés de gran recuerdo entre nosotrs. Interviene, también, en esta obra, la bailarina Moina Paiva.

Viernes: Día de moda, una obra de Mlle. Militza, ''Vejez'', que es una sátira social para los viejos verdes que se creen capaces de luchar contra la juventud. Pertenece a la Pathé París.

Sábado: Estreno Cow-Boy, ''En busca de la fortuna'', por Tom Moore.

Domingo: ''El nombre de una dama'', por la gran favorita del vaudeville norteamericano Constance Talmadge.

Como se ve, el Cine Alhambra presenta esta semana estrenos todos selectos, con la cinematografía americana y la francesa.

TEATROS SETIEMBRE Y BRASIL. — Continuando su política de selección de películas netamente infantiles para las matinées, estos teatros presentan hoy en esta función la vista de hadas, "La gallina de los huevos de oro". Reyes, cortes, lindas princesitas, objetos encantados, árboles milagrosos, gigantes terroríficos, ogros feísimos y otras maravillas dignas de "Las mil y una noches", hacen que esta cinta sea un verdadero paraíso para los niños.

En las funciones de tarde y noche se estrenará la película Caesar "El marido ciego", famosa novela de Bernardini, interpretada por Tilda Kassay y Livio Pavanelli.

Los programas musicales que ejecutarán los quintetos de ambos teatros, son escogidos.

LOS LUNES COW-BOYS. — En atención a que existe un numeroso público aficionado al género de aventuras sensacionales, y, especialmente, a los dramas del Far West, la empresa de los teatros Setiembre y Brasil ha organizado los Lunes Cow-Boys, en cuyas funciones se estrenarán las mejores vistas de esta clase que lleguen a Chile. Estas funciones se inaugurarán mañana, con la cinta Pathé, "La triple flecha", interpretada por el famoso vaquero Franklin Farnum, y la apuesta amazona Elena Chadwick.

LAS FUNCIONES DE MODA DE LOS TEATROS SETIEMBRE Y BRASIL. — El próximo Martes de moda se estrenará en estos teatros la hermosa vista Select. "Recurso supremo", interpretada por Norma Talmadge. Detalles sobre esta obra encontrarán nuestros lectores en las crónicas de hoy del Alhambra.

LA ESPECIAL DE GRAN MODA DE HOY DEL TEATRO IRIS (Castro 130). — Empezará a las 6 en punto, por exhibirse una obra de gran metraje y mérito artístico, como es la super producción de la encantadora Susana Grandais, titulada "Mea culpa".

En la nocturna se estrena la tercera y última época de "Yo acuso", del famoso autor Abel Gance.

En la matinée se estrenan los episodios 10, 11 y 12, penúltima función, de "El antifaz siniestro", interpretada por Antonio Moreno y la hermosa Carol Holloway.

Mañana, como séptimo Lunes Selecto, se estrenará el drama de gran lujo titulado "El atavismo", interpretado por la hermosa y elegante Paulina Frederick.

"HOGAR" ESTRENA HOY EL POLITEAMA. — De todas las cintas últimamente estrenadas, pocas han alcanzado un mayor éxito, por su argumento emocionante y sabio, y su interpretación impecable, como "Hogar", la producción Jewel especial, que tan hábilmente ha sido protagonizada por Mildred Harris, la envidiada esposa de Carlitos Chaplin. La película muestra claramente los inconvenientes y peligros que hay para las jóvenes el dejarse seducir por un afán de lujo y de placeres, sobre todo cuando van a ambientes que se dicen aristocráticos, y que, bajo el velo de los millones y de la riqueza, no son sino antros de vicio y perdición. Esta obra, que sin duda será uno de los grandes éxitos de la temporada, se estrena hoy en funciones especial y nocturna del Teatro Politeama.

Para la matinée anuncia este cine un interesante programa, formado por tres cintas de cow-boys, en las que intervienen artistas de tanta figuración como Margarita Fisher, William S. Hart y Tezas Guinan.

"LA ISLA DE LAS INTRIGAS" EN EL ELECTRA". — Para hoy anuncia el Teatro Electra, en sus funciones especial y nocturna, el estreno de la hermosa comedia de la afamada marca Metro, titulada "La isla de las intrigas", y que es una de las más hermosas producciones de la encantadora May Allison.

En la matinée se estrenarán los episodios finales de "La gran jugada", la serie en que tan grande éxito obtienen Charles Hutchison y Ana Luther.

TEATRO COLON. — La empresa de este teatro presentará en esta semana a sus favorecedores, los siguientes estrenos:

Mañana, "Corazones encontrados".
Martes, "La gallina de los huevos de oro".
Miércoles, "Los hijos pagan".
Jueves. "El ciego".
Viernes, "La triple flecha; y
Sábado, "La gran jugada", episodios finales.

TEATRO ATENAS. — ESTRENOS DE LA SEMANA. — Lunes: Esposo y amigo" y "Joaquín Murieta". Tarde, "Mea culpa".

Martes, tarde y noche, "J'accuse", segunda época.

Miércoles, tarde y noche. "Atavismo", por Pauline Frederick.

Jueves, "La alegría de la aldea".

Viernes, noche, "La olimpiada de un paco".

Sábado, tarde y noche, "La gallina de los huevos de oro".

"AVENTURAS DE CICLON". — El invicto Eddie Polo, recordado intérprete de "La moneda rota", "El blanco trágico" y "La tentación del circo", nos presentará en la semana que empieza, sus más formidables creaciones de aventuras cowboyescas.

Hacer comentarios de la valía que ofrecerán estas aventuras sería redundar en los elogios que siempre se han hecho de Eddie. Sólo diremos que en ellas se supera así mismo y que presenta sus más arriesgadas proezas de fuerza y valor.

CALENDARIOS DE ESTRENOS DEL ALAMEDA.—La concurrida sala de la Alameda, presentará en el transcurso de la semana los siguientes estrenos y novedades:

Hoy, "La chispa divina", acabada creación de la eminente actriz Alice Joyce.

Mañana "La bestia negra", valiosa producción de Allen Hollubar, por Dorothy Phillips y Priscilla Dean.

Martes, "La triple flecha", vigoroso fotodrama realista por Elena Chadwick.

Miércoles "Recurso supremo", sublime creación de la genial actriz Norma Talmadge.

LAS REUNIONES SOCIALES DEL GARDEN.—En esta elegante sala, frecuentada, como se sabe, por las distinguidas familias del barrio Dieciocho-Ejército, tendrán lugar hoy, tanto en la especial como en la noche, sus reuniones sociales de moda, que vienen llevándose a efecto con bastante éxito todos los Domingos.

El estreno escogido para hoy denota acierto y buen gusto, pues se trata de una película de tesis interpretada por la eminente trágica Paulina Frederick y el aplaudido actor Milton Sills. Se titula "El atavismo" y su interesante argumento se desarrolla en un ambiente elegante.

El conjunto orquestal Ubeda-Schleue, ha seleccionado un programa musical, novedoso y bonito.

"EL HOMBRE DE MEDIA NOCHE".—Uno de los acontecimientos más grandes que registra la cinematografía porteña, ha sido, sin duda alguna, el éxito alcanzado por "El hombre de media noche", serie de la Universal, de argumento completamente desconocido en esta clase de espectáculos y que ha llamado justamente la atención de grandes y chicos.

Como ya lo hemos anunciado, su principal protagonista es James J. Corbett, famoso campeón de box mundial y árbitro de la elegancia americana.

"El hombre de media noche" es una historia de aventuras presentada de frac y guante blanco y en la que menudean golpes sensacionales de verdadero ciencia boxeril. En cada uno de sus 18 episodios, se asiste a tres o más encuentros y cada desenlace, cada lucha, es resuelta en medio de delirantes ovaciones.

"FOX", "SELECT", "GAUMONT", "UNIVERSAL", "VITAGRAPH", "ESPECIAL ATRACCION", "UNITED PICTURES" y otras de no menos prestigio, son las exclusividades con que cuenta la Compañía Cinematográfica Italo Chilena, para satisfacer a los señores empresarios y al público amante del buen cine.

A principios de la semana que empieza dará a la explotación un conjunto de películas de primer orden, interpretadas por lo mejor de los artistas que actúan en la cámara obscura.

"LA PELICULA".—A principios de la semana próxima llegará a esta capital el N.o 26 de esta interesante revista cinematográfica.

Como siempre, trae un selecto material de lectura, dos hermosas retrogravures y en la carátula un precioso dibujo de la hermosa Priscilla Dean.

HOY-Matinée Extraordinaria-HOY

T. U. Central

"Chaplin Antes de su Boda"

La más graciosa de las producciones de Carlitos que le mereció el contrato de 1.000,000 de dollars.
(Copia de la Mundial Film de B. Aires).

SE EXHIBE EN LAS FUNCIONES DE 2.30, 3.30, 4.30

Se presenta además en estas funciones:
A las 2.30: **"LA MOZA DE CAFE"**, por la Chaplina Fazenda.
A las 3.30.—**"LA COCINERA"**, película premiada.
A las 4.30.—**"JOAQUIN MURIETA"**. Episodios 10, 11 y 12.

OJO!!!—No olviden los niños de pedir en boletería los boletos para el gran sorteo del Tesoro de la Juventud y otros interesantes premios.

PROXIMAMENTE. — Apertura del café anexo al Teatro, con fiesta dedicada a los niños y distribución de confites.

La cinta de Chaplin se exhibe también a las 9½ P. M.

TEATRO COLON

—:.HOY :—

MATINEE:

EL ANTIFAZ SINIESTRO

Episodios 10, 11 y 12

ESPECIAL.—EPISODIOS FINALES

NOCHE.—SUPER EXTRA ARTISTICO

EL ATAVISMO

por PAULINA FREDERICK

TEATRO LA COMEDIA

Empresa Ernesto Bouquet
Gran Compañía de Comedias Españolas DIAZ-PERDIGUERO

HOY DOMINGO 25 DE ABRIL HOY
Tres grandes funciones

Matinée, a las 3.15.
EL ULTIMO BRAVO

Vermouth, a las 6.15.
EL AMA DE LA CASA

Tonadillas por Mercedes Díaz.
Noche, a las 9.15.
PRIMAVERA EN OTOÑO

Tonadillas por Mercedes Díaz.

Programas de hoy

SPLENDID —. Matinée "El mayordomo de la estancia" y "El bandido del desierto", por William S. Hart, y "Taxi" por Taylor Holmes. Especial y segunda tanda "Aires de Primavera" por Harold Lockwood y Paulina Curley. Primera tanda "La isla de la intriga" por Max Allison y Jack Mower.

ALHAMBRA.—Matinée "La gallina de los huevos de oro". Selecta "La triple flecha. Vespertina y nocturna "Recurso supremo", de Norma Talmadge, acompañada de Eugenio O'Brien.

UNION CENTRAL. — Funciones de moda de tarde y noche. "El árbol de la ilusión", idilio de amor interpretado por Bessie Barriscale.

SETIEMBRE Y BRASIL. —Matinée "La gallina e los huevos de oro".

Tarde y noche "El marido ciego" por Tilda Kassday y Livio Pavanelli.

GARDEN. — Matinée: últimos episodios de "El antifaz siniestro". Especial y noche: "El atavismo", protagonizado por Paulina Frederick y Milton Sills.

ALAMEDA. — Matinée: episodios finales de "El antifaz siniestro". Especial y nocturna: "La chispa divina", interpretación de Alice Joyce.

IRIS (Castro 130). — Matinée episodios 10, 11 y 12 de "El antifaz siniestro".

Especial "Mea culpa". Protagonista Susana Grandais.

Noche, la 3.a época, fin de "Yo acuso". Protagonista Marice Dauvlay.

AMERICAN. — Matinée episodios 10, 11 y 12 de "La gran jugada".

Especial "Leña a la hoguera" por Constance Talmadge. Nocturna "Taxi" por Taylor Holmes.

POLITEAMA. — Matinée "Arriba las manos" por Margarita Fisher. "De pelo en pecho" por Texas Guinan y "La baraja marcada" por William S. Hart.

Especial y noche "Hogar" por Mildred Harris de Chaplin.

ELECTRA. — Matinée episodios finales de "La gran jugada".

Especial y noche "La isla de las intrigas" por May Allison y Jack Mower.

INDEPENDENCIA.— Matinée: "La gran jugada", episodios 10, 11 y 12 por Charles Hutchison y Ana Luther. Especial: tercera función de "Joaquín Murieta", por William Duncan y Carol Holloway.

Nocturna "Zoraida, la gitana", drama Metro de Cine Clásico por Alla Nazimova.

SELECTA. — Matinée "La gran jugada" episodios finales. Especial "De pelo en pecho" y "La baraja marcada" drama de cow boys por Texas Guinan y William S. Hart.

Nocturna "La tierra del oso", drama de cow boys por Jack Gardner.

ATENAS. — Matinée "La ciudad prohibida" por N. Talmadge.

Selecta: "J'Accuse" 2.a época. Especial "El antifaz". Noche "Mea culpa" por Susana Grandais.

NOVEDADES. — Matinée "El antifaz siniestro" final.

Tarde y noche "La chispa divina".

COLON. — Matinée "El antifaz siniestro" episodios 10, 11 y 12. Especial episodios finales 13, 14 y 15.

Noche 'El atavismo".

DELICIAS. — Matinée: episodios finales de "Joaquín Murieta". Especial y noche "El jinete vengador" por Harry Carey (Cayena).

CHILE. — Matinée "Joaquín Murieta" episodios 10, 11 y 12. Especial "La gran jugada", episodios 10, 11 y 12. Noche "La bestia negra" creación de Dorothy Phillipphs y Priscila Dean.

EXCELSIOR. — Matinée, episodios 4, 5 y 6 de "El antifaz siniestro" por Antonio Moreno y Carol Hollway.

Vermouth "La ciudad prohibida" por Norma Talmadge. Noche "Juramento trágico' por Virgilia Pearson.

MUNDIAL. — Matinée "El antifaz siniestro" en las partes 7, 8 y 9 y episodios 10, 11 y 12 de "Joaquín Murieta".

Especial "El antifaz siniestro" con los episodios 13, 14 y 15.

Se repite en la noche.

IMPERIAL. — Matinée, episodios "4, 5 y 6 de "Joaquín Murieta" y "El antifaz siniestro" en las partes 13, 14 y 15.

Especial "La gallina de los huevos de oro" y noche "La pequeña diplomática".

Ensayo de Tractores

La Sociedad Nacional de Agricultura invita a los agricultores a presenciar el ensayo de tractores que, como una demostración práctica del trabajo de estas máquinas, se efectuará en el fundo del señor Alberto Tagle, estación de Marruecos, en un potrero inmediato a la estación, los días Jueves 29 y Viernes 30 del corriente.

Trenes de salida: 8.15 A. M. y 1.05 P. M.
Trenes de regreso: 11 A. M. y 6 P. M.

LA HUELGA EN LA REGION CARBONIFERA

LAS COMPAÑIAS CONTINUAN EL DESALOJAMIENTO DE LOS OBREROS

El Gobierno da instrcuciones especiales al Jefe de la III División

En Consejo de Ministro se estudia ayer nuevamente la situación creada por la huelga

Lo que dice el delegado del Gobierno acerca del fracaso de las gestiones conciliatorias

Manifieste lanzado por la Gran Federación Obrera de Chile

Las noticias llegadas de la zona carbonífera, hacen saber que las empresas propietarias de las minas han continuado, durante el día de ayer, en la tarea de desalojar a los obreros que se niegan a volver al trabajo.

Sólo han quedado exentos de orden los operarios que han manifestado deseos de reanudar las labores, los que, según nuestras informaciones constituyen un grupo bastante reducido.

Nueva reunión de Ministros

Ayer se reunieron nuevamente en la sala de la Presidencia, los señores Ministros de Estado, con el objeto de seguir ocupándose en el estudio de la situación que ha creado a la industria nacional la huelga de los carboneros.

Al terminar la reunión, quisimos conocer de algunos de los Ministros los acuerdos a que se hubiese llegado en élla; pero, a juzgar por la discreción que guardaron los miembros del Gabinete a quienes interrogamos sobre el particular, parece que el Consejo resolvió mantener esos acuerdos en la más absoluta reserva.

A pesar de lo anterior, en círculos extra-oficiales se nos informó que el Gobierno había acordado esperar hasta mañana Lunes la vuelta de los obreros al trabajo, para adoptar en seguida un nuevo temperamento que venga a poner término a la actual.

El desalojamiento

Noticias de Concepción informan que antes de procederse a cumplir las instrucciones del Gobierno para desalojar los obreros y sus familias, el general Brieba, invitó a una conferencia al Directorio de la Junta Provincial, al Prefecto de policía y a varios representantes de la prensa.

Una vez reunidos, empezó el señor general, manifestando a los obreros que le era verdaderamente doloroso tener que dar cumplimiento a las instrucciones emanadas del Gobierno en el sentido de desalojar a los mineros.

Manifestó, en seguida, su agradecimiento a los obreros por la conducta admirable que han observado durante la huelga, agregando que esta actitud le había hecho nacer la confianza de que, en presencia de los nuevos acontecimientos, la situación no habría de ser alterada.

Propuso a los concurrentes que salieran de las viviendas de las compañías todos los hombres, comprometiéndose, por su parte, a dejar a sus familias hasta que aquéllos encuentren trabajo, y, aunque no tiene orden para alimentarlos, él buscaría los medios para proporcionarles la comida. Si salieran con sus familias, él se encargaría de buscar los locales donde albergarlos. A este propósito manifestó que había cambiado ideas con el señor Prefecto de policía, encontrando de parte de este funcionario la mejor voluntad por ayudarlo.

Uno de los delegados obreros manifestó que la determinación reciente de la Junta Provincial era que los obreros quedasen en los galpones de los señores Rojas Pradel, quienes lo han ofrecido gustosos y gratuitamente.

El general les hizo ver que la permanencia de los obreros en esas propiedades sería una fuente constante de inquietud, pero que consultaría con el Gobierno lo que habría que hacer.

Desde luego, les dijo, si quedan los obreros en Puchoco-Rojas, dueños son de hacerlo, pero haré colocar un cordón de tropas para evitar el acceso a los minerales afectados por la huelga.

Por parte de los trabajadores objetó esta medida, estimando que este cordón no debiera hacerse porque, lógicamente, tendrían que salir al camino público a buscar víveres.

El señor Brieba les prometió darles un salvoconducto para que entrasen o saliesen cuando quisieran.

Lo que debo hacer — les dijo— es seguir las instrucciones que me ha dado el Supremo Gobierno; pero quiero corresponder a la actitud levantada de los obreros y en esta virtud el desalojo se hará en la forma más cuidadosa posible; la tropa de mi mando ayudará a las familias de los obreros y les dará toda clase de facilidades para que salgan de sus viviendas.

Agregó que por el momento tomando en cuenta las deficiencias de transporte, se movilizarán unos dos trenes diarios para trasladar a las familias de los mineros.

Con el señor José Bernales

Entrevistado el delegado del Gobierno, señor José Bernales, acerca de las dificultades que han hecho fracasar las gestiones en pro de la solución del movimiento huelguista, declaró lo siguiente:

—Mi opinión es que ambas partes han manifestado una terquedad poco plausible. Por una parte, los obreros con sus exigencias crecientes, y por otra los patrones, confiados en el apoyo que nuestras autoridades les brindan para el caso de no reanudar mañana sus faenas los trabajadores, han opuesto todo género de dificultades a la solución de las cuestiones previas que todos consideraban como importantísimas para el avenimiento.

Nuestro espíritu ha sido perfectamente justiciero. Las cuestiones sociales que genera el trabajo deben considerarse con serenidad para darles solución equitativa, y a ello concurrieron nuestros esfuerzos de todo instante.

Ustedes saben perfectamente la situación creada por los acontecimientos de hoy a los huelguistas. Centenares de familias serán lanzadas a la vía pública desde sus hogares, y sólo aquéllos que permanezcan en sus puestos podrán seguir figurando como empleados de la Compañía de Lota y Coronel. Unos y otros se hostilizan, y por muy grandes que sean los deseos de armonizar opiniones, el conflicto perdura.

Yo deseo, como todo ciudadano independiente, que la lucha termine. Las industrias requieren la continuada colaboración de patrones y obreros para contar con el combustible que sus actividades necesitan, de modo que se hace de todo punto necesaria una intervención tendiente a ese fin.

Lamento sinceramente todos los obstáculos opuestos a la conciliación, así como el no haber podido ser en este caso, como lo deseaba, un factor de concordia entre capitalistas y trabajadoers.

Manifiesto de la Gran Federación Obrera

La Gran Federación Obrera de Chile ha hecho circular un manifiesto en el que expone detalladamente las incidencias que han ocurrido en el curso de la huelga de los carboneros.

Analiza en este manifiesto las causas de la huelga, las primeras gestiones de arreglo, las alternativas de la Junta de Conciliación y del Tribunal Arbitral, la actitud del Gobierno y la actitud de los obreros.

Sobre este último punto, después de referirse al fracaso de las gestiones para solucionar el movimiento, la Federación dice lo que sigue:

"Los obreros piensan mantenerse en una absoluta tranquilidad; pero no volverán al trabajo en tanto que no se les haga justicia. Están dispuestos a dejar en las minas todos sus muebles y útiles, pero no aceptarán que se sacrifique la justicia de su causa al capricho de las fuerzas con que creen contar los capitalistas.

"Es de estrañarse más de esta actitud del Gobierno cuando se piensa en las consecuencias que para la economía general del país tiene el abandono de las faenas por parte de los mineros. Un minero no se forma de un día para otro, ni existe la posibilidad de reemplazar rápidamente a los que abandonen definitivamente el trabajo. Si con sus medidas obliga el Gobierno a emigrar de la región minera, pasará mucho tiempo antes de que se vuelva a normalizar la producción del carbón; esto, sin contar con que es posible que los demás establecimientos mineros, se plieguen al movimiento".

El combustible para los Ferrocarriles

A fin de atender la demanda de carbón en los servicios ferroviarios, se está comprando actualmente dicho artículo en los establecimientos de Máfil.

En esta forma se piensa subsanar por el momento las deficiencias que se anotan con motivo de la huelga en las minas de carbón.

El Gobierno ha dispuesto, por otra parte, que dentro de la restricción impuesta a la movilización de los trenes de carga, se dé preferencia al acarreo de azúcar, harina y otros productos de primera necesidad, destinados a las ciudades más importantes del país.

◆

EMPLEADOS MINISTERIALES

EL GOBIERNO ESTUDIA UN PROYECTO DE AUMENTO DE SUS SUELDOS.

Conocen ya nuestros lectores las gestiones que ha venido haciendo el Gobierno para procurar el mejoramiento de la situación de los empleados públicos.

Hace ya bastante tiempo, el Ejecutivo envió a las Cámaras un mensaje por el cual solicitaba autorización para aumentar los sueldos al personal de policías, cuya situación, sobre todo en lo referente a los empleados subalternos era por demás angustiosa.

Después de múltiples gestiones se obtuvo del Congreso el despacho favorable de este proyecto, y posteriormente se promulgaron varias leyes de aumento de sueldos a los empleados del Tribunal de Cuentas, de Correos y Telégrafos y de otras reparticiones administrativas.

Quedan actualmente en estudio varios proyectos tendientes al mejoramiento de la situación del personal de la Administración Pública, y entre éstos, además del personal judicial, del Registro Civil y otros, se cuenta también el de aumento de sueldos a los empleados ministeriales.

Según se nos informa, los Ministros de Estado se han ocupado últimamente en estudiar la situación de los empleados que dependen directamente de sus respectivos departamentos, con el objeto de reformar sus sueldos de acuerdo con las funciones que desempeñan.

Se nos agrega que cada uno de los Ministerios ha confeccionado ya el proyecto correspondiente, para pasarlo a conocimiento del Ministro de Hacienda, funcionario que se habría encargado de financiar esos proyectos para enviar un mensaje único a las Cámaras.

En este último proyecto se consultaría un aumento de sueldos para todos los empleados ministeriales, desde el puesto de oficial de partes.

Finalmente, se nos dice que el estudio de este proyecto se encuentra ya bastante avanzado y que en breve será enviado a las Cámaras.

◆

Proceso militar

Ayer ingresaron a la 2.a secretaría de la Ilustrísima Corte de Apelaciones los antecedentes del sumario instruído por la Comandancia General de Armas para que el Ilustrísimo Tribunal conozca y falle el incidente sobre pago de peritaje caligráfico.

DE GRAN MODA

TE U-K-

TORNOS "SOUTH BEND"

Taladros, sierras, herramientas para mecánicos

OFRECEN

International Machinery Co.

MORANDE 530

Botica Alemana
DELICIAS 2842

De turno en la presente semana. Avisa al cuerpo médico recibió: Adalina Bayer, Bromural, Pankreon, Quinoleina, Alophan, Albargina, etc.

EL NUEVO UNIFORME DEL EJERCITO

COMISION QUE NOMBRA EL MINISTRO DE GUERRA PARA QUE ESTUDIE SU MODIFICACION

La opinión de la mayoría de los jefes y oficiales es contraria al nuevo uniforme

Desde que el Gobierno acordó modificar el actual uniforme en uso en el Ejército, entre la mayoría de los jefes y oficiales se ha dejado sentir un verdadero movimiento de desagrado, por considerar que la nueva tenida, a fuer de ser anti-estética, les irrogará mayores gastos.

Estiman que en realidad el uniforme actualmente en uso, contienen algunas piezas copiadas del uniforme alemán y otras que son enteramente de esta nacionalidad, pero que esto no es motivo para que se proceda a modificarlo hasta el extremo que el oficial pierde casi su presencia. Están de acuerdo que en realidad es conveniente adoptar un uniforme netamente chileno, pero que reuna las condiciones necesarias de estética y que proporcione al que lo carga un sentimiento de veneración como asimismo a las personas que deben rendirle respeto y homenaje.

Manifiestan que el nuevo uniforme les irrogará mayores gastos, debido a que se les exige tres tenidas, una de calle, otra de campaña y otra de gran parada. Además para cada una de ellas, será necesario tener un par de zapatos, cuyo menor costo asciende a 60 pesos el par.

Conversando sobre el particular con el Jefe de la División, general don Luis Altamirano, nos manifestó ser enemigo del nuevo uniforme, y que estimaba que ya que se había pensado en cambiar el actual, debió hacerse confeccionando uno más de acuerdo con la opinión general de los oficiales que deben usarlo.

Considera que el uniforme actual se habría podido modificar perfectamente, cambiando la disposición de las palas y dejando la levita, única prenda que poseen para asistir a reuniones sociales y oficiales y que ha sido suprimida.

Igualmente estima, que para traje de calle, se podría dejar también la blusa de campaña que es netamente nacional con el pantalón actualmente en uso, que es menos costoso y elegante.

Por lo que respecta a los distintivos de las diferentes armas, podrían quedar los que se conocen, debido a que tanto la tropa como el público están acostumbrados con ellos, distinguiéndose fácilmente el grado y cuerpo a que pertenecen los oficiales.

Hemos conversado también con otros jefes y todos se han mostrado contrarios al nuevo uniforme.

Tomando en cuenta estas opiniones, el Ministerio de Guerra ha expedido un decreto por el cual designa una comisión compuesta por los Inspectores de las diferentes armas, presidida por el más antiguo de ellos, para que procedan a revisar el Reglamento de Uniformes para Oficiales del Ejército y proponga al Ministerio en el término de 15 días, a contar desde ayer, las modificaciones que estime convenientes.

◆

COMITE PRO-MEJORAMIENTO

DEL PROFESORADO

LA SESION DE AYER

Como estaba anunciado, ayer a las 6 y media P. M., se reunió en la secretaría general de la Universidad bajo la presidencia del Dr. don Octavio Maira, nombrado en la asamblea del Martes último, la Comisión designada para ocuparse del mejoramiento de la situación del personal docente de la República.

Después de cambiar ideas, los asistentes acordaron por unanimidad declararse constituídos y designar como vice-presidente al señor Guillermo Subercaseaux y secretario a don Eliodoro Flores.

Se tomaron, además, los siguientes acuerdos:

Integrar la Comisión con la Visitadora de Liceos, señora Guillermina von K. de Froemel, Directoras de los Liceos 1 y 3, señora Isaura D. de Guzman y señorita Carmela Silva; y con los señores Aníbal Letelier, Manuel Rivas Vicuña, Tito V. Lisoni y Manuel 2.o Arancibia.

Que los trabajos de la Comisión abarquen como puntos fundamentales el mejoramiento de la situación económica, la jubilación y la caja de retiro ;

Dirigirse a las direcciones de todos los establecimientos educacionales para pedirles que unan su concurso al de la Comisión para formar así una fuerte corriente de opinión en todo el país y cohesionados, hacer más eficaz el trabajo;

Solicitar el concurso del profesorado del país para mantener una campaña seria y levantada en toda la prensa en pro del triunfo de los ideales que sustenta la Comisión y que son los del personal docente de toda la República.

LA INDUSTRIA SALITRERA

NOTA ENVIADA POR LA ASOCIACION DE PRODUCTORES AL MINISTRO DE HACIENDA

El Directorio de la Asociación de Productores de Salitre de Chile ha enviado una nota al Ministro de Hacienda, don Enrique Oyarzún, manifestándole la profunda satisfacción y complacencia con que han visto los industriales salitreros su designación para ese cargo.

Considera la Asociación que los viajes que el señor Ministro ha hecho en diversas épocas a la región salitrera, formando parte de las Comisiones enviadas especialmente por el Gobierno para estudiar, en el terreno mismo, los problemas que afectan a la industria, y al interés que ha demostrado siempre para solucionar en la forma que mejor consulte los intereses de la Nación, son prenda segura de que su acción en el Gobierno de la República habrá de redundar en beneficio de las más importantes de las industrias del país.

El Directorio, agrega la nota, ha tenido ocasión de apreciar la independencia de criterio y la firmeza con que V. S. ha juzgado, en ocasiones, la labor de los salitreros, pero se siente seguro de que V. S., con su clara inteligencia, ha de explicarse las dificultades con que la industria del salitre tropieza en su desarrollo y ha de querer aceptar la cooperación que, en bien de esa industria, la Asociación tiene el honor de ofrecerle.

◆

Principio de incendio

Minutos después de las 11 de la noche de ayer ,se produjo un principio de incendio en Liceo Miguel L. Amunátegui.

El fuego hizo su aparición en una parte del edificio que se está arreglando y se cree que se debió a una colilla de cigarro lanzada entre algunas maderas. El fuego, notado a tiempo, fué apagado por los moradores del liceo.

Concurrieron las bombas.

◆

Empleados de Correos y Telégrafos

Su situación, de acuerdo con la nueva ley, quedará definida en el curso de la semana

Es del dominio público la situación que se le ha venido creando al personal de los importantes servicios públicos de correos y telégrafos fusionado por ley promulgada el 1.o del mes en curso, debido a que ha demorado un tanto la distribución del personal, acordada por dicha ley.

Sin embargo, tenemos conocimiento que el Ministerio está empeñado en solucionar pronto la situación de los empleados de correos y telégrafos.

Asimismo hemos sido informado que ha dado término a la revisión de la clasificación de los empleados propuesta por la Dirección General de correos y muy luego, tal vez mañana, quede firmado el decreto que fije la categoría de los empleados, la que, según referencias que obran en nuestro poder, satisfará ampliametne al personal.

Los últimos detalles necesarios para dejar lista la clasificación del personal, se ultiman rápidamente, pues existe el propósito de pasar a su debido tiempo a todos los empleados, de acuerdo con la nueva ley.

◆

Congreso Popular

Hoy Domingo, 25 tendrá lugar la 5.a Conferencia, acordada por el Comité Organizador, de este Congreso, la que estará a cargo de don Jaime Larraín G. M., y versará sobre un tema de gran actualidad a las 9 P. M., en Santa Rosa 67.

Se pone en conocimiento de los adherentes y de un modo especial a los que tienen trabajos, que durante la presente semana estará abierta. la secretaría de 10 a 11 y media A. M. y de 2 a 7 P. M., y pueden pedir sus tarjetas que los acredite como tales.

◆

Reglamentación del ejercicio de la profesión médica

Objeciones a este proyecto

Con motivo de un nuevo proyecto de reglamentación del ejercicio de la profesión de médico y demás de la ciencia de curar que el Consejo Supremo de Higiene habrá de discutir en una próxima reunión, la Sociedad Odontológica de Chile, le ha enviado al referido Consejo una nota en la cual somete a su consideración algunas observaciones que ha sugerido las disposiciones de dicho proyecto.

Insinúa en primer término la conveniencia de cambiar el título que dice: "arte de curar" por "ciencia de curar"; se basa para ello en el carácter mismo de la medicina.

Refiriéndose un seguida al artículo 6.o de dicho proyecto en que se reglamenta en general las atribuciones de los dentistas, estima de conveniencia suprimirlo en su casi totalidad; para ello se aducen razones que estarían apoyadas por el carácter mismo de la dentística, la cual los obliga, dentro del ejercicio de su profesión, al empleo de medicamento de cuyo uso hace absoluta prohibición el referido artículo, viéndose, dentista en caso de aprobársele a titularse de médico, lo que significaría acabar con la profesión, o a mantener un médico a sus expensas; los comentarios en este caso obvian. Por otra parte, se estima que los mismos estudios que se hacen para titularse de dentista, lo capacita más que suficiente para usar de los medicamentos que necesita.

En cuanto a la prohibición de aplicar anestía general, considera inprocedente y para afianzar dicho concepto se arguye acopio de razones que demostrarían este aserto.

Termina la nota en referencia pidiendo que dicho artículo quede reducido únicamente a la prohibición de efectuar operaciones quirúrgicas ajenas a la profesión de dentista.

CIGARRILLOS
ABDULLA
Los mejores cigarrillos importados,
Turco - Egipcios - Virginia
Importadores exclusivos: GIBBS Y CIA.

LA MARINA DE GUERRA DE CHILE

EL GOBIERNO ADQUIERE EN INGLATERRA UN DREADNOU TRES DESTROYES Y UN REMOLCADOR

La negociación se efectúa en condiciones muy favora para el Gobierno

En el transporte "Angamos" partirán a Londres los of y tripulación que deberán traer al país los nuev elementos de guerra

Características de estas naves

El Gobierno ha finiquitado con éxito las gestiones que venía realizando con Gran Bretaña, y de las cuales nos hemos ocupado ya en varias ocasiones para conseguir la devolución de importantes unidades navales que fueron requisadas por el Gobierno inglés con motivo de la conflagración europea.

Aprovechando una oportunidad que se ofrecía a nuestro representante en Londres, se ha obtenido la compra del dreadnought "Almirante Latorre" que durante la guerra europea formó parte de la Escuadra del Almirante Beatty con el nombre de "Canadá", y de tres modernos destróyers y de un remolcador de último modelo.

La adquisición de estos nuevos elementos se hace en conformidad al plan presentado hace algún tiempo por la superioridad naval y que no pudo llevarse a cabo, por las circunstancias sobrevenidas con motivo del conflicto europeo.

La compra se ha hecho en condiciones muy favorables para nuestro Gobierno en momentos que las necesidades del servicio naval requieren la reanudación e incremento de sus escasos elementos.

El precio

Todos los buques han sido adquiridos en la suma de 1.030.000 libras esterlinas, al contado lo que equivale a más o menos quinientas mil en caso de que hubiere necesidad o se acordase pagarlo a plazo.

Como se ve, el precio es reducido, máxime si se considera que actualmente los elementos de esta naturaleza han encarecido en forma apreciable.

La suma anotada es inferior al costo de los barcos que hoy pasan a formar parte de la Armada Nacional.

Características del dreadnought

El "Almirante Latorre" fué construido por la casa W. S. Armstrong Whitwarth and Co. Ltd., en los astilleros Elsvick. Las máquinas son de procedencia de la Casa S. Brown, la mejor del mundo en materia de construcción de maquinarias navales. Lleva turbinas Pearson.

Desplaza 28.000 toneladas; sus dimensiones son de 625 pies de eslora; 92 de manga, 28 1|2 de calado. Tiene una fuerza de 37 mil caballos y desarrolla una veloci dad de 23 millas por hora.

Su armamento lo componen 30 cañones de 14 pulgadas, 16 de 6 pulgadas y 4 de 3 pulgadas. Posee, además, una dotación completa de ametralladoras y 4 tubos lanza torpedos, sumergidos.

Puede llevar 1.200 toneladas de combustible y deberá contar con una dotación de 1075 hombres.

El "Almirante Latorre" fué lanzado al agua en 1913 y terminado en 1915, fecha en que ingresó a la Armada británica para después tomar parte en im tes acciones navales.

Los destróyers

Los tres destróyers ha mandados construir por el G no de Chile con anteriorid guerra, siendo bautizados oportunidad con los nom "Almirante Williams", "Al Simpson" y "Almirante G

Fueron construídos, por la Casa W. G. Arm Whitwarth and Co. Ltd., astilleros White.

Desplazan 1.850 tonela den 320 pies de eslora, manga y 11.1 de puntal, 3 hélices; 27 mil caballos d za. Desarrollan un andar d millas por hora.

Su armamento lo comp cañones de 4 pulgadas; do tralladoras y 3 tubos lanz dos. Pueden llevar 507 t de combustible.

Estas naves son gemelas destróyers "Almirante Ly "Condell" que actualmen tan sus servicios en nue ta de combate.

Con el Minstro de Guerra rina

En la tarde de ayer pa la sala de despacho del de Guerra y Marina, señor lo Valenzuela con el objet quirir mayores detalles ac la adquisición de los nue mentos que vienen a incr las unidades de nuestra de Guerra.

El señor Valenzuela vo de proporcionarnos ciones relativas a la form se ha hecho la negociaci nos manifiesta que ella una hermosa adquisición fuerzas navales del país.

—El Gobierno de Chile jo, ha recuperado un im buque que el Gobierno tuvo que tomar por circu extraordinarias, como fu que se derivaron de la ción de la guerra europea.

Pasadas esas circunstan mismo Gobierno ha e ahora a Chile el "Almira torre", y tres destroyers moderno tipo y un remolc gran poder, en condiciones cio muy favorable para do.

El señor Ministro nos que ya se han dado las del caso para que se tr Gran Bretaña el personal ciales y marinería de Chi de traer cuanto antes al p nuevas unidades.

Parte de este personal ladará al exterior en el te "Angamos", que zarpar mamente con destino a europeos, y el resto hará je en vapores de la ca la primera oportunidad presente.

Ministro de la Corte Suprema

El Martes se dictará el decreto de nombramiento

Hasta ayer no se había dictado el decreto de nombramiento de Ministro de la Corte Suprema, en la vacante que se produjo con motivo de la jubilación del señor don Manuel Rodríguez Cisternas.

Como se sabe, en la última sesión celebrada por el Consejo de Estado se formó la siguiente terna para la provisión de este cargo: Bascuñán Cruz don Alfredo, Risopatrón don Víctor y Santa Cruz don Santiago.

Según nos informó ayer en la tarde el Ministro de Justicia, señor Bermúdez, el Martes de esta semana quedará extendido el decreto de nombramiento. En la actualidad el Gobierno se ocupa en estudiar los antecedentes de cada uno de los candidatos.

◆

El Director de la Armada

Por asuntos del servicio se encuentra en esta capital el Director General de la Armada, vice-almirante, don Joaquín Muñoz Hurtado.

En la tarde de ayer conferenció con el Ministro de Marina, señor Valenzuela.

Escampavías para la

Hemos sido informados los días del presente mes minará completamente, dres la construcción de las campavías que el Gobierno rió últimamente en Gra ña y Alemania, para in nuestra Marina Marina de rra.

Se nos agrega que es posi estas naves zarpen de aqu to con rumbo a Chile, en meros días del próximo Mayo.

Señorita

que sepa escribir corr mente a máquina, nece se en

Agustinas 72

Inútil presentarse sin nos informes.

TARROS

para leche, de 50 y 40 litros y de 11 litros, para reparto.
BALDES para ordeña.
Todo de acero doble estañado.

OFRECE:

Raab, Bellet y Cía.

ESTADO 235

Bruna, Sampaio & Co

BLANCO 853
VALPARAISO

OFRECEN:

YODO CRISTALIZADO

POR GRANDES Y
PEQUEÑAS PARTIDAS

Cremor de Tártaro

LA SITUACION POLITICA Y FINANCIERA DE CUBA

EL PAIS PASA POR UNA ERA DE GRAN FLORECIMIENTO COMERCIAL

Las relaciones culturales y económicas chileno-cubanas

Con el Encargado de Negocios de Cuba, doctor don Calixto Whitmarsh

Ayer recibims en nuestra imprenta la visita del nuevo Encargado de Negocios de Cuba, doctor don Calixto J. Whitmarsh García.

El señor Whitmarsh es un distinguido y simpático representante de la Nación cubana ante el Gobierno de nuestro país.

En varias ocasiones ha demostrado su versación para el desempeño de la carrera diplomática actuando en las Legaciones en Londres, México y Brasil.

Aprovechando la oportunidad que se nos presentaba solicitamos del señor Whitmarsh una entrevista a lo cual accedió con toda amabilidad.

—Vengo a Chile, nos dice, a seguir en este país la labor fructífera de estrechar aún más las relaciones culturales y económicas que unen a mi patria con esta próspera nación suramericana.

Es una tarea fácil, pues ella cuenta con la colaboración de ambos pueblos que a pesar de la distancia que los separa se tienen una mutua simpatía.

Nos manifestamos interesados en conocer la situación económica de Cuba en la actualidad.

A este respecto el doctor Whitmarsh nos dice:

—Mi país marcha en los tiempos actuales por una senda de gran prosperidad.

Un florecimiento acentuado en diversas ramas de nuestra actividad económica hace de Cuba una nación rica y que se desarrolla grandemente.

Forman nuestras industrias principales al azúcar y el tabaco, productos que al mismo tiempo representan la principal exportación de la República.

Aparte de estas dos indústrias el Gobierno impulsa hoy día el florecimiento de otras fábricas de diversos productos con el objeto de ampliar el desarrollo comercial de la nación.

Así se establecen fábricas de fideos y otros artículos alimenticios, se da vida a la industria de paños y zapatos, especialmente para el consumo del ejército.

En lo que se refiere al intercambio comercial con Chile creo que éste está destinado a intensificarse grandemente sobre todo si se cuenta con el concurso de una buena marina mercante que venga a solucionar el problema de los fletes.

Entre los artículos que Chile podría exportar a Cuba les mencionaré en primer término los vinos, cuya calidad es excelente. Creo que para este producto, Cuba sería un magnífico mercado; sólo hace falta una propaganda que los de a conocer para que ellos sean solicitados por los consumidores de mi país.

Conversamos más tarde sobre la situación política de Cuba.

—Allá como aquí, nos dice, la política pasa por un período de actividad con motivo de las próximas elecciones.

Existen dos grandes partidos, el liberal y el conservador divididos en este período de efervescencia en distintos grupos cada uno.

MONROE
LA CALCULADORA MODERNA

La MONROE no solamente suma, sino que resta, divide y multiplica, con la misma facilidad que en otras máquinas e suma, y en general hace toda clase de operaciones matemáticas con asombrosa rapidez y seguridad.

PÍDASE PROSPECTOS. UNICOS AGENTES:

Sociedad Gaston, Williams y Wigmore Ltd.

MONJITAS 812 -- CASILLA 121-D -- SANTIAGO

LOS TRANSPORTES DE LA ARMADA

SU ACCION EN EL DESARROLLO DEL COMERCIO EXTERIOR

La exportación de cereales y salitre

Durante un año que la Sociedad Nacional de Agricultura tiene en administración los transportes éstos dejan de utilidad un millón y medio de pesos.

Con el objeto de conocer la actuación que le ha correspondido en el comercio exterior a los transportes de la Armada dados en administración a la Sociedad Nacional de Agricultura hemos obtenido de la Secretaría de esta institución, agunos datos que hoy damos a conocer:

El transporte "Rancagua"

Empezó a prestar sus servicios desde mediados de Setiembre del año 1918 cargando en Talcahuano la siguiente carga: al Callao, 20,000 sacos de trigo y 40,000 de harina; a la Habana, 5,000 toneladas de salitre y a Nueva York 2,000 de cobre, 14,225 sacos de frejoles, 1,200 sacos de lentejas y 862 de arvejas. A su regreso trajo al país 12 locomotoras "Mikado" para los ferrocarriles. El viaje dejó una utilidad de 835,329 pesos.

El "Rancagua" hizo un segundo viaje y ahora con destino a Europa llevando garbanzos, lentejas, nueces, miel, descarozados, conservas, azufre y salitre potásico.

El transporte "Maipo".—Zarpó el 17 de Octubre de 1918 exportando los siguientes productos:

44,282 sacos de harina a Centro América, 14,092 sacos de frejoles a Nueva York 705 sacos de lentejas, 261 sacos de arvejas, 209 fardos de lana, 34,556 sacos de trigo y 705 jabas de vino a Vera Cruz. En su viaje de regreso trajo 8 locomotoras campletas.

Este viaje contratado en 72,000 libras esterlinas, más 3,000 libras esterlinas por pasar a Centro América, dejó una utilidad de 609,811 pesos 87 centavos, bastante inferior a la del "Rancagua" por motivo de que, debido a algunos accidentes que originó el vapor a su entrada a Nueva York y a su salida por causa de temporales, debió pagarse la suma de 213,409 pesos 98 centavos, por intermedio de la Embajada de Washington.

Este buque fué contratado también para un segundo viaje en la misma forma y condición del "Rancagua".

Más tarde, accediendo a los deseos del Gobierno de que se dieran facilidades para la exportación del salitre, se celebró un contrato con la Casa Gibbs para dos viajes del "Maipo" y del "Rancagua". Estos dos viajes de cada buque, o sea los cuatro viajes, se contrataron por la suma alzada de 256,000 libras esterlinas.

La comisión se reservó dos mil toneladas en cada buque, al précio correspondiente, para atender a la exportación de cereales y otros productos de la agricultura.

El "Angamos" ha estado constantemente a disposición del Supremo Gobierno y sólo a mediados del año último el señor Ministro de la Guerra lo puso a las órdenes de la comisión junto con enviarle una propuesta presentada al Ministerio para que efectuase un viaje a Europa con productos agrícolas.

Según el balance de Junio de 1919 en esa época la utilidad habida en el año que la Sociedad Nacional de Agricultura administraba los transportes ascendía a 1.542,411 pesos.

OCASION $ 3.500
Véndese flamante victoria completa con hermoso caballo muy trotador. Verla:
MERCED 372
2341-25-A.

¿SON ESTOS SUS SINTOMAS? INDICIOS DE LA NATURALEZA SOBRE LA FATAL ENFERMEDAD DE LOS RIÑONES

Al levantarse por la mañana le duele la cabeza y tiene Ud. un gusto seco y desagradable en la boca. Sufre Ud. de dolores reumáticos agudos en varias partes del cuerpo, tiene Ud. los pies hinchados y abultamiento bajo los ojos. A veces le duele tanto la espalda que parece va a romperse, su vientre obra con irregularidad, sufre Ud. de molestia en la vejiga y se siente Ud. cansado y de mal humor. Estos síntomas son debidos a impurezas venenosas en la sangre, las cuales, de estar en estado saludable los riñones, deberían pasar por el cuerpo en forma de ácido úrico. Sus riñones no están funcionando normalmente, necesitan purificación y estímulo. Esto no puede efectuarse con un remedio que afecte los intestinos. Las Píldoras de "De Witt" para los Riñones y Vejiga forman una solución antiséptica en el estómago que pasa en un todo por los riñones y vejiga, haciendo constar su presencia mediante cierto color azul en la orina que comienza de nuevo a expulsar los venenos que han obstruído su sistema. Miles de personas por todo el mundo han quedado convencidas de las maravillosas y permanentes cualidades curativas de las Píldoras de "De Witt" para los Riñones y Vejiga. Dentro de 24 horas alivian los dolores de los riñones y reumátciso, y son raras las ocasiones en que no efectúan una cura completa en todos los casos de gota, reumatismo, lumbago, ciática, litiasis, inflamación de la vejiga y hasta la fatal albuminuria. Las Píldoras de "De Witt" para los Riñones y reumáticos, y son raras las tas blancas impresas en azul y oro, con sello de lacre azul en la botella. Trátense durante un período razonable y quedarán convencidos del beneficio resultante. Puede estarse seguro que se obtendrán las legitimas Píldoras de "De Witt"

de la Droguería Francesa, Delicias N.o 757, Santiago de Chile y de Chilian Stores (Gath y Chaves) Lda. Huérfanos, esq. Estado, Santiago de Chile.

Bellas Artes

Exposición de Otoño

A pedido de varios artistas que están atrasados en la ejecución de sus obras para este salón, el Centro de Bellas Artes acordó prorrogar el plazo de admisión de las obras hasta el diez de Mayo próximo. La inauguración se efectuará el Domingo 16 del mismo mes.

La recepción de las obras es atendida por el comisario de la exposición en la Escuela de Bellas Artes de 2 a 6 de la tarde.

Intercambio comercial

Ha sido comisionado por el Gobierno a fin de estudiar el intercambio comercial e industrial entre la República Argentina, Brasil y Uruguay y la nuestra, don Carlos Dittborn T., quien ha partido por la combinación transandina de ayer en cumplimiento de la misión encomendada.

El señor Dittborn es uno de los jefes apoderados de la firma chilena "Besa y Compañía".

Caja de Retiro de los Empleados Públicos

El secretario de la comisión que estudia la elaboración de un proyecto de ley para crear la Caja de Retiro de Empleados Públicos, ha dirigido una circular a los intendentes, recordándoles que antes del 30 del mes en curso deben contestar a la consulta hecha por la comisión a las autoridades de provincia y jefes de reparticiones públicas, sobre los proyectos que actualmente hay en estudio sobre este particular.

La Fiesta del Sainete

Prosigue con actividad el Centro "Hijos de Madrid", organizador de tan simpática fiesta, los trabajos preparatorios para la solemne velada que. como dijimos, se verificará en el Teatro Municipal la noche del 2 de Mayo próximo, a las 9.30.

El sainete de costumbres chilenas, premiado con mil pesos por el jurado calificador que ha fallado el concurso, sainete que lleva por título "Un juez campesino", y que será estrenado en esta fiesta, es, según las referencias que nos han sido suministradas, una pieza teatral de factura delicada y que promete un verdadero éxito para su autor, que se revela un maestro en el difícil arte escénico.

Llena esta obra las condiciones que se exigen a un buen sainete, de instruir deleitando, de satirizar con finó sarcasmo vicios y defectos, haciendo asomar a los labios la risa franca, al par que hace pensar en su fondo moral, y finalmente, refleja con fidelidad ambientes contemporáneos de la vida nacional.

Su génesis se ha inspirado en la conocida obra del teatro español "El alcalde de Zalamea". Un juez rural, tan recto, severo y justiciero, como iletrado, sabe mantener el imperio de la moral y del derecho natural, salvando con instinto de honradez los escollos de las argucias y las imposiciones de la influencia.

Burla burlando, el autor, a través de escenas jocosas de fácil factura y de gracia natural y espontánea, sabe dar esa lección práctica, que emana del desarrollo del sainete.

Y no decimos más por no privar al público de la agradable sorpresa del estreno, que creemos señalará un gran triunfo del teatro nacional.

El programa de la velada consta, por otra parte, del estreno del sainete español, premiado en concurso abierto en Madrid, "Quién más mira menos ve" o "El sultán de embajadores", del estreno del himno a la raza hispano-araucana (fuera de concurso), letra de Goy de Silva, música del maestro Benedito, cantado por un coro de 50 señoritas, con acompañamiento de orquesta de 60 profesores, la cual ejecutará en los intermedios hermosos números musicales.

AUX MAGASINS REUNIS
ESTADO 111

SOMBREROS, TRAJES SASTRE, ABRIGOS, BLUSAS DE SEDA

Acabamos de recibir modelos última creación de las mejores casas de París.
Lindo surtido en artículos de alta novedad.

PATRONATO NACIONAL DE LA INFANCIA

SESION DE DIRECTORIO

Fundaciones de cunas. — Donaciones y legados

Presidió don Ismael Valdés Valdés con asistencia de los vice-presidentes Dean don Baldomero Grossi y don Salustio Barros Ortúzar; señora Concepción Valdés de Marchant, Julia Cruchaga de Ovalle, Emilia Phillips de Aldunate, Laura Tocornal de Tupper Amelia Reyes de Valdés, Leonor Figueroa de Matta, Luisa Aldunate de del Río, Javiera Maquieira de Silva y Teresa Boonen de Torres; señores doctor Emilio Aldunate, Luis Barros Valdés, doctor Alfredo Commentz, doctor Alvaro Covarrubias Pardo, Carlos Estévez, doctor Víctor Korner, Ricardo Larraín Bravo, Fernando Lira Smith, Manuel Núñez, doctor Caupolicán Pardo, Julio Prado Amor y Juan Zañartu.

Se aprobaron las siguientes fundaciones de cunas dispuestas por las personas que se indican:

"Mario Figueroa Alcalde", por don Joaquín Figueroa Larraín;

"Carlos Sánchez Fontecilla", "Mariano Elías Sánchez", "Josefa Fontecilla de Sánchez", "Domingo Santa María" y "Emilia Márquez de la Plata de Santa María", por la señora Emilia Santa María de Sánchez;

"Juana Indera" y "Beatriz Muñoz de Yurasek", por el doctor don Matías Yurasek, residente en Punta Arenas;

"Remedios Izquierdo de Varas", "María Varas de Ruiz Tagle", "Manuela Varas Izquierdo", "Javier Varas" y "Mercedes de Carvajal", por la oficina Ruiz Tagle, Carvajal y Compañía.

Donativos de que se dió cuenta:

$ 1,000, de don Eleodoro Valdés;
$ 250, de Mrs. Lambert;
$ 200, de don Carlos Rossler;
$ 40, de don Eustaquio Letelier;
$ 20, de la señorita M. Carolina De Castro Ortúzar;
$ 20, anónimos; y
$ 33, del Club de Football "Fundición Libertad". Esta cantidad, que corresponde al valor de unas medallas ganadas por el Club en el campeonato organizado por la Municipalidad de la Comuna Quinta Normal, han querido los jugadores que sirva, en vez de una insignia personal, para ayudar a los niños de la Gota de Leche J. Abelardo Núñez, que funciona en dicha comuna.

Comunicaciones:

De don Ramón Larraín Plaza, agradeciendo los acuerdos tomados por el Directorio en relación con su donativo de doscientos mil pesos;

De la Unión Internacional, para la Protección a la Infancia de la Primera Edad, con sede en Bruselas, por la que ruega designar delegados del Patronato ante la Oficina Permanente de dicha Unión. Fueron designados la señora Ana del Campo de Larraín y los señores Ricardo Larraín Bravo y Ramón Larraín Plaza;

De don Ignacio Yturbe, residente en Bilbao (España), en la que solicita su ingreso como socio contribuyente con la cuota anual de cien pesos y envía las correspondientes a 1919 y 1920. Aceptado.

Del señor tesorero, relacionada con la provisión al Fisco de "El Lector Americano", para el ejercicio escolar del presente año. Se aprobó lo obrado al respecto.

De las Gotas de Leche de Rengo y Rancagua, acompañadas del movimiento estadístico de esos servicios.

El señor presidente dió cuenta de haber percibido la suma de cuarenta y cinco mil pesos, que forma parte del legado de cincuenta mil de don Ramón Barros Luco, y de haber iniciado las gestiones legales para recuperar la diferencia, pues, los precedentes establecidos al respecto indican claramente que el Patronato se halla comprendido en las instituciones exentas de todo pago por contribución de herencias.

La presidenta de la Comisión de Señoras dijo haber dado comienzo con éxito halagador a los trabajos preparatorios del Almanaque para 1921 e hizo indicación, que fué aprobada, para reservar la publicación de la Memoria anual como parte integrante de dicho Almanaque, sin perjuicio de las obligaciones ordenadas por los Estatutos y reglamentos de la Institución en relación con la materia.

Refiriéndose al Ajuar Infantil, la señora presidenta manifestó que la situación financiera de esta repartición era en extremo difícil, debido al alza extraordinaria de los artículos de vestir y a la disminución de sus suscriptores. Pido que se arbitren las medidas conducentes a remediarla y queda encargada de ello la comisión de servicios.

El señor tesorero presentó un estado general del servicio a su cargo, desde el 1.o de Julio al 31 de Marzo último, y fué aprobado.

Se concedieron diversos suplementos al presupuesto vigente por un total de 38,900 pesos.

Se acordó mantener a firme el puesto de boticaria de la Gota de Leche Daniel Riquelme.

Se resolvió crear el puesto de médico-inspector de las Gotas de Leche y Asilo Maternal y se encomendó a la Comisión de Servicios de todo lo relacionado con su provisión.

Se acordó el ingreso de don Hernán Castillo Sánchez como socio contribuyente con 25 pesos anuales.

Se trataron diversos otros asuntos y se insinuó por el señor presidente la idea de fundar una nueva Gota de Leche, cuando los recursos lo permitan, en el barrio del gasómetro, calle de San Miguel, con lo cual la ciudad quedaría enteramente servida en el ramo, de la protección a la infancia hasta los dos años de edad. Esta idea encontró unánime acogida.

En San José de Maipo

El Domingo próximo se efectuará una función a beenficio de la Escuela de ese pueblo. Tomarán parte en el desarrollo del programa distinguidos aficionados dirigidos por don Luis Barra.

LOS MUEBLES DE TRAIGUEN
SON LOS MEJORES. VISITEN NUESTRA EXPOSICION PERMANENTE.
MONEDA 952

AURELIO DE LA FUENTE
DENTISTA
Clínica Dental del Dr. Valenzuela Basterrica. Huérfanos 1616. Teléfono 1642. 17-Mayo

¡Por Fin.!

Aparecerá en la próxima semana la entretenidísima comedia de

Carlos Cariola

Entre Gallos y Media Noche

PRECIO: 2 PESOS
LIBRERIA
"HEMETTE Y FRIAS"
(Delicias entre Bandera y Morandé)

Pedidos mayores de 20 ejemplares: 25% descuento.
PROVINCIAS: Enviad las órdenes con tiempo y serán despachadas libres de porte.

La Ciudad de Roma
SAN DIEGO 152
En Santiago, a 24 de Abril 1920; en el Sorteo verificado con esta fecha del Club de Abrigos y Trajes Sastre, salió favorecido el número 80.
2.o CLUB EN FORMACION
QUEDAN POCOS NUMEROS

"CANAS? "AZABACHE?

Tinta inglesa maravillosa, indeleble, no destiñe, no mancha la ropa, vuelve a las canas, ya sean de la cabellera o barbas, inmediatamente, su primer color negro hermoso con brillo natural, dando a la fisonomía un aspecto de juventud. Teñirse el pelo no es una necesidad, es un lujo, un capricho, una coquetería. En Estados Unidos es una costumbre de hombres y señoras. En Europa lo usan los soberanos. Ensayarla es adoptarla, pues la venta del año es de 100,000 estuches de este gran cosmético. No produce color verdoso ni tornasol, como sucede con otros tintes. No hace caer el pelo. Por su duración resulta la más económica.

SASTRERIA
"The British Tailor"
SAN ANTONIO 289, AL LLEGAR A HUERFANOS

En Santiago, a 24 de Abril de 1920. — En los sorteos verificados con esta fecha de los Clubs de Ternos "THE BRITISH TAILOR", salió favorecido:
2.o Club, Sorteo número 39, el número 56.
3.er Club, Sorteo número 36, el número 55.
4.o Club, Sorteo número 28, el número 71.
5.o Club, Sorteo número 22, el número 4.
6.o Club, Sorteo número 19, el número 13.
7.o Club, Sorteo número 15, el número 53.
8.o Club, Sorteo número 12, el número 76.
9.o Club, Sorteo número 9, el número 24.
10.o Club, Sorteo número 5, el número 56.
Ternos de medida con facilidades de pago.

Mueblería Ratinoff
SAN DIEGO 185
Frente a Tarapacá, antiguo local de la Casa Falconi
GRANDES FACILIDADES DE PAGO

MOTORES ELECTRICOS
MARCA
FUHRMANN
de calidad insuperable
RECIBIO NUEVA REMESA
Y OFRECE A PRECIOS REBAJADOS, LA
Emp. Eléctrica Chileno-Alemana
Sto. Domingo 1050
27-A

Consejos Utiles y Verdaderos

1.—A los convalecientes de la Grippe, Bronquitis, Pulmonía y para los enfermos de catarros antiguos o toses persistentes debe tomar el famoso y acreditado "JARABE PINOL", que cura radicalmente estas afecciones, fortificando los pulmones y preservándolos de la tuberculosis.

2.—Para toda persona que desee conservar hermosos e higiénicos sus cabellos debe usar los afamados y conocidísimos "PRODUCTOS DE QUILLAY ELZO".

3.—El gran éxito por las sorprendentes curaciones que está haciendo el "BALSAMO PRIMEDA" en las enfermedades íntimas del sexo femenino, nos obligá a recomendarlo como el único verdaderamente eficaz.

Pídanse en Droguería Francesa, y en todas las buenas Boticas o a sus únicos concesionarios que envía folletos y antecedentes gratis:

LA CASA BRAULIO ARRIAGADA y Cía.
CASILLA 8285 :-: BANDERA 28 :-: TELEFONO 2710

ROBLE Para Construcciones EN DIMENSIONES CORRIENTES **OFRECEMOS** Despachos Rápidos Con Carros propios

ALONSO Y DIEZ
OFICINAS
DELICIAS 2827 | ESTACION
SANTIAGO | PIRQUE

LAMPARAS ELECTRICAS
Un LINDO SURTIDO
Todas de mucho gusto y de Ultima Novedad, Ofrecen:
MORRISON & Co.
Ahumada 65-77 :-: SANTIAGO :-: Casilla Núm. 212

CERRO SAN CRISTOBAL

PROPUESTAS PUBLICAS

Se solicitan propuestas públicas para la construcción y explotación de un RESTAURANT en el Cerro San Cristóbal.

Asimismo se solicitan propuestas públicas para la construcción y explotación de un **ASCENSOR** o **FUNICULAR**, que partiendo de la subida por Pío IX llegue a la cumbre.

Planos, bases y antecedentes pueden consultarse diariamente en la Secretaría de la Intendencia de Santiago, de 10 a 12 M.

Las propuestas se abrirán ante la Junta de Ornato, el Miércoles 5 de Mayo próximo, a las 2 P. M., en los salones de la Intendencia de Santiago.

EL SECRETARIO.

FERROCARRILES DEL ESTADO

Se solicitan propuestas públicas para el 13 de Julio próximo por tubos para calderos, aisladores, tornillos fierro en lingotes, y galvanizado, carboncillo para fragua, manguera, torpedos para señales, carpas, romanas, frazadas, palas y máquina para lavar y secar reproducciones.

Bases y antecedentes en el Departamento de Materiales y Almacenes (Estación de Alameda).

Santiago, 7 de Abril de 1920.
Junio 26.

Se solicitan propuestas públicas para la provisión de material rodante (Locomotoras, coches y carros).

Bases, planos y especificaciones, pueden solicitarse en el Departamento de Tracción y Maestranzas (Agustinas 1164).

Las propuestas se abrirán en el Departamento de Materiales y Almacenes (Estación Alameda), el 19 de Mayo, a las 10 horas.

Solicítanse propuestas en licitación pública para la renovación de las cubiertas de los galpones andenes de las Estaciones de San Rosendo y Chillán, las cuales se abrirán en el Departamento Vía y Obras, Estación Mapocho, y en la Administración de la III Zona, Estación Concepción, el 30 del presente a las 3 P. M. donde se pueden consultar bases y demás antecedentes diariamente, de 2 a 3 P. M.

Se solicitan propuestas públicas para la provisión de coches y carros (trocha 1 metro) para la Red Central Norte.

Bases, planos y especificaciones en el Departamento de Tracción (Maestranzas (Agustinas 1164)

Las propuestas se abrirán en el Departamento de Materiales y Almacenes (Estación Alameda) el 26 de Julio, a las 10 horas.

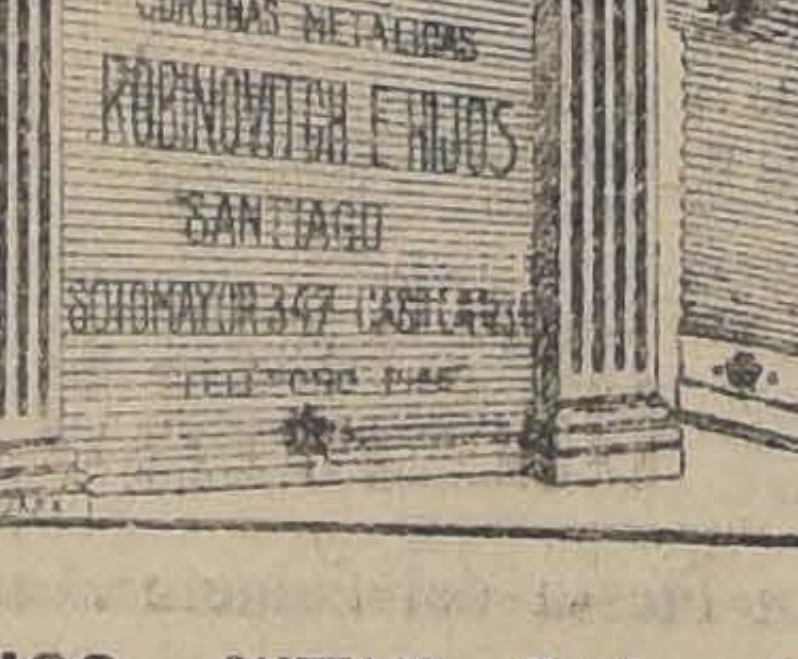

Puertas Cortinas Arrolladizas
DEL MEJOR ACERO IMPORTADO PARA:
Casas Comerciales, Garages, Bodegas, Fábricas, etc.
Somos los mayores fabricantes en el ramo. Las grandes cortinas metálicas de los hangares de la Escuela de Aviación han sido hechas en nuestros talleres.
ROBINOVITCH E HIJOS SANTIAGO - Huérfanos 2653
Casilla 1234

Sociedades Anónimas

DUTREY Y DROMAZ
Embarques y desembarques.
RAPIDEZ — ATENCION — ECONOMIA
Dirección telegráfica: "DUTREY".
BLANCO 1242 — VALPARAISO — CASILLA 290.

LA AMERICANA

COMPAÑIA INTERNACIONAL DE SEGUROS GENERALES

SORTEO DE POLIZAS

En el SORTEO DE POLIZAS con derecho a liberación, verificado en esta fecha, ante el Notario Público don Abraham del Río, y en presencia de algunos tenedores de pólizas, salieron favorecidas por la suerte las pólizas números:

12706 Alejandro González Molina, de Valparaíso.
6097 Julio O. Torres M., de Coquimbo.
13509 Luis A. González A., de Santiago.
14039 Enrique Cámus Murúa, de Antofagasta.
13375 Virgilio Capelli P., de Valparaíso.
13103 Antonio Pérez Navarro, de Punta Arenas.
12433 Abraham Wainer, de Santiago.
13863 Roberto De-Petris P., de Santiago.
20358 Rafael Muñoz Rodríguez, de Antofagasta.

Estas pólizas quedan excentas de todo pago futuro de premios.

El acta correspondiente a este sorteo, subscripta por las personas que lo presenciaron y autorizada por el Notario nombrado, queda en esta oficina a disposición de los interesados, Huérfanos N.o 882.

Santiago, 23 de Abril de 1920.

EL DIRECTOR-GERENTE.

27-A.

Sociedad Explotadora de Esquistos Bituminosos de Lonquimay

INVITACION

El Consejo Directivo de la Sociedad, que suscribe, tiene el agrado de invitar a los señores accionistas y a todas las personas que tengan interés en conocer los esquistos bituminosos de Lonquimay y en ver los productos que de ellos se extraen, a una destilación pública de mil quinientos kilos, que se efectuará el Martes 27 del presente, en el establecimiento químico de don Ernesto Egert, Avenida Irrarrázaval N.o 1275.

La destilación empezará a las 8 A. M. y durará todo el día.

ASCANIO BASCUÑAN SANTA MARIA
CARLOS BESA — JUAN DE DIOS ORTUZAR
EDUARDO ERRAZURIZ LARRAIN — LUIS DONOSO GARCES

AMERICA UNIDA
Compañía de Seguros y Ahorros
Capital Autorizado . . . $ 5.000,000.00
Oficina Matriz: SANTIAGO, Agustinas 1148
DIRECTORIO
D. Eduardo Suárez Mujica, Presidente | D. Jorge Matte Gormaz, Vice-Presidente
DIRECTORES
D. Arturo Ureta Echazarreta. — D. Gonzalo Herreros Ortúzar. — D. Morris Rosen
D. Belisario Bustos Sánchez
Gerente
Seguros de Vida, Incendios, Automóviles, Dotes de Niños. Accidentes
Emite Pólizas de Ahorros con devolución de capital y sorteos mensuales, pagaderos por cuotas desde $ 2.00 al mes

BANCO HIPOTECARIO DE CHILE

Los préstamos de bonos de cualquiera serie, procedentes de contratos que se reduzcan a escritura pública después del 1.o de Marzo del año en curso, estarán exentos de toda **COMISION** durante los dos primeros años de su vigencia, o sea hasta el pago del 4.o dividendo inclusive.

TASACIONES. — El gasto de avaluación de la propiedad será de cuenta del Banco, en todos los préstamos que se otorguen con hipoteca de los predios rústicos o urbanos.

CONVERSIONES DE DEUDAS. — El Banco atiende las conversiones de deudas sin más costo para el interesado que el pago de intereses sobre los fondos que se anticipen, a razón de 8 o|o anual y 1|4 o|o de comisión sobre la venta o compra de bonos, cuando éstas se hagan por conducto de corredor de comercio.

Asimismo, los abogados del Banco suministran gratuitamente las indicaciones necesarias para el arreglo de los títulos de propiedad.

VENTA DE BONOS. — El Banco vende al público sus propios bonos al precio de plaza y sin recargo de comisión.

SALUSTIO BARROS O.,
Gerente.

COMPAÑIA SALITRERA "Perseverancia" de Antofagasta

JUNTA GENERAL

Se cita a los señores Accionistas de esta Compañía a Junta General Ordinaria para el Miércoles 28 de Abril en curso, a las 16 horas, en el local de la Compañía, calle Prat 231 (Valparaíso), a fin de darles cuenta de la Memoria y Balance de 1919.

El Registro de Transferencias de Acciones queda cerrado hasta el 28 de Abril inclusive.

EL DIRECTOR-GERENTE.

Valparaíso, Abril 15 de 1920.

38-A

Compañía Minera Domeyko

CITACION

De orden del Directorio, cito a los señores accionistas a una asamblea ordinaria, que se celebrará el Martes 27 de Abril, a las 3 P. M., con el objeto de darles a conocer la Memoria y Balance del último semestre.

De orden del Directorio, cito, igualmente, a los señores accionistas a una asamblea extraordinaria, que se celebrará a continuación de la anterior, con el objeto de reformar los Estatutos sociales y especialmente de que se pronuncien los señores accionistas acerca de un aumento de capital, requerido por el desarrollo de los negocios sociales, y que consiste:

1.o En elevar el capital social de $ 2.230.000, dividido en 466 mil acciones, a $ 4.750.000, dividido en 950,000 acciones, emitiendo, al efecto, 484,000 acciones de valor nominal de $ 5 cada una.

2.o En ofrecer 93,200 de esas acciones a los actuales accionistas, a razón de 2 por cada 10, al precio de $ 45 cada acción, pagadero dentro de treinta días siguientes al de la celebración de la asamblea.

3.o En autorizar al Directorio para que coloque el saldo de acciones de la emisión, al precio de $ 50 cada acción, pagadero dentro de los noventa días siguientes al de la celebración de la asamblea.

Ambas reuniones se realizarán en la Oficina de la Compañía, Bandera N.o 166.

El registro de accionistas permanecerá cerrado desde el 17 hasta el 28 de Abril, ambos inclusive.

Santiago, Abril 3 de 1920.

EL GERENTE

ASOCIACION — DE — Productores de Sa de Chile

Calle Prat 132, edificio del Londres y Río de la Pla Ltdo., tercer piso

Se avisa a los interes la compra de salitre, se recurrir a las Oficinas de la ciación de Productores tre de Chile, para la cu precios, fechas de entrega y más condiciones que estab contratos respectivos.

EL GEREN

SOCIEDAD EXPLOTADORA CAYLLOMA CONSOLIDA

ASAMBLEA GENERA

En cumplimiento del tículo 9 de los Estatutos tase a los accionistas a nión general ordinaria el Viernes 30 del pres a las 4 P. M., en el local la Bolsa Comercial, Bl 881, para darles cuenta la Memoria y Balance año 1919.

El Registro de Tra rencia de Acciones qu cerrado desde el 23 al 30 clusives.

Valparaíso, 19 de de 1920.

EL DIRECTORIO

Compañía Chilena de Salit

En conformidad al art 19 de los Estatutos, cita Junta General Ordinaria Accionistas de esta Comp para el 30 del presente m Abril, con el objeto de cuenta del Balance y Me ria correspondientes a las raciones del año 1919. La nión tendrá lugar en la Bo Comercial, Blanco No 88 las 3 de la tarde.

Queda cerrado el Registro Accionistas desde esta fe hasta el 30, inclusive.

EL DIRECTORI

Valparaíso, 21 de Abril 1920.

COMPAÑIA MINERA DE OR

Por acuerdo del Directorio vócase a junta general ord de accionistas para el Lune del presente, a las 3 P. M. su local, Compañía 1264, a pronunciarse sobre el Bala Memoria de las operacion rrespondientes al año 1919 registro de transferencias p necerá cerrado desde el 1 ta el 26 del presente, amb inclusive.

Santiago, 12 de Abril de 1

CARLOS BESA
Presidente

26-A

SOCIEDAD DE PETROLEO "ESPAÑA"

En conformidad al art. de los estatutos, cítase a ta general ordinaria de a nistas de esta Sociedad, el Jueves 29 del presente, el objeto de dar cuenta balance y memoria corres diente a las operaciones año 1919.

La reunión tendrá lugar la Bolsa Comercial, calle B co 881, a las 4 de la tard

Se previene a los señ accionistas que deben dep tar sus títulos de acc tres días antes de la reun en la oficina de la Socie calle Blanco N.o 853, Val raíso.

22 de Abril de 1920.

EL PRESIDENT

SOCIEDAD EMPRESA DE ESTAÑO DE AR

En conformidad con puesto en los Estatutos, los señores Accionistas General ordinaria, para ves 29 del presente, a la M., en las oficinas de la dad, Bandera N.o 60, con jeto de dar cuenta de la ria y Balance correspon al año 1919.

El Registro de Transf de Acciones permanecerá do desde esta fecha presente inclusive.

Santiago, 19 de Abril de

EL GERENT

Club de Máquinas de Escribir
"UNDERWOOD"
y Cajas de Fondos MAXIMO BASH

Santiago, 17 de Abril de 1920.

Señor Emilio Williams.—Casilla 196.—Talca.

Muy señor mío:

Confirmo a Ud. mi carta de fecha 5 del presente, en la cual le incluía Memorándum N.o 48,345, del Banco de Chile por la suma de $ 860.

Esta cantidad la liberó Ud. en los sorteos del Club N.o 1 de Máquinas de Escribir "UNDERWOOD" y Cajas de Fondos "MAXIMO BASH", de la suma de $ 880 que Ud. me envió con fecha 23 de Febrero del presente año, por el adelanto de una máquina "UNDERWOOD" del último modelo 5 N.o 1.264,277, que le remití el 19 del mismo mes.

Esta suma hube de devolvérsela, por haber tenido Ud. la suerte de salir favorecido su número (99) NOVENTA Y NUEVE, en el PRIMER sorteo, verificado el 26 de Marzo próximo pasado, ante el Notario don Mariano Melo Egaña.

Le agradeceré se sirva acusarme recibo y aprovecho la ocasión para suscribirme y quedar de Ud. muy Atto. y S. S.

(Fdo.).—**Samuel Waiss.—Bandera 76, Of. 3.**

San Fernando, 10 de Abril de 1920.

Señor Samuel Waiss.—Bandera 76, Of. 3.—Santiago.

Muy señor mío:

He recibido con toda oportunidad la máquina de escribir "UNDERWOOD", de último modelo 5 N.o 1.294,996 que me correspondió por haber salido favorecido mi número (83) OCHENTA Y TRES del CLUB N.o 1 al tercer sorteo, mediante el pago de ($ 60) SESENTA PESOS.

Tendré el mayor agrado en recomendar sus CLUBS entre mis relaciones, por estar convencido de la corrección con que Ud. procede y por las ventajas que ofrece el sistema de Clubs y ruego a Ud. se sirva inscribirme con el mismo número si estuviere disponible, en el Club N.o 3 que tiene Ud. en formación.

Saluda a Ud. muy atentamente su S. S.—(Fdo.)—**Nicolás Fuenzalida Riveros.**—Manuel Rodríguez 327.—Agente de CORREA y RIVEROS, de SANTIAGO.

Quedan pocos números disponibles en el CLUB N.o 2.

SAMUEL WAISS.

EL CONGRESO DE ARQUITECTURA DE MONTEVIDEO

LABOR DESARROLLADA POR LA DELEGACION CHILENA

Informe del Ministro señor Enrique Cuevas al Ministerio de Relaciones Exteriores

El Ministro de Chile en el Uruguay, señor Enrique Cuevas, ha informado al Gobierno, por intermedio del Ministerio de Relaciones Exteriores, acerca de la actuación de la Delegación Chilena al Congreso Pan-Americano de Arquitectura, celebrado últimamente en Montevideo.

En conformidad con acuerdos anteriores del Instituto de Arquitectos de Santiago, la Delegación presentó a la consideración del Congreso conclusiones sobre todos los demás oficiales.

El 1.o de Marzo se efectuó la sesión inaugural del Congreso, con asistencia del señor Presidente de la República.

Presidió este acto, el señor Ministro de Instrucción Pública, acompañado del señor Ministro de Industria, del Decano de la Facultad de Arquitectura y de todos los delegados oficiales de los Gobiernos americanos.

Fueron nombrados presidentes honorarios los presidentes de las Repúblicas americanas, que se hicieron representar en el Congreso, y vicepresidentes honorarios, los Ministros de Instrucción e Industria de esos mismos países y los presidentes de las asociaciones de arquitectos americanas.

La Delegación Chilena, dice el informe, presentó conclusiones sobre cada tema oficial, las cuales fueron casi en su totalidad favorablemente acogidas por el Congreso. En efecto, podía fácilmente establecerse que las conclusiones acordadas para cada tema han consultado los propósitos de la Delegación Chilena, con pequeñas modificaciones algunas, en otras la inclusión de las proposiciones, tal como fueron redactadas y presentadas por la Delegación.

Es satisfactorio dejar constancia, también, — agrega, — de que las conclusiones sobre el tema 8.o fueron aprobadas por aclamación en sesión plena del Congreso, lo que traduce el anhelo de crear una arquitectura propia para la América, y señala la conveniencia de establecer un intercambio de alumnos y profesores que fomente una estrecha vinculación.

SESION PREPARATORIA. — Se efectuó el día 1.o de Marzo, y en ella se procedió a elegir presidentes y vicepresidentes honorarios, en la forma ya indicada. Al finalizar, se dió lectura a una moción del señor R. Lerena, para erigir un monumento a Rodó, lo que dió lugar para que los delegados de diversos países exteriorizaran su adhesión a la idea.

El arquitecto Abel Gutiérrez A., se refirió a la honda influencia que había tenido en la cultura de la juventud americana la obra del pensador y maestro en el último cuarto de siglo, labor que en Chile era justamente estimada. Este discurso dió lugar a una merecida ovación.

SESION INAUGURAL. — Se efectuó el 1.o de Marzo, a las 6 de la tarde, con asistencia del Presidente de la República y otros altos dignatarios, como ya se dijo anteriormente. En esta ceremonia hizo uso de la palabra, a nombre de la Delegación Chilena, el arquitecto Onofre Montané, quien fué muy aplaudido.

1.a SESION PLENA. — Este acto público fué presidido por el presidente del Comité Organizador del Congreso, arquitecto Horacio Acosta y Lara, acompañado, entre otros, por los arquitectos chilenos señores González Cortés y Montané Urrejola. Se discutieron los temas 1.o, 4.o, 7.o y 8.o, que habían sido estudiados previamente por comisiones especiales.

En estas comisiones tomaron parte, como secretario del tema 1.o, el arquitecto Alfredo Vargas Stoller, y como presidente de la del tema 7.o, el arquitecto Abel Gutiérrez. Además, participaron en los debates los señores: Ricardo González C., Bernardo Morales, y Rodolfo Yenscke.

En el tema 4.o, don Abel Gutiérrez A., presentó un trabajo titulado "Habitaciones para Obreros y Empleados de los Ferrocarriles del Estado", que la Comisión Especial acordó publicar con el objeto de que sirviera de modelo y consulta a los demás países.

A continuación, el señor Gutiérrez usó extensamente de la palabra, dándo los fundamentos de sus conclusiones sobre el tema: "Habitaciones baratas, urbanas y rurales en América". Dió especial importancia a la acción que en su concepto correspondía a los Gobiernos, Municipalidades e instituciones privadas; en esta materia intervino también el señor Ricardo González C., quien ha tenido bajo su dirección las poblaciones Lo Ovalle y Graneros, en Chile.

Todas estas ideas fueron aplaudidas y aprobadas en 4 conclusiones que pertenecen al señor Gutiérrez.

En el tema 1.o, la Comisión aprobó una conclusión más extensa que la presentada por la Delegación Chilena; pero que incluía todas las observaciones formuladas por sus miembros.

La Comisión que estudió el tema 7.o, presidida por el arquitecto Abel Gutiérrez, aprobó como conclusión la presentada por los delegados chilenos, con ligeras modificaciones. En una Sub-Comisión para estudiar trabajos de arquitectura colonial, formó parte el señor Bernardo Morales. Respecto del tema 8.o, nos referimos al principio de este informe, y cuyas conclusiones fueron aprobadas sin ninguna modificación. Se aprobó también una indicación de don Abel Gutiérrez, recomendando el envío de arquitectos a Europa.

En esta primera sesión plena, se integraron las comisiones del Reglamento del Congreso con el arquitecto Rodolfo Yenscke.

2.a SESION PLENA. — Este acto público fué presidido por los mismos arquitectos que actuaron en la sesión anterior. Se leyeron las conclusiones presentadas por la Comisión que estudió el tema 2.o Tomó parte muy activa en la discusión el señor Abel Gutiérrez, quien dió informaciones acerca de los materiales de construcción usados en Chile, apoyándose ampliamente la resolución del Gobierno de Chile, de preferir el concreto armado como sistema de construcción en las obras públicas. En el tema 3.o, por diversas razones, los delegados se abstuvieron de pronunciarse. En el tema 5.o, fueron incluídas enteramente las conclusiones presentadas por la Delegación Chilena.

En el tema 6.o, respecto a la responsabilidad profesional del arquitecto, el Congreso aprobó las conclusiones de los delegados chilenos, introduciendo, sí, pequeñas modificaciones. De esta comisión formó parte el delegado chileno señor Yenscke.

Fué elegido presidente de la Comisión que estudió el tema 9.o, el arquitecto don Onofre Montané. Las conclusiones de este tema fueron aprobadas con ligeras modificaciones, participando en la discusión los señores González C., Abel Gutiérrez y Alfredo Vargas, en forma muy oportuna y eficaz.

SESION DE CLAUSURA. — En la sesión de clausura, se procedió a elegir la sede del próximo Congreso, resultando elegido Santiago de Chile, por 37 votos contra 23 por Buenos Aires y 1 por Asunción. A petición del arquitecto señor Squirró, representante de la Universidad de Pensilvania, el Congreso, por aclamación, designó a Santiago de Chile. El arquitecto Gutiérrez, agradeció, en conceptuosos términos, el honor que se dispensaba a nuestra patria.

EXPOSICION DE ARQUITECTURA. — El día 4 de Marzo se inauguró la Exposición de Arquitectura.

Aparte de la concurrencia de otros países se constituyeron en tres grandes secciones los planos presentados por las Universidades de Montevideo, de Santiago de Chile y de la Argentina.

De las impresiones recogidas, basta reproducir una sola, que, por ser de un profesional distinguido y Ministro de Obras Públicas de Uruguay, el señor Pitamiglio, reviste especial importancia: "La sección de Arquitectura de Chile, dijo el señor Pitamiglio, marca una escuela perfectamente definida, y considero de mi deber felicitar de una manera especial, en la Delegación Chilena, a todos los profesionales de su país".

JURADO. — El Comité Ejecutivo de la Exposición designó jurado para los trabajos presentados por los alumnos de la Universidad de Chile, a delegados extranjeros y a los arquitectos chilenos señores Bernardo Morales y Ricardo González C. Para la Universidad Católica se procedió en forma análoga, integrando el jurado el señor Manuel Cifuentes G.

Para conocer y discernir premios a los proyectos de arquitectos, se nombró un jurado internacional, alcanzando tal distinción los delegados chilenos señores Montané y González. Estando ya acordados los premios por los demás miembros del jurado y no habiendo concurrido a esta reunión previa los delegados chilenos, éstos hicieron después presente la conveniencia de esperar la llegada de todos los proyectos enviados al concurso antes de dar el fallo definitivo.

Los arquitectos señores Alfredo Vargas y González C., fueron designados también miembros de los jurados de Chile y de Uruguay.

El Lunes 5, la Delegación Chilena ofreció en el Parque Hotel un banquete para retribuir las atenciones recibidas. A él fueron invitados los señores Ministros de Instrucción y Obras Públicas del Uruguay. En este banquete hicieron uso de la palabra los señores Manuel Cifuentes G. y Montané Urrejola, quien hizo entrega de 2 albums que la Dirección de Obras Públicas de Chile había enviado a la Facultad de Arquitectura de Montevideo.

Automóvil para Fiestas

Se alquila uno nuevo, de 7 asientos, forma turismo.

MONEDA 1015

TELEFONO 1476

27-A

FRAZADAS
SOBRECAMAS

LUNES 26

Oportunidad digna de aprovecharse
Precios de Liquidación Unica

SOBRECAMAS en rico satín floreado, lindos colores, tamaños grandes.	$ 32.50
SOBRECAMAS en raso finísimo de hilo, colores preciosos, interior de lana, en tamaños grandes.	$ 43.50
SOBRECAMAS en raso finísimo de hilo, doble dibujo, orilla bordada, interior lana, en colores elegantes y tamaño grande. .	$ 49.00
SOBRECAMAS en "IRRADIER" riquísimo, lo más fino, en colores delicados y elegantes, tamaño grande.	$ 56.50
SOBRECAMAS en rico raso de seda por un lado y satín fino por otro, colores seleccionados. .	$ 73.50
FRAZADAS de algodón, clase muy buena en colores, tamaños grandes.	$ 14.70
FRAZADAS de lana, colores grises con guardas de color, en tamaño muy grande.	$ 19.80
FRAZADAS de lana blanca pura, con bonitas guardas de colores, tamaños grandes. . . .	$ 26.50
FRAZADAS de lana muy buena clase, en colores surtidos, tamaño grande.	$ 34.00
FRAZADAS españolas de lana finísima, blancas con variadas guardas de colores, en tamaños grandes.	$ 42.00
FRAZADAS de lana fina, en colores de alta fantasía con huinchas de seda en tamaño grande. . .	$ 57.50

Depósito de la Fábrica de Catres
DELICIAS Y AVENIDA ESPAÑA

Reglamentación del tráfico

La Alcaldía teniendo presente que la falta de reglamento de tráfico en las calles de Morandé y Teatinos, da ocasión a muchos accidentes.

Con fecha de ayer ha dictado el siguiente decreto:

1.o El tráfico de toda clase de vehículos por la calle de Morandé se hará, en lo sucesivo, de sur a norte y por la calle de Teatinos de norte a sur;

2.o Se prohibe el estacionamiento de vehículos en la calzada de la Avenida de las Delicias entre las calles de Teatinos y Amunátegui.

El Gran REMEDIO UNIVERSAL

Nitro Ozona, Lowe Weissflog, el único comprobado por medio de la radiografía que cura la tuberculosis (tisis). Pruebas a la vista. Afamado desde 1887. Cura radicalmente: cáncer, gangrenas, sífilis, enfermedades hígado, riñones, del estómago, pulmones, bronquitis, faringitis, asmas, hipertrofia, diabetes, albuminuria, reumatismo, hidropesía, obesidad, raquitismo, epilepsia, apoplegía, anemia, catarro intestinal, disentería, apendicitis, peritonitis, almorranas, fístulas, forúnculosis, heridas, úlceras, tumores, contusiones, quemaduras, picaduras venenosas, enfermedades piel, sangre, enfermedades secretas. Prodigioso en aneurisma, en enfermedades del corazón, cerebro, vista, espina dorsal, etc. Viruela, peste negra, hemorragia, peste bubónica, tifo, pestes y fiebres en general, son vencidas a las pocas horas con repetidos lavados intestinales y tomas. Igual tratamiento para demás enfermedades. Catecismo Nitro-Ozona, consúltelo todo enfermo, sea cual fuere el mal encontrará el medio seguro de sanar radicalmente. Remítolo gratis a quien lo pida.

LUIS LOWE

Casilla 882.—Teléfono 1830.—Claras 149.—Santiago.—Droguería Daube y Boticas principales.

El edificio del Regimiento Chacabuco

Se encuentran paralizadas las obras

En el Ministerio de Industria se ha recibido una nota del Jefe de la III División Militar, por la cual manifiesta que desde el 1.o de Enero del año en curso, se encuentran paralizados los trabajos de construcción del nuevo edificio que se levanta en Concepción para el Regimiento Chacabuco.

Hace presente que la acción del tiempo está deteriorando la parte construída, por cuyo motivo el Fisco sufrirá una pérdida considerable de dinero.

Termina pidiendo se proceda a la brevedad posible a reanudar las labores a fin de que la tropa cuente dentro de poco con un local higiénico.

Obras públicas

Contratistas que no cumplen

Durante este último tiempo la Dirección de Obras Públicas ha venido imponiéndose que diversos contratistas no ejecutan los trabajos que contratan con la rapidez debida.

Entre estos se encuentra el que ejecuta las obras del Instituto Agronómico y Escuela de Graneros.

Por considerar que todo esto perjudica al Fisco, ha acordado aplicar diversas medidas contra esos contratistas, empezándose por aplicar multas y la no concesión de prórrogas.

Los caminos en los Estados Unidos

Hemos tenido conocimiento que por el vapor "Cascada", procedente de Estados Unidos, que debe llegar a Valparaíso el 4 del mes entrante, llega una película en la cual, prácticamente, se demuestra el alto grado de perfeccionamiento a que se ha llegado en materia de caminos en los Estados Unidos.

LA PLAGA DE LOS CONEJOS

MEDIDAS PARA EXTIRPARLA

Con motivo de algunos estudios hechos por la Inspección de Bosques Pesca y Caza, y relacionados con las plantaciones de bosques, ha tenido oportunidad su jefe, don Ernesto Maldonado, de apreciar prácticamente los considerables perjuicios que causan en la región central del país y muy especialmente en las provincias de Santiago y O'Higgins, tanto en los cultivos agrícolas como en las plantaciones de árboles forestales, los conejos, que en forma de una verdadera plaga se han ido multiplicando libremente desde algunos años a esta parte.

Estos roedores que criados en domesticidad podrían aportar un considerable beneficio para la industria de la peletería, constituyen a juicio del señor Maldonado, hoy por hoy, una amenaza considerable a la agricultura, siendo por esta causa indispensable dictar algunas medidas que fomenten la caza, a fin de limitar, dentro de lo posible, la multiplicación de estos animales.

A juicio del señor Maldonado, se debería primar la piel del conejo en una suma equivalente al valor del proyectil empleado en su caza, con lo cual el cazador tendría ya libre de todo gravámen el valor que actualmente tiene la piel y la carne del animal cazado.

Sin perjuicio de esta medida, se podría también intentar, como se ha hecho en los Estados Unidos de Norte América, para combatir el desarrollo de las viscachas en libertad, el empleo de algunas substancias asfixiantes, tal como el sulfuro de carbono, por ejemplo.

El servicio de policía sanitaria vegetal, podría emprender alguna campaña a este respecto contando, como cuenta, con personal y material operatorio, bastando sólo que el Ministerio de Industria dedicara para este objeto alguna suma de dinero que podría desde luego ser distraída de las entradas del servicio [illegible] de la Inspección.

El señor Maldonado ha sometido estas ideas a la consideración del Ministerio de Industria.

Club de Estudiantes

AHUMADA 73

Almuerzo o comida .	$ 2.00
Pensión mensual . .	85.00
Abono a 65 comidas duración 45 días,	95.00
Desayuno u onces .	0.[illegible]

Servicio de billares, cantina, peluquería, etc., con descuento de 50 por ciento menos que los precios corrientes.

MEDIAS DE SEDA A $ 9.50 PAR

COLORES CAFE, PLOMO, AZUL MARINO, BLANCAS Y NEGRAS

Bufandas de lana en distintos colores y formas.
Abriguitos de lana para guaguas y niñitas.
Capas de Moletón de lana y lana de los Pirineos.
Toallas esmaltadas, gran novedad.
Blusas de Franela y Moletón para Señoras.
Lana inglesa para tejer a $ 3.95 la madeja.
Ropa blanca fina nacional e importada para señoras, niñitos y guaguas. Precios excepcionales.

LA CASA IDEAL DE LOS NOVIOS — 207 - Estado - 207

LÁPICES VENUS

El "VENUS" de fama Universal es la BASE DE COMPARACIÓN

17 Grados en Negro; 2 de Copiar; Mediano y Duro

LÁPICES VELVET

(Banda Azul)
Considerado el mejor lápiz comercial

American Lead Pencil Co.
Nueva York, E. U. de A.

REPRESENTANTE:

E. E. WRIGHT

MORANDE 342-346
Teléfono Inglés 432
Casilla 1837

TRIGO FALLO

compro cualquiera cantidad. Ofertas con muestra, a Casilla 1941, Santiago.

2319-26-A.

En nuestro departamento de Artículos para caballeros exhibimos un variado surtido de GUANTES, CORBATAS, ROPA INTERIOR DE LANA, PARAGUAS. Importación exclusiva inglesa.

Sombreros de paño fieltro, modelos recién recibidos, colores de alta novedad, precios de gran réclame.

$ 45.- $ 39.- $ 29.-

Casa Muzard

¡PIANOS!

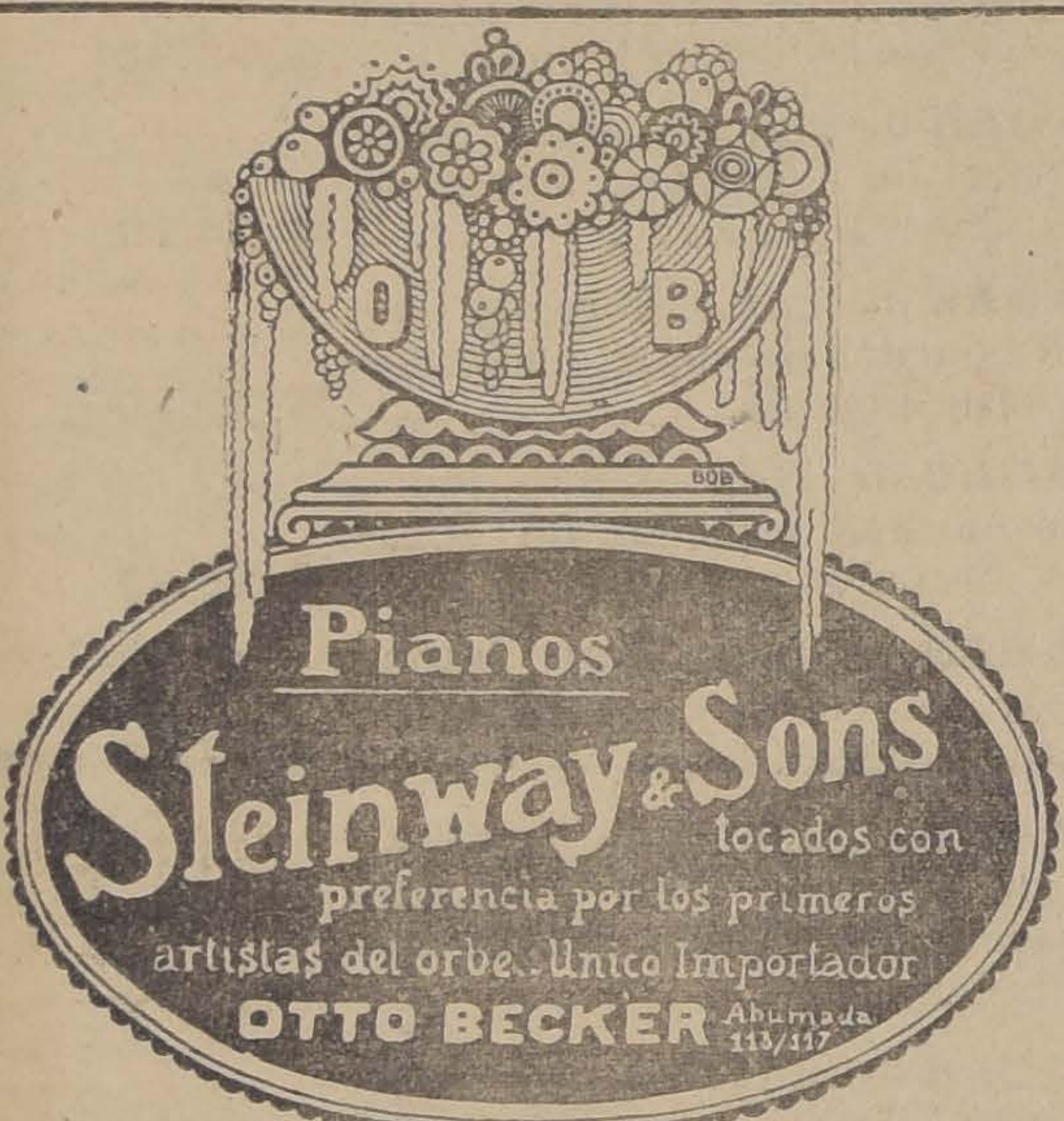

O
B
BOB
Pianos
Steinway & Sons
tocados con preferencia por los primeros artistas del orbe. Unico Importador
OTTO BECKER Ahumada 113/117

Steinway & Sons

Triunfando desde 60 años en todas partes del mundo

Unico Importador
PARA CHILE

OTTO BECKER Representantes en todas partes de la República.

Como una Barra

Cuando la sangre está cargada de ácido úrico y de residuos nocivos, la molestia circulatoria que deriva de este estado occasiona graves complicaciones. Al principio, aparecen dolores y neuralgias de la cara, acompañados de vahidos y mareos. El paciente tiene la impresión de que esa barra le atraviesa la cabeza. Despues, sobrevienen los desórdenes del corazón, la opresión, las palpitaciones, el enfisema, el infarto u obstrucción de las venas (várices, úlceras, varicosas, almorranas), la congestión del cerebro. En las mujeres, las reglas son irregulares y dolorosas. La salud está gravemente comprometida. Hay que volver a efectuar inmediatamente la cura de

Depurativo Richelet

con objeto de eliminar rápidamente los elementos morbosos, los residuos y toxinas que pueda ocultar el organismo, y con objeto, asimismo, de accelerar la nutrición, renovar la sangre y descongestionar los órganos enfermos.

Cada frasco va acompañado de un folleto explicativo. En todas las buenas farmacias. Laboratorio L. Richelet, de Sedán, 6, rue de Belfort, Bayonne (Francia).

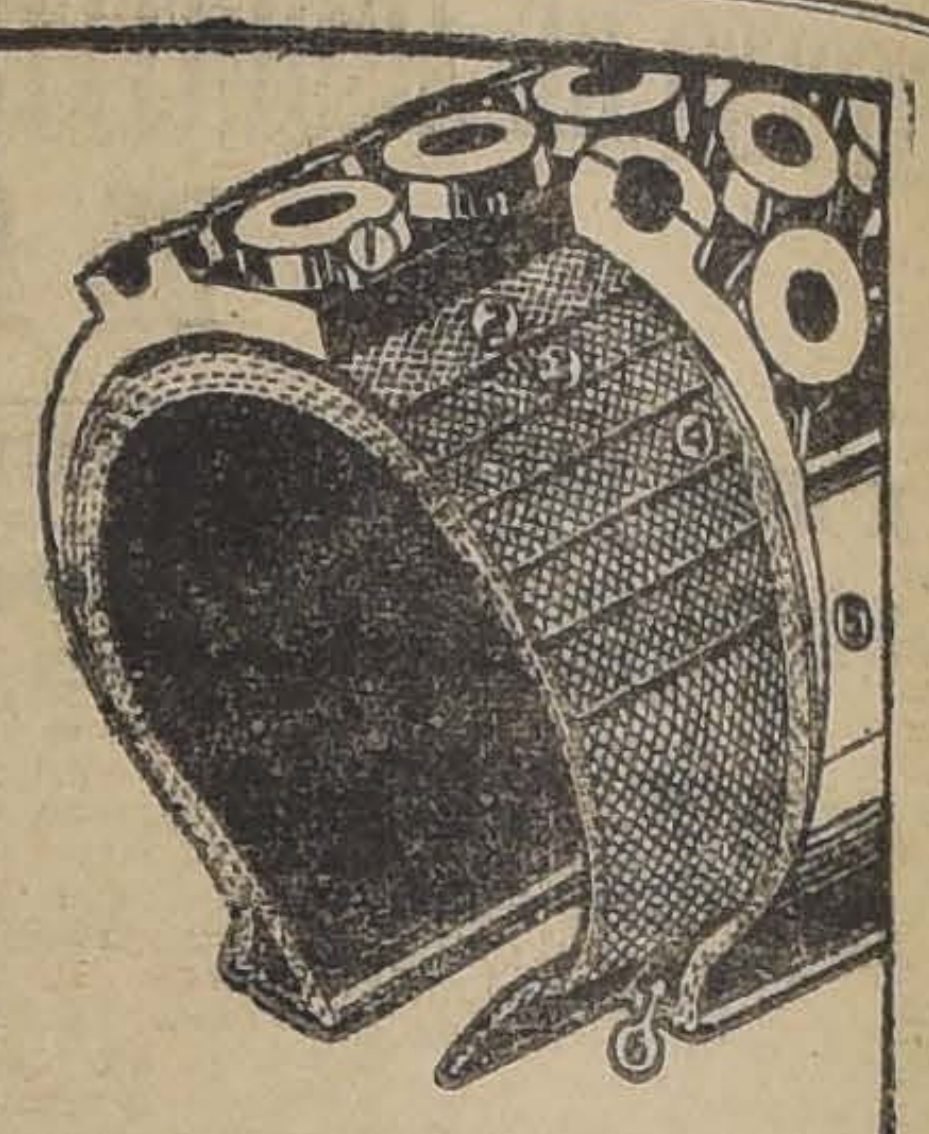

VACUUM CUP

Examine este forro y podrá apreciar por su estructura que es verdaderamente el neumático que Ud. necesita.

IMPORTADORES

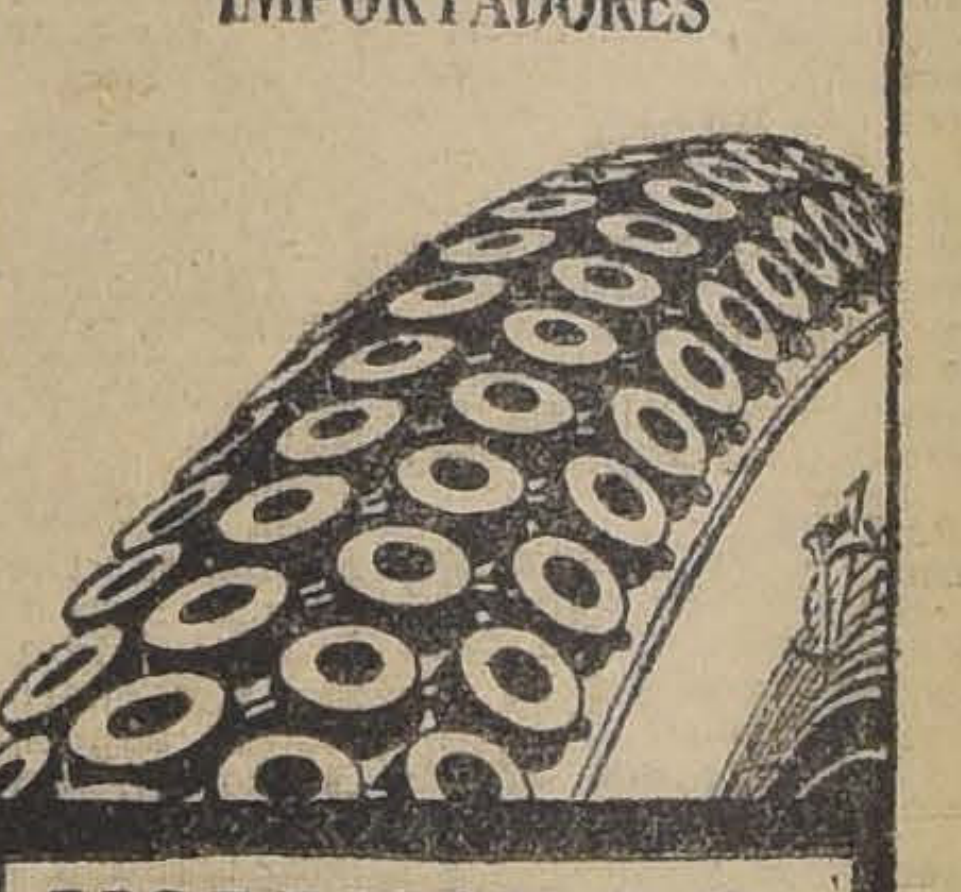

MORRISON & Co.
AHUMADA 65-77
Casilla 212
SANTIAGO

El uso diario de la

Sal Yodada Mejorada PAULIAC

LAXATIVA, DEPURATIVA, DECONGESTIONANTE

asegura el funcionamiento regular y normal de todos los órganos de la **Digestión** y de la **Circulación.**

Merced a su empleo los trastornos del **HÍGADO** o de la **VEJIGA (Litiasis biliaria, Arenilla)**, todos los accidentes debidos al exceso de **ÁCIDO ÚRICO (Gota, Reumatismo)** son evitados.

Las **Digestiones** son regulares; el **Diabetes**, la **Obesidad** y todos sus inconvenientes, la **Constipación**, las **Almorranas**, se evitan o se curan.

La sangre circulando libremente en tejidos no engrasados o endurecidos, se evitan la **Arterioesclerosis**, y las **Enfermedades de la Piel** debidas a una sangre viciada o ácida.

Gracias a la pureza de sus componentes y **a la ausencia de cloruro de sodio**, la SAL YODADA MEJORADA PAULIAC jamás produce irritación de la mucosa intestinal, como sucede muy a menudo con preparaciones similares.

DE VENTA EN LAS BOTICAS Y DROGUERIAS

Laboratorios del Dr LANGLAIS-THIERRY. 26, Rue du Pont-Louis-Philippe, Paris.
RAYMOND COLLIERE, Agente para CHILE Santo Domingo 1277 SANTIAGO

PATENTES DE INVENCION

Al Ministerio de Industria se ha presentado:

Don **JOSE GUASCH Y GALBAS**, de Barcelona, pidiendo patente de invención para "Un gasójeno de gas de leña, de combustión invertida".

28-A

El señor **MORRIS HUNT BENNETT**, pidiendo patente de invención para "Mejoras en hornos eléctricos para fundir minerales, especialmente del grupo no ferroso".

28-A

El señor **SIMON AGRAMANT**, de Boston, pidiendo patente de invención para "Mejoras en relojes marcadores y sellos adaptables a aparatos de sellar y fechar, que marcan el minuto, la hora, el día, el mes y el año".

28-A

El señor **GILBERT S. VERNAM**, de New York, pidiendo patente de invención para "Un sistema de señales y transmisiones de mensajes telegráficos secretos".

28-A

La **MARCONI'S WIRELESS TELEGRAPH COMPANY LIMITED**, de Londres, pidiendo patente de invención para "Mejoras en sistemas busca-direcciones para telegrafía inalámbrica, en las que se emplean antenas de lazo cerrado, una inductancia máxima entre las bovinas y un condensador regulable".

25-A

El señor **EMIL ERNEST NOVOTNY**, de Estados Unidos, pidiendo patente de invención para "Un material plástico que se adapta a moldearse para preparar diversos artículos y especialmente planchas impresoras".

23-A.

La Sociedad **ELECTRO INDUSTRIE E. G.**, de Zurich, Suiza, pidiendo patente de invención para "Una lámpara eléctrica de bolsillo".

29-A.

Don **ARISTIDES RIVANO**, pidiendo patente de invención para "Una turbina hidráulica autorreguladora".

29-A.

Don **VICENTE VALDIVIA URBINA**, pidiendo patente de invención para "Una nueva aplicación de la uva, empleándola directamente en la fabricación de ácido tartárico cristalizado".

29-A.

Don **ANTONIO 2.o GARRIDO**, pidiendo patente de invención para "Una máquina de nuevo tipo, para producir fuerza hidráulica".

Se da este aviso para los efectos de las disposiciones reglamentarias correspondientes.

29-A.

EL JEFE DE LA OFICINA DE PATENTES DE INVENCION

AJI

Y

PIMENTON
EN VAINA
TAMBIEN
ALMENDRAS DULCES

Compramos pequeñas y grandes partidas pagando mejores precios

Fratelli Castagneto

CONCURSO

Cítase a un concurso de planos para la construcción de

Restaurant en el Parque San Cristób

Bases y antecedentes en la Intendencia de Santiago.

Se recibirán los trabajos hasta el 1.o de Marzo del presente año. Primer premio: $ 1,000; segundo premio: $

La Comisión de Ornato del Cerro San Cristób

FABRICA DE PUERTAS, VENTANAS, GALERIAS
PERSIANAS DE TODAS CLASES

GRAN EXISTENCIA PARA ENTREGA INMEDIATA, OFRE

LA REPUBLICA

Desvío, Barraca y Fábrica: República 7
Esquina Domeyko

Puertas una hoja tablero y ½ cuerpo, desde . . . . $

10,000 Listones para parquets, zócalo, piso y cielo.

Carpinteros: Completo surtido en batientes, palmeta, pilillos y molduras. Correderas para mesas, escopleadura persianas.

EN TORNEOS: Completo surtido en patas para m balaustros de escalas, mangos para plumeros y se hace clase de trabajos.

Compro Alamo, Raulí, Laurel, Roble, Lingue, al tado.

Casilla 3081 :-: Teléfono Inglés 182, Parque

MANUEL ESCOBEDO M.

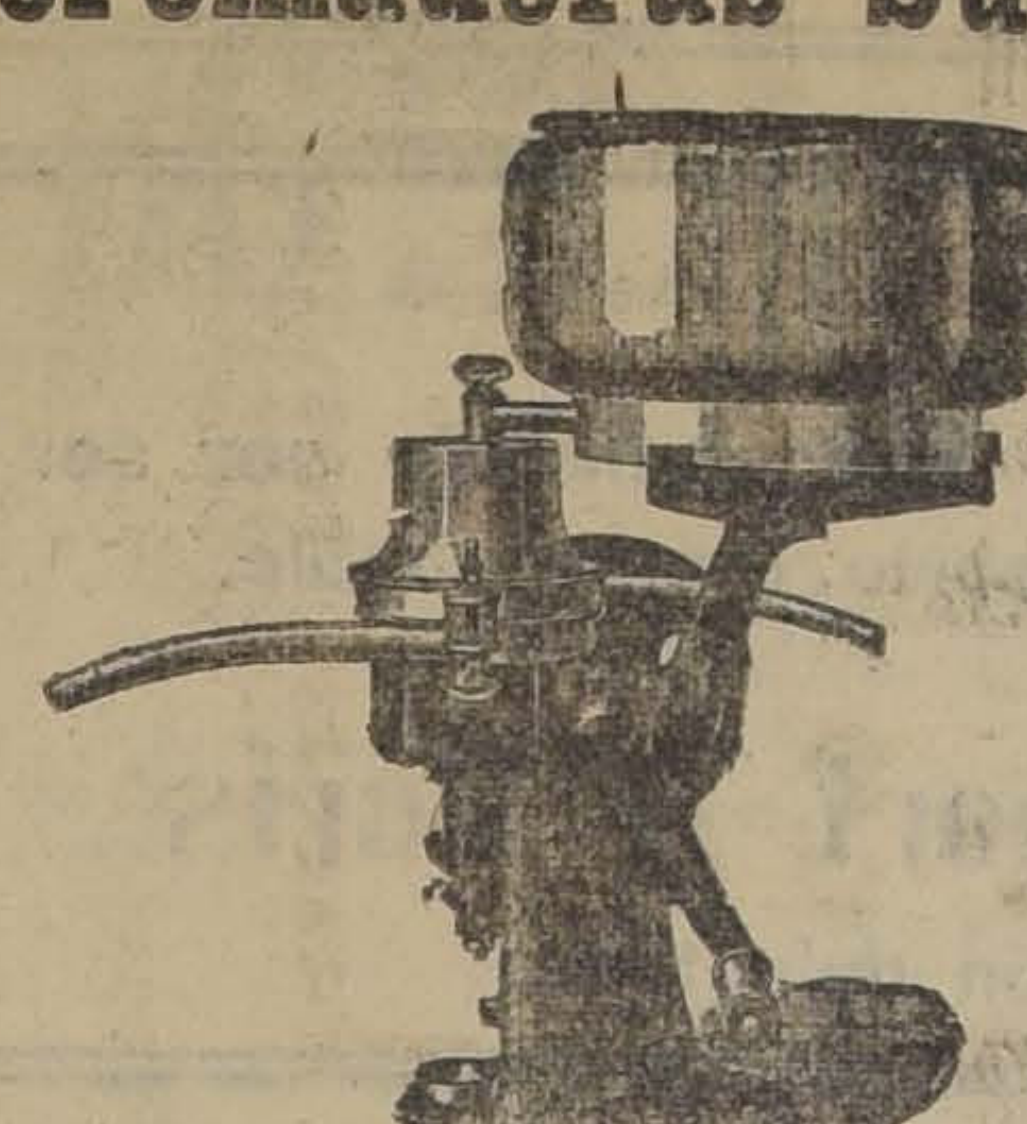

Descremadoras Suecas

DALIA

ANGELUS

LAS MAS MODERNAS, PERFECTAS Y SENCILLAS
Unicos importadores:
COMPAÑIA TRANSMARINA DE CHILE
ESTADO 32 (2.o piso) :-: CASILLA 1838 :-: SANTIAGO
Casilla 1482: VALPARAISO :-: Casilla E.: COQUIMBO

ESTUDIOS EN LOS ESTADOS UNIDOS

FACILIDADES PARA JOVENES CHILENOS

El Director de la Escuela Normal "José A. Núñez", don M. Salas Marchán, ha recibido la siguiente comunicación de la sección de Educación de la Unión Panamericana, de Washington:

"Ofrecimientos especiales de las Escuelas Normales de los Estados Unidos, hechos a los estudiantes latino-americanos, por medio de la Sección de Educación de la Unión Panamericana.

Cada uno de los Estados de los Estados Unidos de América, posee Escuelas Normales coeducacionales para la formación de maestros de enseñanza primaria, de escuelas rurales, agricultura, artes y oficios, trabajos manuales, artes domésticas, jardines de la infancia, y en muchos casos hay cursos avanzados para los profesores de segunda enseñanza.

La duración de los cursos es de uno a 4 años.

Las Escuelas Normales que se citan a continuación, ofrecen ciertas facilidades a los estudiantes de la América Latina. Para ingresar, el solicitante debe haber terminado en su país la instrucción secundaria o la normal, tener alguna práctica en la enseñanza y conocer el idioma inglés lo suficiente para hacer sus estudios satisfactoriamente.

El año lectivo de los Estados Unidos, con excepción de California, principia a mediados de Setiembre y termina a mediados de Junio, y en California de Agosto a mediados de Mayo. Durante los meses de Julio y Agosto se establecerán escuelas especiales para impartir a los maestros un curso intenso en Inglés.

Illinois State Normal University, Normal, Illinois. — Ofrece instrucción gratuita a 12 o más estudiantes latino americanos. Puede suministrarles trabajo en la biblioteca y en el dormitorio con el objeto de que ganen en parte sus gastos. Los gastos (cuarto, comida y lavado), oscilan entre $ 6 y $ 8 por semana.

Southern Illinois State Normal University, Carbondale, Illinois. — Ofrece las mismas facilidades que la anterior, pero sin determinar el número de estudiantes que serán recibidos.

Kansas State Normal School, Emporia, Kansas. — Enseñanza gratuita, pero todos los estudiantes están en la obligación de pagar anualmente $ 7. ($ 1 para el hospital y $ 6 por otros derechos). — Sin embargo, en casos excepcionales se dispensará el pago de los $ 6. — Muchos de los estudiantes de la Escuela ganan total o parcialmente sus gastos trabajando en ella o en lugares vecinos. El Director ofrece estas mismas facilidades a los estudiantes latino-americanos, a quienes se concederán algunas clases de castellano.

State Normal School, Natchitoches, Louisiana. — Ofrece dos becas para estudiantes graduados de las Escuelas secundarias o normales, (no se requiere haber tenido práctica): una para hombre y otra para señorita, o ambas para señoritas.

El ofrecimiento comprende: 1) enseñanza gratuita en todos los departamentos de la Escuela; 2) dispensa del pago de todo derecho escolar; 3) libre uso de libros mediante un depósito de $ 3. La manutención y el alojamiento se calculan a razón de $ 17.50 por mes de 4 semanas. La Escuela facilitará los medios para que el estudiante gane esta suma prestando sus servicios en el comedor, biblioteca, etc. El lavado se calcula a razón de $ 2.50 mensual, que el alumno debe pagar en efectivo. Se conceden estas becas a título de cange, siempre que una Escuela Normal de la América Latina haga iguales concesiones a un estudiante que señale la de Natchitoches. Se exige que se avise a dicha Escuela con 3 meses de anticipación la salida de los estudiantes que vengan a ella.

State Normal School, Fredonia, New York. — Concede instrucción gratuita y libros de texto a cualquier estudiante latino-americano. Será fácil a los estudiantes obtener un trabajo que puedan desempeñar durante las horas que el estudio les deje libres.

Southern State School, Weatherford, Oklahoma. Concede instrucción gratuita. Los gastos de cuarto y comida para estudiantes son de $ 5.50 a $ 7 a la semana.

Winthrop Normal and Industrial College, Rock Hill, South Carolina. —Durante los últimos 4 años el colegio ha recibido estudiantes de Chile, actualmente hay uno, a quien se han encomendado algunas clases de castellano. La remuneración ofrecida cubre los gastos. Se continuará y extenderá este servicio.

The Northern Normal an Industrial School, Aberdeen, South Dakota. — Se exonerará a los estudiantes latino-americanos del pago de los derechos de matrícula, laboratorio, etc. Los gastos durante las 36 semanas del curso lectivo son de $ 180 a $ 200. Existen facilidades para que el estudiante gane con qué pagar parte de los gastos. Se encomendarán las clases de castellano a uno de los estudiantes latino-americanos, a quien se le pagará, además de sus gastos, un pequeño sueldo.

State Normal School, Stevens Point, Wisconsin. — Muchos de los estudiantes ganan para pagar total o parcialmente sus gastos de vida. Se darán esas mismas facilidades a 10 o 12 estudiantes latino-americanos.

State Normal School, Whitewater, Wisconsin. Podrá recibir 3 o 4 estudiantes en Setiembre. Ofrece instrucción gratuita y facilidades para ganar parte de los gastos, los cuales son de $ 8 a 8.50 por semana.

Las solicitudes para el ingreso en cualquiera de las instituciones arriba mencionadas, deben hacerse por medio de la Sección Educación de la Unión Panamericana, enviando una relación completa de los estudios secundarios o normales, o ambos, que se hayan hecho.

Se hace notar que estos ofrecimientos son para personas que deseen hacer sus estudios trabajando para ayudarse a sufragar los gastos.

Dr PEYROULX Dentista
. . llcias 251

Liga Contra la Tuberculosis

Sesión de Directorio

El Directorio de esta institución celebró sesión bajo la presidencia del Dr. Emilio Aldunate.

El Dr. Aldunate recordó al Directorio la necesidad de iniciar lo más pronto posible las conferencias de propaganda que están acordadas para este año. En vista de esto se acordó solicitar el concurso del Dr. Ernesto Soza para que en el curso del próximo mes de Mayo dicte la primera de estas conferencias en el salón de la Universidad.

El señor Alfonso hizo entrega a la secretaría de un inventario de los bienes muebles existentes en el Parque de Salud de San José de Maipo.

Se dió cuenta de que la Compañía de Seguros La Nacional obsequió 12 metros de reja para el Asilo Marítimo de Cartagena.

Quedaron aceptados como socios perpetuos, con la cuota de $ 150 cada uno, el Dr. Juan de la Cruz Villaseca y señora Rosa Mujica de Villaseca, presentados por el señor Aldunate; la señora Dorotea Rivera de Saavedra, presentada por la señorita Laura Tupper; el señor Domingo Ruiz Tagle, presentado por M. Belloni; y el señor Pedro Mercanolino, presentado por el señor E. Migler. Como socio activo quedó aceptado el señor Ulrich Edmundo Stuzkyca, presentado por la señora Rosa Stuzkyca, con la cuota de $ 12 anuales.

Entre Bélgica y Chile

Intercambio de los censos que se hagan en ambos países

Dimos cuenta no hace muchos días, de las gestiones practicadas entre el Ministro de Justicia y el Ministro de Bélgica, señor Héctor Charmanne, para establecer un intercambio de ciertas publicaciones oficiales que se editan en aquella nación y en Chile.

Recientemente se ha firmado entre el representante de Bélgica y el Ministro de Relaciones Exteriores, una nueva Convención según la cual los dos Gobiernos contratantes se remitirán recíprocamente, y sin gasto alguno, todos los datos relacionados con los censos que se hagan en cada país.

Esta Convención principiará a regir desde el 1.o de Julio próximo.

Defunciones

Abril 24. — Rosa Maturana, de 1 año; María Gutiérrez de 1, Alfredo Troncoso de 2, Carmen González de 80, Luis Covarrubias de 60, Bartolomé Ruiz de 48, Rosa Ibarra de 60, Celinda Navarrete de 17, Julia Alderete de 16, Apolinario Valdés de 30, Pilar Araneda de 32, Luis Fleck de 44, Carmen Cañete de 30, Fidelisa Rivera de 23, María Alfaro de 90, Manuel Flores de 36, Cesáreo Espinoza de 56, Carmen Sánchez de 60, Abelardo Venegas de 56, y seis menores de un año.

Dr. GIANELLI
21 DE MAYO 562
Especialidad en Sífilis, piel, vías urinarias.
Consultas de 2 a 6.
Estudios en Europa

Dr. GIANANI
ESPECIALIDAD ENFERMEDADES PULMONARES
Medicina interna en general. Sífilis. Consultas 3 a 5. Teléfono No. 1633. Teatinos 564.

Papas
AMARILLAS DE GUARDA
Ofrecemos partidas de 20 a 500 sacos puestas en estación o a domicilio.
LEFEVRE Y MIRANDA
Morandé 320 - Casilla 11
Teléfono Inglés 1711
2364-25-a

EDUCACION

EDUCACIONISTA QUE CUMPLE 30 AÑOS DE LABOR EN EL MAGISTERIO PRIMARIO

Publicamos el retrato de la señorita Brigida Walker, distinguida educacionista, que cumple en esta fecha treinta años de intensa y fructífera labor en el magisterio primario.

La señorita Walker es actualmente Directora de la Escuela Normal de Preceptoras N.o 1 de Santiago, establecimiento a que ha consagrado los mejores esfuerzos de su talento pedagógico y los mejores años de su vida.

Srta. BRIGIDA WALKER

La Escuela Normal de Preceptoras N.o 1 debe gran parte de su eficiencia a la señorita Walker, bajo cuya responsabilidad y dirección se han formado distinguidas y numerosas profesoras del magisterio primario.

Insertamos en seguida los rasgos biográficos de la señorita Walker:

Nació en Copiapó en 1863. Fueron sus padres el ingeniero mecánico don Juan Walker Fleming, natural del Estado de Ohío, en la República Americana del Norte, y doña Rosario Guerra de la Huerta.

Cursó sus estudios en las escuelas públicas de Valparaíso, cuando el Gobierno no había aún fundado los liceos para niñas. En 1878, por viaje de su padre a Estados Unidos, donde lo sorprendió la muerte, la señorita Walker tuvo que ganarse la vida y la de los suyos, y fué llamada a ocupar el cargo de primera profesora del colegio de Mme. Cleret, el primero en su género entre los establecimientos destinados a la educación femenina de aquel puerto.

En 1886, cuando empezaba a realizarse — por profesores alemanes contratados, — la reorganización de la enseñanza primaria y normal, don José Abelardo Núñez y don Eduardo de la Barra, que habían tenido oportunidad de conocer de cerca las dotes de educadora de la señorita Walker, la convencieron de que debía graduarse de maestra en los nuevos métodos. Ingresó a la Normal de Santiago como alumna del **primer curso alemán,** como lo llamaron sus organizadoras. Alumna distinguida, mereció el respeto y la consideración de sus maestras y compañeras de estudios, por lo que se la nombró inspectora honoraria de su curso, y se le confiaron las clases de Historia Sagrada y Caligrafía de los cursos inferiores y los repasos finales de pedagogía de sus compañeras de sección.

Terminados sus estudios en 1889, recibió el diploma de normalista, con el número uno y el voto general **muy bueno,** con distinción. En Marzo del año siguiente empezaba sus lecciones de maestra en el mismo establecimiento que acababa de graduarla. En 1891, era nombrada regente de la Escuela de Práctica, anexa a la Normal, y se le confiaba la preparación metodológica de las normalistas.

En 1903, por fallecimiento de la señorita Schaefer, segunda directora de la Normal Reformada, el Supremo Gobieron entregó la Dirección de este plantel de enseñanza a la señorita Walker, puesto que ocupa hace diez y siete años.

Fuera de las numerosas conferencias pedagógicas con que la señorita Walker ha contribuido al progreso y difusión de la enseñanza primaria, hay que mencionar algunas de sus obras, entre las que figuran "Pedagogía y Metodología para el uso de las Escuelas Normales" (traducción del francés), aprobada por el Supremo Gobierno y adoptada como texto en los institutos normales; "Lecciones de Moral", para el primer grado, y "Lecciones de Educación Cívica", para el segundo grado de la Escuela Primaria.

ESCUELAS DIURNA Y NOCTURNA "SALVADOR SANFUENTES".— Continúa abierta la matrícula en estas dos escuelas.

Se recomienda a los padres de familia la pronta inscripción de sus hijos, antes de que se entere el número indicado por la capacidad de la escuela.

Igual recomendación se hace a los empleados y obreros del barrio de la escuela, que, como se sabe, está situada en Catedral esquina de Matucana.

CURSOS GRATUITOS DE INGLES, DIBUJO INDUSTRIAL Y COMERCIO. — En pocos días más quedará cerrada la matrícula de estos cursos, que funcionarán en la Escuela Salvador Sanfuentes, anexos a la nocturna.

Los jóvenes que deseen inscribirse en los dos primeros, — porque el último, el de comercio, está ya completo, — deben apresurarse a hacerlo.

En la semana próxima se contratarán los profesores y empezarán las clases.

CURSOS DE DIBUJO.— De acuerdo con la autorización concedida por el Ministerio de Instrucción Pública, la Inspección General de Instrucción Primaria ha organizado cursos de perfeccionamiento de dibujo para los maestros de Santiago, a cargo del profesor señor Antonio Vidal E., los cuales se efectuarán en la siguiente forma:

1.er Distrito. — El personal perteneciente a este Distrito acudirá a recibir sus lecciones el Miércoles próximo, a las 9 1|2 A. M., local de la Escuela Anexa a la Normal N.o 2.

2.o Distrito. — Funcionará el Martes, a la 1 1|2 P. M., en el local de la Escuela Salvador Sanfuentes.

3.er Distrito.—Funcionará el Miércoles a la 1 1|2 P. M., en el local de la Escuela Federico Errázuriz.

4.o Distrito. — Funcionará el Martes, a las 9 1|2 A. M., en el local de la Escuela Normal No. 3.

ESCUELA PRIMARIA INDUSTRIAL N.o 1. Avenida Vicuña Mackenna 1004. — Se avisa a los alumnos matriculados en los talleres de carpintería, mecánica y electricidad, asistan a una reunión el Lunes 26, a las 8 de la noche en el local de la Avenida Vicuña Mackenna 1004, para tratar del horario de clases y distribución de herramientas.

EJERCITO Y ARMADA

PROFESORES DE LA ESCUELA NAVAL.— El Ministerio de Marina ha expedido un decreto por el cual se nombra profesores de la Escuela Naval, el las asignaturas que se indican a los siguientes señores:

Edgardo von Schroeders, de torpedos, 5.o año; Alberto Barbosa, artillería, 3er. curso A. y B. y 4.o curso; Armando Mora, Geografía Física y Meteorología, 5.o curso y Física, 4.o curso; Jorge Fernández, Hidrografía y Dibujo Hidrográfico; Juan Garken, Electricidad, 5.o curso; Raul Polanco, Geometría, 2.o curso e Historia Natural, 3er. curso A. y B.; y Manuel León, Geometría 2.o curso.

ESCUELA DE AVIACION.— Dimos cuenta de la visita que la semana última practicó a la Escuela de Aeronáutica Militar el Ministro de Guerra, señor don Régulo Valenzuela.

En esta visita el Ministro se impuso de todas las deficiencias de ese plantel de enseñanza militar y especialmente de lo que se relaciona con la cancha de aterrizajes del establecimiento.

Con el objeto de que los trabajos de reparación se lleven a cabo con más rapidez y economía, el Ministro ha decretado que el Comando de la II División ordene el envío de 10 parejas de caballos a la Escuela, con sus conductores y atalajes, para que sean ocupados en aquella obra.

RETIRO.— Se ha concedido su retiro de la Escuela de Ingenieros de la Armada, por motivos de salud, al cadete don Diógenes Alzola Pérez.

ESCUELA NAVAL.— Al cadete de la Escuela Naval señor Enrique Bañados Rojas, se le ha concedido su retiro por salud.

CADETE PENSIONISTA. —Cadete pensionista de la Escuela Naval se ha nombrado al señor Mario Geiger Stahr.

REPARACION DE CUARTELES. —Se ha autorizado la inversión de 20 mil pesos en atender a la ejecución de algunos trabajos de reparación del Regimiento Cazadores N.o 2 y 15 mil en el del Regimiento Maturana N.o 5.

MATADERO MILITAR. — Para continuar los trabajos de construcción del Matadero Militar, se ha autorizado la inversión de $ 5,000.

DIRECCION DEL MATERIAL DE GUERRA.— Contra-maestre del taller de Mecánica de la Dirección del Material de Guerra, se nombró al señor Narciso Osorio.

REGIMIENTO MAIPO.— Para que atienda a la instalación de un pelotón de ametralladoras el Comando del Regimiento Maipo N.o 2 ha sido autorizado para que invierta 5 mil pesos.

CLUB MILITAR.— Se ha mandado pagar al Club Militar la subvención anual de $ 9,000.

PRESENTACIONES.— En la mañana de ayer se presentaron a la Comandancia General de Armas, los comandantes señores Francisco Lagreze y Carlos Ibabaca, que regresan a sus guarniciones.

SE LE NECESITA.— En la Comandancia General de Armas se necesita al cabo 2.o del Regimiento Llanquihue, Manuel Torres.

BATALLON MAGALLANES. —El Ministerio de Guerra ha designado al teniente 2.o señor Zorobabel Villablanca, para que proceda a contratar en esta capital, sargentos, cabos y soldados, con el objeto de completar el efectivo de la nueva compañía que se ha creado en el Batallón Magallanes, de guarnición en Punta Arenas.

Los interesados podrán dirigirse, de 9 a 11 de la mañana y de 4 a 7 de la tarde, a calle Franklin N.o 870.

VIDA ESTUDIANTIL

CENTRO LICEO DE APLICACION. —Escuela Nocturna "J. E. Schneider".— Se nos pide hagamos presente a los obreros que en esta semana se iniciarán las clases de dibujo.

La matrícula continuará abierta diariamente de 8 a 10 P. M., en su local San Miguel N.o 29. En algunos días más se iniciará el curso gratuito de Contabilidad.

Además, se nos ruega citemos a consejo de profesores para mañana Lunes a las 9.45 P. M., en San Miguel número 29.

CENTRO DE ESTUDIANTES DE ARQUITECTURA DE LA UNIVERSIDAD DE CHILE.— Cítase a asamblea general para el día Martes 27 a las 9 P. M.

Tabla:

Reforma de estatutos;

Creación de la Facultad de Arquitectura;

Nombramiento de la Comisión de Sport y Excursiones;

Nombramiento de la Comisión de Compra y Venta;

Nombramiento de la Comisión de Conferencias y Publicaciones.

Se recomienda la asistencia.

CENTRO DE ESTUDIANTES DE INGLES ANDREW CARNEGIE.— Con agrado ha visto el directorio de esta institución que no son pocos los jóvenes que aspiran por todos los medios posibles instruirse para ser en el futuro útiles a su familia y también a su patria.

Los cursos de este Centro están funcionando con toda regularidad, y adviértese a los jóvenes socios no faltar a clase para que aprovechen toda la labor que desarrollan los señores profesores en bien de los jóvenes que se preparan para tener en el porvenir una posición holgada a costas de sus mismos sacrificios que han hecho en su juventud.

El horario de los cursos es: Para el primero y segundo curso, los días Lunes y Jueves, de 8 a 9 P. M. El tercer curso, los días Martes y Jueves de 9 a 10 P. M. Y el curso especial de señoritas, los días Lunes, Jueves y Sábados, de 8 a 9 P. M.

Todos los jóvenes que deseen incorporarse a esta institución deben hacerlo antes del 29 del corriente, fecha en que se cerrará la matrícula y para hacerlo después de ésta tendrán que cumplir con el art. 12 de los estatutos. La matrícula estará abierta los días Lunes, Martes y Jueves de 8 a 9 P. M., en la secretaría del Centro, Avenida España 133.

Adviértese a todos los socios del Centro que en sesión última de directorio se acordó: que en cumplimiento del art. 50 de los estatutos la elección de Directorio se llevará a efecto el 29 del presente, fecha en que quedan citados todos los socios a las 8 P. M.

CENTRO "GASTON LACLOTE".— Se ha citado a sesión general ordinaria para hoy Domingo 25, a las 9 1|2 de la mañana.

Se encarece la asistencia por haber asuntos de urgencia que resolver.

Se avisa, además, a los señores Arozu y Craig, que deben asistir a esta sesión.

DISTINCION
BELLEZA
AGRIPINE — PARIS

¡EXITO! ¡EXITO! ¡EXITO!

Han dado estos famosos productos para el tocador:

LECHE DE PERLAS.
LECHE DE MIEL Y ADMENDRAS.
ANTI-CALVICIE.
QUITA PECAS.
GRAN CREMA.
ELIXIR DENTIFRICO.

Pídase en Droguería Francesa y en todas las buenas Boticas y Perfumerías o a sus únicos concesionarios.

LA CASA BRAULIO ARRIAGADA y Cía.
CASILLA 3285 :-: BANDERA 28 :-: TELEFONO 2710

SASTRERIA
New London House

En los sorteos verificados el Sábado 24 de Abril, por el Notario don Mariano Melo E., y ante numerosos socios, salieron favorecidos:

4.o Club, sorteo 38, el N.o 31, de don José González, San Francisco 637.
5.o Club, sorteo 35, el N.o 37, de don Juan Sepúlveda, Chiloé 1137.
6.o Club, sorteo 30, el N.o 37, de don Vicente Ordóñez, General Mackenna 349.
7.o Club, sorteo 25, el N.o 131, de don Manuel Quiroz, Huemul 709.
8.o Club, sorteo 22, el N.o 82, de don Juan Ramírez, San Pablo 1706.
9.o Club, sorteo 18, el N.o 7, de don Abdón Palazuelos, Blanco 415.
10 Club, sorteo 13, el N.o 79, de don Francisco Lobos, San Diego 2015.
11 Club, sorteo 7, el N.o 68, de don Samuel Kleiman, Carmen 778.
12 Club, sorteo 4, el N.o 78, de don Mauricio Castro, Amunátegui 347.
Del 13 Club que está en formación, quedan pocos números.

AGUSTINAS 979

BOTERIA
BUSTOS
SAN ANTONIO 140

En los sorteos efectuados ayer Sábado 24, ante el Notario don Mariano Melo, salieron premiados:

1er. Club, el N.o 107, de don Manuel Miranda.
2.o Club, premiado el N.o 15, Dorila Ripes, Teatinos 886.
3er. Club, el 33 de don Jean Camps, Santo Domingo 685.

ALFOMBRAS

Gran rebaja de precios

CENTROS	
1.30x1.80 mts.	$ 45
2.05x3.20 mts.	105
2.30x2.75 mts.	140
2.75x3.20 mts.	145
2.75x2.75 mts.	165
2.75x3.65 mts.	175
AFELPADOS	
2.00x3.00 mts.	$ 225
2.70x3.40 mts.	300

Caminos para escalas y pasillos desde $ 4.50 metro.

Felpudos, a $ 10

MUEBLERIA
IMPERIAL

CALLE 21 DE MAYO 801
Frente a San Pablo
CASILLA 464

LUNES 26
DE ABRIL

OCASION
Camisetas y Boleros de lana para señoras inmenso surtido
DESDE
$ 8.90

—CASA MUZARD—

¡Retazos! ¡Retazos!

A PRECIOS DE QUEMAZON

Géneros de lana para trajes y abrigos, sederías, terciopelo, franela, géneros blancos, moletones

Esta Realización durará 2 días solamente

AVISO

Acabamos de recibir los nuevos modelos en Corsets, importados de la más importante fábrica europea, marca **"E. B."** que recomendamos muy especialmente por ser de fabricación perfecta y de corte irreprochable.

Ofrecemos modelos en distintas formas y hechuras, de los cuales llamamos la atención de las marcas

Femina - Moderne - Oriental - Vestales - Higiénico - Sport y París

NOTA.--Con el uso de los Corsets "E. B." no se tendrá ninguna molestia, como ocurre usando corsets de fábricación defectuosa.

FRATELLI CASTAGNETO -- Alameda esquina San Martín

4.o CAMPEONATO SUR AMERICANO DE ATLETISM

Almuerzo $ 2.50

Jamón con ensalada
Cazuela de cordero
Congrio frito
Huevos a lo Cazador
Granados a la Chilena
Filete con ensalada
Fruta surtida
Te o Café

Programa de Música

The Birds and the Brook. Intermezzo.
Abnegation. Valse lente
Astarte.
Tosca. Fantasía.
Ich hab'amal a Racuscherl gehabt.
El Murciélago. Opereta.
Russiau. Romance.
Anona. Intermezzo.

Hoy Domingo ABIERTO TODA LA NOCHE

TEUTONIA

BANDERA 837-843

Restaurant de Primer Orden-Gran Servicio a la Carta

Diariamente Gran Concierto hasta las 2 A. M.

ABIERTO DIA Y NOCHE

Servicio Permanente - Desde las 12 CENA

Cazuela de Ave, Caldillos, Ajiaco, Etc., Etc.

Comida $ 5.00

Ostras
Consomé a la Reina
Congrio frito
Fricasé a la Princesa
Tortilla con arvejas
Pollo con ensalada
Roastbeef con Haricots verts
Torta
Crema a la Conde
Moca

Programa de Músic

King Kotton. Marcha.
Aires de la Patria. Vals.
Egmont. Obertura.
Mignonette.
Lohengrin. Fantasía.
Menuet.
Cu [illegible] del bosque vienesa. Va
Moment musical.
Hada de Muñecas. Ballet.
La bella Riset. Vals.
Amina. Intermezzo.
Granada. Marcha.

Hoy Domingo ABIERTO TODA LA NOCH

CARBURO NORUEGO Y AMERICANO

siempre al precio más bajo de plaza. Por balance, rebajas en los precios.

"ACETILENA"

CASA ANDRES DUBOIS

SANTO DOMINGO 1077 :-: SANTIAGO :-: CASILLA 291

SOCIEDAD ANONIMA

FERIAS Y BODEGAS DE VALPARAISO

CAPITAL $ 1.000,000

AV. ARGENTINA N.o 11

TELEFONOS: INGLES 267, BARON; NACIONAL 39 :-: CASILLA 1480
Dirección Telegráfica: "VALFERIAS"

Remate de frutos del país y mercaderías semanalmente los días Miércoles

Avisamos a los agricultores y comerciantes que admitimos carga para la próxima

FERIA DEL MIERCOLES 28 DEL PRESENTE

Anticipamos dinero por frutos del país y mercaderías depositadas en nuestras bodegas para remate o consignación para venta en privado.

También recibimos carga a bodegaje y atendemos a su movilización en camiones propios.

La carga deberá dirigirse a Estación Barón y consignada a la Sociedad.

Los boletos de los Ferrocarriles a Casilla 1480.

EL GERENTE.

27-A.

FOX-TROTS, ONE STEPS etc.

Las ultimas Novedades en

ROLLOS *para* **AUTOPIANOS**

recibieron:

GRIMM & KERN

Ahumada 99 esq. Moneda

Cartulina Marfil

Alambre y Huincha
PARA ENCUADERNACION

OFRECEMOS
a precios convenientes

Hardy, Menelaus y Cía.
BANDERA 88

28-A

PLATOS

de loza inglesa garantida, realizamos una partida por cuenta de la Fábrica, a $ 11 docena.

Fortuño & Merida

SANTO DOMINGO 1015

25-A.

CAM

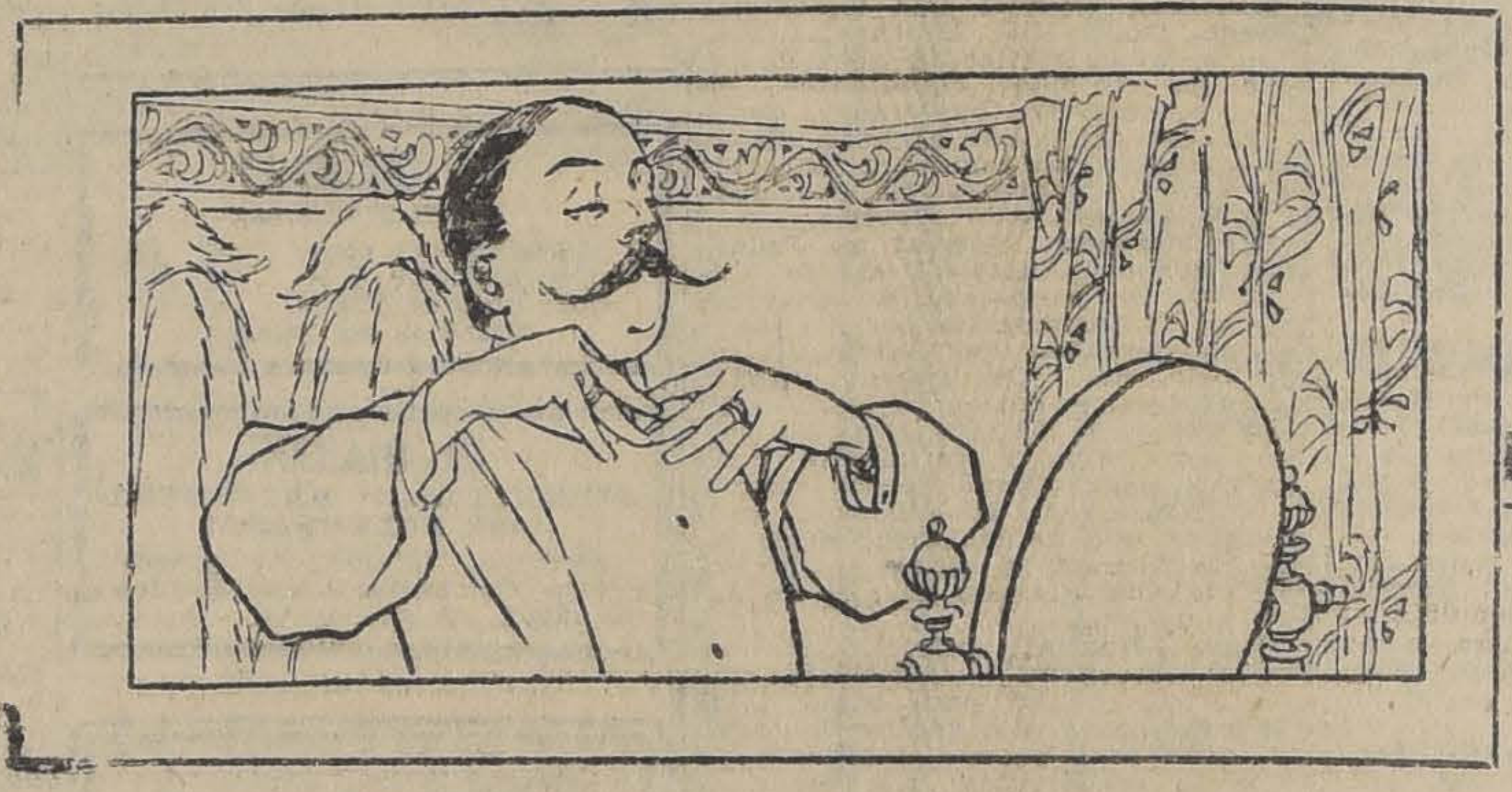

Oportunidad

CAMISAS en shirting blanco, pechera alforzada de hilo fino, clase superior . . . . $	7.50
CAMISAS con pecheras, puños dobles y cuello en céfiro o piqué, colores de gran moda. . . . . $	8.90
CAMISAS "Sport", en rico crespón blanco, cuello Robespierre, especiales para tennis. . . . . $	12.50
CUELLOS sueltos, en rica brillantina blanca, formas de gran moda . . . . $	1.20
SALDO de puños dobles sueltos, en céfiro fino, colores surtidos, el par. $	0.90
CORBATAS de seda fantasía, forma "Longchamps", gran variedad de colores . . . . $	1.75
CORBATAS finas, pura seda, forma "Elegante", lindo surtido . . $	3.50
CORBATAS de rica seda, forma "Butterfly" para hacer la rosa $	2.50

REPARTO RAPIDO EN TODA LA CIUDAD Y SUS ALREDEDORES

CASA FRANCESA

AGENTES

PARA SEGUROS DE VIDA Y POLIZAS DE AHORRO

Personas de ambos sexos, honorables y dispuestas a trabajar activamente en el ramo de SEGUROS DE VIDA y colocación de POLIZAS DE AHORRO, pueden obtener condiciones que les permitan formarse una buena renta mensual.

Instrucciones y demás pormenores se les dará en las oficinas de la Compañía, situada en **AGUSTINAS 1148.**

25-A.

COMPRO

Motor fijo o móvil, de 7 a 8 HP. efectivos. Bomba para elevar agua, sistema tangule o dúplex, de 1 1|2 a 2 pulgadas. Dinamo corriente continua, de 220 V. y de 3, 5 a 4 K. W. Ofertas a

P. M. — CASILLA 3544

2359-A-26

"EL VICIO DEL ALCOHOL DEBILITA EL ESPIRITU, DEGENERA A LA RAZA Y CONDUCE A UNA VEJEZ TRISTE Y PREMATURA".

HAY MUCHAS

marcas, pero la única de confianz

nuestra

Emulsión de Bacala

que contiene aceite puro de Hígado de Bacalao de N
ruega e Hipofosfitos.

LABORATORIO CHILE

AV. ECUADOR 3375 - SANTIAGO

BOTICA DEL INDIO
FUNDADA EN 1871
AHUMADA ESQUINA DELICIAS

Los productos de esta Botica han sido premiados en todas las Exposiciones de Chile. Cuatro farmacéuticos titulados están a cargo del Recetario y del Laboratorio.

OFRECE HOY:

Jabón de Reuter	$ 1.40	Loción anti-canosa. . . .	$ 10.00
Polvos Anthea, Roger y Gallet, Cajas. . . .	$ 2.40	Jabón Sapolio. .	$ 0.70
Polvos Anthea, Roger y Gallet, paquetes. . .	$ 1.80	Jabón Glicerina Pears. . . .	$ 0.80
Tinte Indiana para el pelo	$ 2.60	Pomada Puelma	$ 1.80
		Café sin cafeina	$ 3.60
		Hojas Gillette. .	$ 5.20

Esta Botica no tiene Sucursal en Chile

NOTICIAS ADMINISTRATIVAS

EL ADICTO MILITAR ECUATORIANO.—Ayer pasó a visitar al Ministro de Relaciones Exteriores el nuevo adicto militar a la Legación del Ecuador, Teniente-Coronel señor Abarca.

ADQUISICION DE UNA OBRA. — Por decreto de ayer, el Ministerio de Justicia ha ordenado la adquisición de 150 ejemplares de la obra intitulada "Disposiciones Legales y Municipales de Policía y Beneficencia", para el servicio de los tribunales superiores de justicia y de los jueces letrados de la República.

Autor de esta obra es el señor Guillermo del Fierro, quien ha obtenido ya, de otras reparticiones administrativas, la adquisición de su libro.

DERECHOS ADUANEROS. —Durante los días comprendidos entre el 26 y el 30 del presente, el 49 por ciento de los derechos aduaneros se cobrará en billetes y el 51 por ciento restante en moneda de oro.

El 1.o de Mayo se cobrará el 46 por ciento en billetes y el 54 por ciento en oro.

La parte que debe ser entregada en billetes tendrá un recargo de 77.29 por ciento.

ESTADISTICA FERROVIARIA. — El Ministerio de Ferrocarriles ha expedido un decreto, por el cual dispone que el jefe de la Sección Estadística de ese Departamento, fuera de las facultades que le confiere el reglamento de 24 de Abril de 1917, tenga, además a su cargo todo lo que se relaciona con la inspección de estadística ferroviaria particular, para cuyo objeto podrá dirigirse directamente a las Compañías respectivas a fin de que le proporcionen todos aquellos detalles que le sean necesarios para la confección del boletín estadístico de la República.

FERROCARRIL DE SAN ANTONIO A CARTAGENA.—El Gobierno ha resuelto proseguir la construcción del ferrocarril de San Antonio a Cartagena, cuyas obras se encontraban paralizadas.

Por este motivo, el Ministerio de Industria ha autorizado a la Dirección de Obras Públicas para que proceda a pedir propuestas públicas.

PAGO.—Se ha mandado pagar al señor Adolfo Wainer la suma de $ 123,555 por trabajos que ha ejecutado en el Museo Histórico Nacional que se levanta en el nuevo edificio de la Biblioteca Pública.

REPARACION DE UN PUENTE. —A fin de proceder a la reparación en el estero Tabón, se ha autorizado la inversión de $ 2,000.

RENUNCIA.—Ha sido aceptada la renuncia que hizo el señor Juan Cereceda del puesto de contador de la Inspección de Puentes y Caminos, acordado en la nueva ley.

PROFESIONAL DE OVALLE. — La señora Rosa Becerra ha sido nombrada inspectora guarda-almacén de la Escuela Profesional de Ovalle.

PRORROGA.—Se ha concedido una prórroga de un año a la Empresa de los Ferrocarriles para que presente los planos de las obras de aprovechamiento de una merced de agua que se le concedió en el río Maipo.

ALCANTARILLADO.— Se ha autorizado la petición de propuestas públicas para ejecutar las obras de instalación del servicio de alcantarillado en el cuartel del Regimiento Cazadores N.o 1.

DE IQUIQUE A PINTADOS. — La Dirección de Obras Públicas ha sido autorizada para pedir propuestas para la provisión de material destinado a las obras del Ferrocarril de Iquique a Pintados, que no se consulta en la propuesta presentada por la Sociedad Anónima des Hauts, Tourvineaux et Tonderies de Pont a Mousson.

INGENIEROS AYUDANTES. —Ingenieros ayudantes de la Dirección de Obras Públicas se nombró a los señores Enrique Gómez y Héctor Escobar.

GASTOS.—La Dirección de Obras Obras Públicas ha sido autorizada para que gire hasta por la suma de $ 10,000 para que atienda a diversos gastos de esa repartición.

CANAL DEL LAJA.—Se ha mandado pagar al señor Alberto Antoine la suma de $ 14,187.61 por obras que ha ejecutado en el Canal del Laja.

INSTITUCIONES DIVERSAS

SOCIEDAD TECNICA ESCUELA DE ARTES Y OFICIOS. — Hoy, a las 9 1|2, en Catedral 1417, celebrará sesión de Directorio esta Sociedad, con el objeto de tratar de los programas de trabajo que presentarán las comisiones nombradas por esta institución.

Se encarece la asistencia de los señores directores y miembros de las comisiones.

CLUB SOCIAL ESTACION ALAMEDA. — Siguiendo el curso de nuestras informaciones, damos principio hoy a la publicación de la nómina de asociados, con que este Club cuenta hasta la fecha.

Señores: Ahumada Francisco, Ahumada Ramón, Araya Luis, Acevedo Francisco, Arellano Eulogio, Amadeo José, Arancibia Carlos, Adasme Luis, Aranda Eulogio, Avila Ramón, Andrade Humberto, Aranda Braulio, Avaria Agustín, Abello Enrique, Allendes Pedro, Aguirrebeña Vicente, Alfaro Manuel, Alvújar Eugenio (continuará).

El 5 de Mayo próximo se cierran las inscripciones para ser considerado como socio fundador; por lo tanto, las que se recibieren después de esa fecha, serán calificadas como de socios activos, y el monto de la cuota, de $ 50, (que posiblemente sea más alzado), tendrá que cubrirse de una sola vez. Los fundadores deberán cubrir la mitad de esta cuota antes de la fecha indicada, y la otra, antes del 5 de Junio.

El tesorero atiende diariamente a los interesados, en su oficina, Delicias N.o 3247. Correspondencia al Correo N.o 2, Casilla N.o 4558.

CENTRO ESPAÑOL. — La Comisión de Fiestas ha organizado para hoy, a las 9.30 de la noche, una velada.

Se pondrá en escena la comedia en un acto, titulada "El N.o 100", y el divertido monólogo "Rosa y Rosita".

Se dará fin a la velada con un lucido baile social.

SOCIEDAD PROTECCION MUTUA DE EMPLEADOS DE BANCO.— Se cita a sesión para el 27 del presente, y se recomienda la asistencia.

SOBRETODOS
PLUMA
CABELLO e YZQUIERDO
622 PUENTE 622

CRONICA POLICIAL

JUZGADO DE TURNO. — En la semana que se inicia, estará de turno en lo criminal el Segundo Juzgado, atendido por el juez señor Fernando Soro Barriga.

Las actuaciones judiciales estarán a cargo de la 2.a Inspectoría de la Sección de Seguridad, atendida por el inspector señor Ortiz.

VISITA DE CARCELES. — En el día de ayer se ocuparon los jueces del crimen en practicar la visita reglamentaria a la Cárcel Pública, para imponerse si los reos tenían algún reclamo que formular, relacionados con la marcha de sus diferentes procesos.

No hubo reclamo de importancia.

LA DETENCION DE LUIS RECABARREN. — La defensa de Luis Recabarren ha elevado a la Corte una petición, pidiendo que se levante la incomunicación, por haber terminado el plazo que para esto acuerda la ley.

SOBRE EL ASESINATO DEL SEÑOR ROJAS. — Van bien encaminadas las diligencias que viene practicando la Sección de Seguridad para dar con el presunto autor de la muerte del señor Delfín Rojas.

En la semana en curso deberán efectuarse algunas actuaciones judiciales.

SOBRE EL NIÑO GONZALEZ ARRIAGADA.—En la tarde de ayer, el juez sumariante siguió ocupándose en tomar declaraciones al niño González Arriagada.

CONDENA POR ROBO. — Hace algún tiempo, le robaron a don Hércules Perreau, especies por un crecido valor.

Informado de esto el Juzgado respectivo, impartió algunas órdenes a la Sección de Seguridad, encaminadas a dar con el autor de este robo.

Algunos días después, eran aprehendidos Heriberto Donoso González, Pedro López Verdugo y Eliodoro Castro Hernández.

Siguiendo la substanciación del sumario instruido con motivo de este robo, ayer el juez dictó sentencia, condenando a 541 días de prisión a Heriberto Donoso, y declarando en libertad a los otros dos nombrados.

El reo apeló de la resolución del juez.

ATROPELLADO POR AUTO. — A la Asistencia Pública fué remitido ayer José García Díaz, con graves contusiones en el cuerpo, a consecuencia de haber sido atropellado por el auto N.o 260-P., en la calle Miraflores al llegar a Agustinas.

ROBO EN EL CASINO DEL REGIMIENTO PUDETO. — Al Juzgado de Turno se presentó ayer el soldado del Regimiento Pudeto, Felipe Ross, a dar cuenta de que, del Casino de Oficiales de dicho Regimiento, se han sustraído especies por un valor aproximado de seiscientos pesos.

POCO CORRECTO. — Don Arsenio Román se ha presentado al Juzgado de Turno, dando cuenta de que hace algunos días le facilitó una máquina de coser a Emeterio Jorquera, que avalúa en 300 pesos, y dice que, al ir a pedírsela, se negó a entregarla.

MANERA DE APROPIARSE DE UN AUTO. — Al Juzgado de Turno se presentó el chauffeur Pedro Ahumada, a dar cuenta de lo siguiente:

Ayer, dice, se encontraba en la Plaza de Armas con su máquina, en espera de pasajeros. En estas circunstancias, se le acercó un joven decentemente vestido, quien le indicó lo llevara a calle Castro esquina de Gorbea.

En mitad del viaje, el pasajero solicitó de Ahumada le comprara algo en un almacén. Tan pronto como el chauffeur Ahumada bajó del auto para cumplir con el encargo, el pasajero, rápidamente, se apoderó del manubrio del auto, y poniendo en movimiento la máquina, salió con toda rapidez.

Agrega Ahumada que le fué imposible darle alcance.

ATROPELLADO POR UN TREN. —En circunstancias que atravesaba la línea férrea, en Avenida Matucana, fué atropellado antenoche Pedro Ibarra, resultando gravemente herido, siendo remitido a la Asistencia Pública.

FUGA DE UN COBRADOR. — Al Juzgado de Turno se ha presentado don Ramón Zagarde, en representación de la Compañía de Máquinas Singer, a exponer que el cobrador Ricardo Ossa, de dicha Compañía, se ha ido, llevándose varias facturas y cuentas por cobrar.

ROBOS.— Aprovechando la ausencia de la señora Clara Zúñiga, que se encontraba fuera de Santiago, le robaron de su casa especies por un valor de 300 pesos.

UN IMPORTANTE ROBO EFECTUADO EN EL CENTRO COMERCIAL. — Recientemente se ha efectuado un importante robo en pleno centro comercial, en la ciudad de Concepción.

Según lo que nos ha comunicado nuestro corresponsal, este robo viene a ser uno de los últimos de los que frecuentemente se cometen en esa ciudad.

El robo de nuestra referencia se habría cometido en la siguiente forma:

A las 12.20 del día de anteayer, la señorita Spalloni y su señora madre abandonaron su casa de modas, que tienen en una de las principales calles de Concepción, dejando, como de costumbre, cerrada la puerta del establecimiento que da a la calle de Colo-Colo, y solamente con el picaporte, es decir, sin ponerle llave a la mampara de la puerta del taller que da al pasaje Galán.

Entre esa hora y la 1 P. M., en que una cliente del taller llegó en busca de la señorita Spalloni, ha debido perpetrarse el robo, pues la aludida señora no ha visto entrar ni salir a nadie de la tienda mientras esperaba se abriera el establecimiento.

A poco de llegar de regreso la señorita Spalloni y sus obreras, se pudo notar que el cajón del mostrador en que se guarda el dinero, había sido abierto, venciendo la cerradura.

Atribuído este hecho a alguno de los miembros del personal, no se le dió mayor importancia, pues sólo había alrededor de diez pesos en el cajón.

La realidad de lo sucedido llegó a imponerse cuando otra cliente del taller de modas, que reside en una ciudad vecina a Concepción, vino en busca de un maletín, dejado encargado a una de las empleadas de la casa.

Como no se encontrara en el sitio dejado, se buscó en otra parte, y en esta forma se pudo constatar que habían robado varias piezas de géneros de seda por un valor de 6,000 pesos.

Ministerio de Instrucción Pública

CONCURSO

Se abre concurso para proveer 26 horas de clases semanales de Inglés y 14 horas de Ciencias Naturales, en el Liceo de Niñas Rosario Orrego (Av. Vicuña Mackenna 24.)

Bases y antecedentes pueden consultarse en la oficina de la Directora, los días Lunes, Martes, Jueves y Viernes, de 2 a 3 P. M.

Las profesoras de provincias interesadas por estas clases, pueden mandar por correo, a la Directora del Liceo, copia de sus títulos, certificados y resultados de exámenes de las alumnas que hayan presentado.

El concurso se cerrará el Sábado 15 de Mayo.

GUIA PROFESIONAL

ABOGADOS

ARTURO ALESSANDRI
ARTURO ALESSANDRI R.
FERNANDO ALESSANDRI R.
VICTOR ACEVEDO L.
Domicilio y estudio: Delicias 1158. De 9 a 11.30 y 4 a 6. Teléf. Ing. 1414. Telé. Nac. 1333.

ERNESTO BARROS JARPA
CESAR JIMENEZ FUENZALIDA
Gálvez 33. Teléfono 1345.

LUIS MALAQUIAS CONCHA S.
Asuntos civiles, criminales, accidentes, apelaciones. Compañía 1065. Casilla 1088.

ALCIBIADES CARRILLO
Traladóse Compañía 1231, frente a Notaría Lizana. Casilla 1214.

J. ENRIQUE COSTA
y JORGE COSTA
Teléf. 1076. Santo Domingo 1131.

CLARO Y Cía.
Luis Claro Solar, Samuel Claro Lastarria, Héctor Claro Salas, Fernando Claro Salas. Morandé 231. Teléfono 2355.

NAZARIO CHACON DEL CAMPO
Morandé 466. Teléf. 966. Cas. 3211.

ALFREDO CAÑAS O'RYAN
Procesos criminales, preferentemente apelaciones, casaciones. — Santo Domingo 1443 . 518

PEDRO DAZA BRANTES
Morandé 440. Casilla 2281.

FERNANDO ERRAZURIZ TAGLE
Notario-abogado. Bandera 345. Casilla 926. Teléf. 3324. Desde las 9 A .M. hasta las 6.30 P. M.

HECTOR SALAS IBAÑEZ
Abogado.—Compañía 1943. Teléfono 2594. 61M

JORGE ERRAZURIZ TAGLE
LUIS A. QUINTEROS T.
Trasladaron su escritorio a Amunátegui 301. Teléf. 633. Cas. 2592.

HERMAN ECHEVERRIA C.
Moneda 1148. Teléf. 3431. Domicilio: Carrera 172. Teléf. 1594.

LADISLAO ERRAZURIZ
HERNAN LEIGH BAÑADOS
De 2 a 5. Alameda 1909.

NICANOR ELGUETA N.
Galería Alessandri 19 A (altos). Teléfono Inglés 526.

DANIEL FELIU
y OSCAR FELIU H.
Merced 557. Teléf. 582. Cas. 3177.

MARTIN Y HERNAN FIGUEROA ANGUITA
Huérfanos 1328. Of. 14. Teléf. 1631.

OSVALDO FUENZALIDA CORREA
Santo Domingo 585.— Casilla 787.

GALV. GALLARDO NIETO
Ahumada 168, altos. Teléf. 2343.

JORGE GALLARDO NIETO
Asuntos civiles y criminales. Se trasladó Morandé 244.

EDUARDO GREZ PADILLA
Catedral 1425. Teléfono 1144.

MANUEL GAETE FAGALDE
Notario-abogado. Huérfanos 1242. Teléfono Inglés 1355. De 9 a 18.30. Domicilio: Vergara 261.

OSVALDO HEVIA L.
Morandé 244. Casilla 1831.

HECTOR ARNALDO GUERRA
CESAR DE LA CRUZ M.
Santo Domingo 1175. Consultas 10 a 12. Casilla 125.

GUSTAVO KALTWASSER DIAZ
Huérfanos 1175. Casilla 855.

MIGUEL LUIS LAGOS
Abogado Banco Hipotecario de Chile. de 10 a 11 y de 3 a 4. Casilla 1455.

BERNARDINO LEIVA
Abogado. Se trasladó a Bandera 552.

MANUEL OLIVA
Estudio: Galería Alessandri of. 15 A, en bajos.

ROBERTO DE PETRIS
San Diego 65. Teléf. 156. Cas. 4044. Juicios civiles, criminales, de comercio. Asuntos jurisdicción voluntaria.

CARLOS A. RUIZ B.
Morandé 432.

ALFONSO REVECO
Alegatos Corte Suprema. Apelaciones. Nueva York 59 (frente Bolsa Comercio).

LORENZO MONTT
AMBROSIO MONTT WILMS
Compañía 1207. Teléfono 2307.

MANUEL MERINO E.
LUIS MERINO E.
Desde 1.o Mayo trasladarán estudio a Agustinas 581. Teléf. 2977 Cas. 2407.

LISANDRO SANTELICES E.
Morandé 450. Especialmente: Particiones, juicios sobre propiedades y estudio y arreglo de títulos.

CARLOS SALAS HERRERA
Abogado. Bandera 552. Casilla 3366. Teléfono 2177.

HUBERTO SALGADO GALLARDO
Causas militares, civiles, criminales. Alegatos Cortes Suprema y Apelaciones.—Bandera 152.

ENRIQUE TAGLE MORENO
Estudio: Compañía 1223.

EMILIO TAGLE RODRIGUEZ
Abogado. Huérfanos 840. Teléfono 2018. Atiende preferentemente asuntos comerciales y mineros.

LEOPOLDO URRUTIA
Bco. Hipotecario de 11-12. Domicilio: Santa Rosa 133. 2-5 Teléf. 2225.

MEDICOS

Dr. ARNELLO
Cirugía, anestesia general. Venéreas. García Reyes 17. De 12-2, Hospital San Vicente 4-6.

ROBERTO AGUIRRE LUCO
Prof. de la Facultad Medicina general, especialmente niños. 1 1|2 3.—Santo Domingo 401.

Dr. LEONIDAS AGUIRRE A.
Especialista enfermedades niños y afecciones pulmonares. De 10-11 y 1.30-3.30. San Francisco 116.

Dr. ALCAINO
Especialista Hospitales Niños, Salvador. Oídos, nariz, boca, garganta. 2-5.—Dieciocho 237. Teléf. 257.

Dr. AMENABAR OSSA
Oculista, 14 años Europa, 3 años Médico-Director Hospital de Ojos Condado Stafford (Inglaterra). Merced 494. De 1.30 - 4. Teléf. 603.

A. ICAZA BARROS
Médico cirujano. Bandera 736.— Teléfono 233. Consultas: 5 a 6.30.

Dr. ARTURO BARRAZA A.
Vías urinarias, sífilis. Puente 537, de 3 a 6.

Dr. BISQUERT
Vías urinarias. Sífilis. Moneda 859. De 3 a 6. Casilla 2563.

Dr. BORQUEZ SILVA
Estudios Europa. Pulmón, corazón, estómago, intestinos. Rayos X., 3 a 6. A. Prat 30. Teléf. 19 Matadero.

Dr. CARLOS BOLIVAR S.
Medicina general. Delicias 210. De 1 a 3.

Dr. JULIO BUSTOS
Médico de Ciudad de Santiago. Medicina interna, niños, sífilis. Recoleta 707. De 2 a 4.

Dr. JOSE MARIA BUSTOS
Oculista. Vergara 134. De 1 a 4. Teléfono 2204.

Dr. MANUEL CALVO MACKENNA
Médico Pensionado San Vicente, —1 a 3. Santo Domingo 1412. Teléfono 596.

Dr. LEON CHONCHOL
Titulado París. Medicina general. Piel, venéreas. De 2-5. Santo Domingo 789.

DOCTOR CHARLIN
Enfermedades de la vista. Compañía 2115 .Consultas de 3 a 6 P. M.

Dr. CAMPOS MENDEZ
Medicina interna. Corazón, hígado, sífilis. De 10 a 12. Huérfanos 2311 y 2 a 5, Bandera 62.

Dr. LEONIDAS CORONA T.
Laboratorio Clínico .Delicias 868 (frente a Estado). Consultas de 4 a 6. Teléfono 2483.

Dr. BRAGA CASTILLO
Rayos X. Merced 136. Teléfono 1393. Consultas: de 9 a 10 y de 1 a 4.

Dr. W. E. COUTTS
Sífilis. Vías urinarias. Consultas de 3 a 5. San Martín 372.

Dr. CASTRO OLIVEIRA
Garganta, nariz, oídos. Estado 62. De 3 a 6.

Dr. ALDO CONTRUCCI
Médico internista. Regresó de Europa. San Antonio 451. De 2 a 4. Teléfono 188. Providencia.

Dr. CASTAÑEDA IGLESIAS
Ex-Médico residente Hospital de Niños. Catedral 1882. Teléf. 254. 1 1|2 - 3 1|2.

PROF. ALEJANDRO DEL RIO
194 Miraflores. Enfermedades de oídos, nariz y garganta. Consultas a hora fija diariamente, (salvo los Sábados) de 2 a 5.

Dr. DIAZ VELASCO
Medicina interna. Niños. Sífilis. 1 a 4. Vergara 474. Teléf. 236 Parque.

SIFILIS
VENEREAS Y PIEL
Doctor Félix Grohnert B.
Castro 238. Consultas: 3-6.

Dr. EUGENIO DIAZ LIRA
Cirugía de niños y ortopedia. — Agustinas 1270. Teléfono 2285.

Dr. RICARDO DONOSO
Estudios en Europa. Medicina interna, especialmente pulmón, corazón. Agustinas 619. De 1.30 a 3.30.

Dr. PAULINO DIAZ
Moneda 1963. Teléfono 1178. De 1 1|2 - 4. Especialmente piel, venéreas.

Dr. ESPINA
Rayos X. Medicina interna. Estudios Europa. Delicias 1228 esq. Gálvez. Teléfono 2102. De 1.30 a 4.

Dr. FRANCISCO EDWARDS
Vías urinarias. Consultas de 2 a 4. Teatinos 14.

Dr. JULIO EASTMAN
Catedral 2673. De 1.30 a 3.30. Teléfono 2637. Casilla 1571.

DOCTOR FAJARDO
Medicina general. Enfermedades niños. Arturo Prat 631.—De 2 a 4.

Dr. FUENZALIDA BRAVO
Profesor de enfermedades niños. Merced 830. Teléfono 1721. De 2 a 4.

Dr. ARTURO FRITZ
Medicina general. Jefe Policlínica. Piel y sífilis. De 3 a 5. Huérfanos 1353.

Dr. MORAGA FUENZALIDA
Medicina y cirugía de niños. Cochrane 113. Teléfono 2804. De 1 a 3.

Dr. ARISTIDES GONZALEZ C.
Prof. extraordinario Obstetricia. Partos, enfermedades señoras. 1 a 3. Cas. 1551. Tel. 2789. S. Martín 272.

ENRIQUE GONZALEZ H.
Estudios en Europa. Especialmente estómago, intestino, hígado, diabetes, obesidad y reumatismo. Ejército 036. Consultas: 2-4.

Dr. ERNESTO GREENE
Estudios Europa. Cirugía, ginecología. Consultas: 2-4. — San Martín 909 esquina Catedral. Tel 2360.

Dr. GARCIA COLLAO
Estudio Europa. Ojos, nariz, garganta, oídos. Nuevo Consultorio San Antonio 145, frente Teatro Municipal.

Dr. ALEJANDRO INFANTE
Enfermedades niños. Médico Hospital Niños San Luis. Consultas 1-4. Delicias 233—Regresó.

Dr. MOISES HERRERA
Medicina general, especialmente niños. — Esmeralda 847, entre 21 de Mayo y San Antonio.

Dr. ROBERTO JARAMILLO B.
Ejército 107. Teléf. 142 Parque.

Cirugía general. Consultas: 3.30 a 5. San Antonio 275. Teléfono 1344.

Dr. A. KORNER ANDWANDTER
Estudios en E. U. Cirugía Ortopedia. Consultas: 2-4. Santo Domingo 833.

Dr. LEA PLAZA
Enfermedades del sistema nervioso. San Antonio 584. 5-7 P. M.

PROFESOR LUCO
Enfermedades nervios y mentales. Merced 336. Regresó.

Dr. LAVAL
Medicina interna. Rayos X. Delicias 1626. De 2-4. Teléf. 2844.

Dr. MORALES VILLABLANCA
Sífilis, venéreas. Prat 356. De 4 a 6.

CORA MAYERS G.
Médico-cirujano. Niños y señoras. Consultas de 4 a 6. Compañía 1607.

Dr. MEZA OLVA
Estudios Europa. Medicina interna, especialmente pulmón, corazón, riñones, sífilis. Laboratorio Clínico de 3 a 4.—Dieciocho 268.

Dr. MALBRAN
Enfermedades mentales y nerviosas. De 3 a 6. San Antonio 584.

Dr. ITALO MARTINI G.
Ojos, oídos, nariz y garganta. Delicias 411. Consultas: 2 a 4.

Dr. JUAN MONTENEGRO M.
Enfermedades niños. De 2 a 4.— Compañía 1770. Teléfono 2120.

Dr. MONTERO
Prof. Dermatología, Sifilografía. Piel. Sífilis, génito-urinarias. Prat 209.

Dr. LUIS G. MIDDLETON CRUZ
Oídos, nariz, garganta. Trasladóse: Miraflores 540. De 4 a 6.

Dr. LUIS MIRANDA
Residente. Hosp. San Vicente. — Agustinas 2532. Consultas de 1 a 3.

Dr. JULIO MOORE F.
2 a 4. Niños, Sífilis. — Vergara 163. Teléfono 2074.

DR. MOUAT S.
Ginecología, partos. Ex-jefe Clínica Ginecológica Dr. Korner. Brasil 25.—De 1 a 4. Regresó.

NEUMOTORAX ARTIFICIAL
Tratamiento Tuberculósis pulmonar. Dr. Moreno. Estudios Europa. Recoleta 561, de 2 1|2 a 4 1|2.

Dr. OHLERICH
Titulado Alemania y Chile. Medicina general adultos y niños. Teléfono 332. Consultas: 2 a 4. Trasladóse: Teatinos 336.

Dr. DAVID PULIDO
Enfermedades niños. Santo Domingo 1646. Teléfono 2152. Consultorio: Santo Domingo 1695. 1-4.

Dr. OTTO PHILIPPI
Enfermedades niños. Santo Domingo 820, esq. San Antonio. Consultas: 1 a 3. Teléfono 2415.

PROFESOR PARDO
Cirugía y enfermedades de señoras. Consultas, de 2 a 4. Ejército 119.

Dr. MARCIAL PARADA
Oídos, nariz, garganta. Delicias 1628. Teléfono 2844. De 3 a 5.

Dr. OSCAR PERALTA C.
Arturo Prat 588. Consultas 2 a 4. Policlínica de 8 a 9 1|2.

Dr. PRUNES
Estudios en Europa. Jefe de Clínica. Piel, sífilis, venéreas. Merced 490. Casilla 2894.

Dr. RICARDO PERALTA G.
Cirugía general, especialmente de niños, Claras 471.

Dr. EDUARDO DE RAMON
Cirugía, enfermedades señoras. De 1 a 3. Transladóse Agustinas 1660.

Dr. PRADO REYES
Cirujano Jefe Hospital San Juan de Dios. Cirugía. Enfermedades señoras. San Francisco 70. De 1 a 3. Teléfono 1434.

Dr. PAREDES F.
Especialmente enfermedades señoras. Jefe Policlínica Prof. Korner. Medicina. Cirugía Abdominal. Amunátegui 33. De 2-4.

Dr. QUIROGA
Enfermedades nerviosas y mentales. Puente 559. Consultas de 3 a 5.

Dr. RAYO RIQUELME
Cirugía. Enfermedades de señoras. Sífilis. Lunes, Miércoles, Viernes, de 1 a 3. Martes, Jueves y Sábado, de 5 a 6. Merced 304. Teléfono 3329.

Dr. NACIANCENO ROMERO
Laboratorio Clínico. Puente 559. Consultas 5 a 7. Casilla 3871.

Dr. AQUILES RIVEROS
Partos, enfermedades de señoras. Medicina general. Residencia y consultorio 10-11 y 2-4 en

SANATORIO
Av. Matta 586. Teléf. 97. Matadero.

Dr. JOEL RODRIGUEZ P.
Estudios Europa. Medicina interna, especialmente estómago, intestinos. Rayos X. De 2-4 Amunátegui 559. Teléfono 2810.

Dr. HERRERA ROGER
Médico Hospital de Niños. Teléf. 2679. Delicias 2558. De 1 a 3.

Dr. SANTANDER
Estudios Europa. Enfermedades corazón, riñón, sífilis, especialmente estómago e intestinos. Examen del enfermo por rayos X y laboratorio. Moneda 821.

Dr. OSVALDO SALAS C.
Catedral 2539. Jefe Clínica Niños. Niños, adultos. De 1-3. Teléf. 2791.

Dr. CARLOS A. SOMMERS
Medicina general. Catedral 2099. De 1 a 3.

J. SCHWARZENBERG L.
Enfermedades niños. De 1 a 3. San Antonio 275. Teléf 1344.

Dr. STUARDO
Estudios Europa. Enfermedades niños. De 1 a 4. Agustinas 1684. Teléf. 2243.

Dr. SUAREZ ALVAREZ
OCULISTA
Sto. Domingo 1283. De 1-3 y 5-6.

DOCTOR STOLTING
Oculista. Médico recibido en Alemania y Chile. — Compañía 1392. De 3 a 5.

Dr. SEPULVEDA R.
Laboratorio
Bandera 736. Teléfono 233. Exámenes completos: sangre, orina, desgarro, etc. Consultas: 2 a 6.

Dr. TORRES TORRES
Jefe Clínica Prof. Korner. Enfermedades señoras, cirugía. Catedral 1249. De 3 a 5.

Dr. UGARTE MONTES
Medicina interna, cirugía, sífilis. Sotomayor 541. 1.30 a 3.30.

Dr. ULLOA
Interna. Venéreas. Niños. Pulmón. Independencia 1728. De 12 a 4.

DOCTORA ERNESTINA PEREZ
Estudios en Europa. Se translado a Merced 623. Consultas: 2 a 4.30.

DOCTOR VARGAS SALCEDO
Cirujano Martes, Jueves y Sábado 2-6. Teatinos 354. Teléf. 1060.

Dr. VALENCIA
Dentista. Santo Domingo 1280.

Dr. G. E. VIDAL S.
Consultas 2 a 6. Delicias 2649.

Dr. VALENZUELA LARRAIN
Cirugía general, ginecología. Consultas 1 a 3, menos los Viernes. Catedral 2052.

Dr. VILLALON
Enfermedades de la vista. Estudios Europa. Santo Domingo 606. Consultas: 1.30 a 3.30.

DANIEL YANEZ G.
Sífilis, venéreas. De 3-5. — Moneda 1035.

Dr. ZUÑIGA C.
Enfermedades señoras. Jefe Clínica Obstetricia. Av España 472. De 1-3. Teléf. 111, Parque.

D. WIBEN
Oído, nariz, garganta. Claras 471. 2-4. Policlínica. 8 1|2-11 A. M. Se [illegible]

Dr. WAUGH ALDUNATE
608 Estudios Europa. Medic interna. Venéreas. Sifil.
814 Reacción Wassermann. 2 a Catedral 1388.

DENTISTAS

DR. ROGAT
PIORREA ALVEOLAR
Bolsa de Comercio
Oficinas 272-273

ESPECIALISTA EN PIORREA ALVEOLAR
(Encías supurantes, dientes movible Consultas en Valparaíso los Sábado Cóndell 88.

MUÑOZ LOBOS Hnos.
Dentistas. Extracciones sin dol Somno formo, puentes, pincas, tratamientos rápidos. — San Die 307. 448.

GUILLERMO AHUMADA
Carmen 319, altos.—Regresó.

ENRIQUE MORENO OLEA
Especialista Clínica Dental Dr Valenzuela, Huérfanos 1616. Teléf. 1642.

L. E. BERRIOS M.
Clínica Dental Dr. Valenzuela. Huérfanos 1616. Teléfono 1642.

JOSE LUIS CABRERA M.
Teatinos 549, entre Catedral Santo Domingo.

A. ARREDONDO REYES
Instalación moderna. Trabajos garantidos. Delicias 2774 (Portal Edwards).

Dr. CERDA LOPEZ
Dentista, Cirugía Dental. De 11 1|2 y 2-6. Moneda 881 (altos).

FORTUNATO ENCINA F.
Cirujano-Dentista. Ex-ayudante Carlos Robinson. Agustinas 849.

GUILLERMO VELASCO M.
Estudios en Philadelphia. Catedral 1261.

CORIOLANO LARA VALLE
Consultas: 2 a 6. San Antonio 12

VICTORINO ALONSO
Dentista. Estudios en Philadelphia. Moneda 1164.

MAURICIO M. BALTIANSKY
Dentista. Cirugía dental. Enferm dades de la boca. Arturo Prat 9

J. A. CASTRO OLIVEIRA
R. CASTRO OLIVEIR
Estado 62.

CLODOMIRO CONTRERAS
Ayudante Clínica Operatoria Escuela Dental. San Antonio 451. De a 6.

F. CASTRO C.
Ayudante Escuela Dental. Puentes, coronas.—Estado 260.

ROBERTO GOMEZ UGARTE
Dentista. De 9-11 y 2-5.— Lo Cochrane 267.

EDUARDO HOLLSTEIN
De 10-12 y 1-3. Catedral 1787.

Dra. ELVIRA ROSAS S.
Dentista. Bandera 76.

ALEJANDRO VALENZUELA DIAZ
Ayudante Escuela Dental. Extracciones, somnoformo. Electrolonización contra Piorrea.—Morandé 1

INGENIEROS

ALBERTO LARENAS F.
Ingeniero. Claras 163. Casilla 1

OFICINA TECNICA
Lorenzo Claro Lastarria, Ing., C vil. Morandé 235. Teléf. 1363. Casilla 1492.

ARQUITECTOS

EDUARDO TASSO
Construcciones. Transformacione reparaciones. Honorarios 8 o|o. Planos presupuestos. Morandé 131.

MATRONAS

CLINICA PRIVADA DE OBSTETRICI
Señora Reyes, Matrona Ginecólogista. Establecimiento moderno. — Atendido por dos cirujanos especialistas. Recibe enfermas todas partes del país. Curaciones internas. Partos indoloros. Absoluta reserva. Asistencia a domicilio. Esmeralda 636.

CLINICA
Ana G. de Vargas Barrera. Partos, enfermedades señoras. Recibe pensionistas. Cochrane 585.

M. AVILA
Matrona ginecologista, atiende enfermas toda época embarazo, pensionistas. — Cueto 350.

MATRONA ERAZO
Huérfanos 2460. Partos. Enfermedades señoras. Raspaje. Curaciones. Consultas absolutamente privadas.

Mme. E. FRAGNAUD
Matrona francesa. Consultas de 1 a 5. Manuel Rodríguez 647.

DELFINA GONZALEZ
Chacabuco 615. Atiendo toda época embarazo, pensionistas, economía, secreto profesional. Llamados provincias.

J. MORENO
Clínica. Especialidad curaciones internas. Diez de Julio 516.

ROSA MONTOYA
Partos, últimos adelantos ciencia. Pensionistas, precios médicos, llamados provincias. Maestranza 283.

CLINICA "Dra. VICENTINA"
Especialista enfermedades de señoras. Curación catarro, flores blancas. Pensionado higiénico. Partos. Asistencia completa, $ 50. Exámenes gratis. — San Diego 57.

MERCEDES ROJAS
San Diego 932. Recibe enfermas cualquier tiempo. Consultas privadas. Precios módicos.

ANA J. SALCEDO
Atención a toda hora. Recibe pensionistas. — Serrano 515.

CARMELA TORO G.
Pensionistas. Atiende toda hora. Trasladóse San Pablo 3267.

"PENSIONADO MURFFI"
Especialidad enfermedades señoras. Partos, pensión desde $ 40. Curación flores blancas. Cobro después mejorada enferma. Inyecciones. Reacciones gratis. San Diego 360.

SARA NOVOA
Copsultorio femenino. Enfermedades señoras. Partos desde $ 35. Pensionistas. Nataniel 588.

VARIOS

ANDRES GILMONT
Actuario. Cálculo Seguros Vidas. Rentas Vitalicias. Prepara exámenes Universidades Europeas - Americanas. Moneda 1128.

Dr. S. N. HAYASHI
Especialista en masajes. Claras 490. De 2-4. Teléf. 2233.

ENFERMOS DEL ESTOMAGO
Procedimiento nuevo. Cuando los enfermos del estómago hayan perdido toda esperanza de alivio, consúltese gratis. Avenida Matta 1127. Instituto "Dra. Lastarria".

CONSULTORIO FEMENINO DE CULTURA FISICA
Vello, extracción segura por señoras competentes bajo vigilancia médica. Masaje, gimnasia, hidroterapia, electricidad, etc. Trátanse niños mal desarrollados, anemias, esténiques, reumatismo, obesidad, enfermedades respiratorias, digestivas, defecto pecho; columna vertebral e cara, como cutis seco o grasoso, espinillas, lunares, cicatrices, etc. Masaje de belleza manual y eléctrico. Santo Domingo 318, entre 21 de Mayo y San [illegible]

FABRICANTES de los ESTADOS UNIDOS de AMERICA
A los IMPORTADORES y COMPRADORES al por mayor de la AMERICA LATINA
Pídanse Catálogos y demas Pormenores de los productos manufacturados por las casas siguientes de THE BECKWITH NORTH AMERICAN INFORMATION BUREAU en las oficinas de este Periódico.
Cualquier otro artículo que Ud. necesite y que no esté indicado en esta lista, sírvase pedirlo a la INTERNATIONAL COMMERCE ASSOCIATION, 47 West 34th Street, New York, quienes con todo gusto lo pondrán a Ud. en comunicación con uno de los fabricantes inmediatamente.

Accesorios Para Automoviles
G. A. SAITTA, 8 Bridge Street, New York. Accesorios para automoviles.

Articulos de Optica
THE OSKAMP, NOLTING CO., Cincinnati, O.—Artículos de óptica maravillosos. Pídase catálogo gratis.

Articulos Para Embarques
THE BOTTS MARKING INK CO., New York. Patrones, cojines para sellos, cepillos, etc.

Cervecerias y Embotelladores
U. S. BREWERS & BOTTLERS SUPPLY EXPORT CO., Inc., 47 West 34th Street, New York—Unicos Fabricantes de las TAPITAS-CORONA de Patente Exclusivo que no permiten el escape de Gas.

Comestibles
P. PASTENE & CO., Inc. New York and Boston, Mass.—Fideos, Frijoles, Garbanzos, Latas, etc.

Editores Musicales
C. C. CHURCH & CO., Hartford, Conn. Música vocal e instrumental.

Efectos Maritimos
THE JAMES WALKER CO., Baltimore, Md. Accesorios para astilleros y auto-botes incluyendo alambre y cable de manila.

Exportadores
EVERETT, HEANEY & CO., Inc. New York Telas de Algodon.

Ferreteria
HELLER BROTHERS CO., Newark, N. J. Limas, escofinas, herramientas y acero.

Hotels
HOTEL DE SOTO, New Orleans, La.—La casa del millón de dollars. Famosa por su cocina criolla.

Implimentos Para Haciendas
COLUMBIAN STEEL TANK CO., Kansas City, Mo.—Silos, Almacenadores de granos y equipos sanitarios para haciendas.

NEWPORT CULVERT CO., Inc. Newport, Ky.—Silos de metal "Gohi" y tubería acanalada.

Instrumentos Musicales
MORTIMER, HOLZER & COLLINS, Inc. New York.—Pianos Wissner, fonógrafos Regina.

Juguetes
STANDARD DOLL CO., New York Juguetes y muñecas.

Maquinaria
MARION MACHINE, FOUNDRY & SUPPLY CO., Marion, Ind.—Maquinaria para pozos de petroleo, barro y minería. Especialidades para maquinas a vapor, accesorios para calderas. Parillas. Limpiadores de hollín y quemadores de bagazo de azucar.

Maquinas Para Coser
THE NEW HOME SEWING MACHINE CO., New York.—Máquinas para coser y accesorios.

Papel
E. C. PALMER & CO., Ltd., New Orleans, La. Papel, tipo de imprenta, prensas.

JAMES P. HEFFERNAN PAPER CO., New York.—Manufactureros y exportadores de todas clases de papel.

LINDLEY BOX & PAPER CO., Marion, Ind. Cajas de cartón y de papel plegadizas.

Ropa de Bano
THE MILBURY ATLANTIC M'F'G. CO., New York.—Ropa de baño, sweaters, abrigos de baño.

Ropa Hecha
INTERNATIONAL READY TO WEAR CORP., 1328 Broadway, New York. Vestidos, abrigos, trajes, ropa interior, blusas, toda clase de ropa para señoras, niños, y niñas, trajes y camisas para caballeros y niños, calcetines, medias, etc. bolsas de cuero, artículos de cuero, novedades, artículos de mercería y de joyería.

Ropa Para Caballeros
VARSITY UNDERWEAR CO., Baltimore, Md.—Ropa interior atlética Varsity, pajamas y ropa de dormir para caballeros y niños.

Semilas Para Hortaliza
I. N. SIMON & SON, Philadelphia, Pa. Pídase catálogo indicándonos si es Ud. comerciante o cultivo para vender en el mercado.

Tejidos
WM. E. HOOPER & SONS CO., Baltimore, Md.—Artículos gruesos de lana.

Vidrio
JOHNSTON BROKERAGE CO., Pittsburg, Pa.—Cristales para vidrieras, placas de vidrio pulido.

Fuerza, Salud, Felicidad

La señorita de la derecha. — Te comunico mi matrimonio.
La otra. — Tienes tú mucha suerte. Yo con mi pobre salud, nadie podrá ofrecerme esta dicha.
—Pues, por qué no haces como yo, por qué no tomas QUINIUM LABARRAQUE, recobrarás pronto fuerza y salud, y verás, con eso que una es siempre feliz.
Depósito General: Maison L. Frere. 19, Rue Jacob, París.

TURF

CLUB HIPICO

LAS CARRERAS DE LA TARDE

Apreciaciones y pronósticos

Muy extenso, novedoso y abundante en inscripciones, es el programa que para la reunión de esta tarde, ofrece nuestra primera institución a los numerosos aficionados.

Constituye la prueba principal de la fiesta hípica, el clásico Cotejo de Potrancas, sobre una distancia de 1.100 metros y con la recompensa de siete mil pesos a la vencedora.

Los mejores exponentes de la nueva generación, han mantenido su anotación y a juzgar por las performances producidas por las diversas potrancas y por sus aprontes, en privado, podemos presumir que esta tarde la clásica prueba, constituirá un número interesante, cuyo desarrollo por ser presenciado despertará gran entusiasmo en la concurrencia.

Sobresale a la consideración general, Vesta hija de Olascoaga y Nailá, ganadora reciente del clásico El Debut, carrera en la cual dejó magnífica impresión respecto de las excelentes dotes que la adornan.

La representante del corral Kangaroo, Gloriola, que en tan buena forma ganó el Domingo pasado, es una buena carta, pues, como hija de Fío, venderá muy cara su derrota y sobre todo, que ahora ha mejorado notablemente de training. Igual apreciación podemos hacer de Gooseberry, que tiene antecedentes y aprontes como para alcanzar una figuración muy honorable en el marcador.

Respecto de Viviana, la hija de Pippermint, tenemos formada una excelente idea, por lo cual creemos que puede adjudicarse un puesto, que para muchos es inesperado.

En resumen diremos que nuestro ganador es Vesta, dejando para los placees: Gloriola y Gooseberry.

Comienza la tarde, con el premio Damsel, sobre un tiro de 1.400 metros, prueba que ha reunido a un numeroso lote de animales de muy modesta calidad.

Nuestra carta para el puesto de honor es Uxor, que aún cuando no es una gran cosa, es sin embargo, uno de los competidores con más posibilidades para optar al triunfo. Para el primer placé Defensa, que esperamos se desempeñe esta vez en condiciones más favorables.

En tercer lugar Etoile d'Or, que se dice está en condiciones como para no poder perder.

La prueba a continuación, es la destinada a potrillos de dos años perdedores. La naturaleza misma de esta carrera, hace que la elección sea una tarea bastante problemática y hasta cierto punto más bien de suerte.

Sobresalen por sus últimas figuraciones, los siguientes productos: Vice Versa, que ha trabajado bien; Zapallar, cuya última carrera es como para obtener una excelente colocación; Virgilio, que posee condiciones de velocidad recomendables; Vallenar, que en el clásico El Debut corrió en buena forma y Bordeaux, que según nuestras informaciones, es un potrillo en el cual se tienen grandes esperanzas. Entre los restantes hay que tener presente a Henry Clay. De éstos nuestros preferidos son: Zapallar, Vice Versa y Bodeaux.

La tercera carrera de la reunión, es el Premio Duty, de remate y sobre una distancia de 1.400 metros.

El número de inscriptos, la relativa calidad de los adversarios y las condiciones de peso que se les ha asignado, son factores que dificultan más de lo acostumbrado la elección del posible vencedor.

Por sus últimas performances, vamos a dar nuestros votos a Incauto, indicando para el segundo y tercer puesto de la tabla a: Balaclava y Silver, respectivamente.

La prueba de fondo de la tarde, es el Premio Doncaster II, sobre 2.300 metros, handicap que promete un bonito desarrollo y un final reñido e incierto.

Tirteo, puede ganar, a pesar de cargar el peso más alto; Peter Pan, es un gran enemigo, pues, el hijo de Celso ha demostrado haber venido mejorando paulatinamente; Esteta, es una gran carta, en vista de su última victoria; Donnetta, atraviesa por un período sobresaliente y no sería de extrañar, que repitiese su triunfo de hace una semana, y por último, Glengarry y Germán, que a nuestro juicio, carecen de títulos para alternar con éxito con los ya nombrados.

Nuestro pronóstico es: Peter Pan y Esteta.

Numerosísimos candidatos a los tres mil pesos de recompensa, han conservado su anotación en los 1.400 metros del Premio Dune Site.

Es tan modesta la calidad de todos los inscriptos, que verdaderamente es un problema casi sin solución el de elegir el ganador.

En esta emergencia, hemos tomado la determinación de sacarlo a la suerte, operación que nos arrojó el siguiente resultado: Columbia, Maestro Cantor y Lunga, en orden de precedencia anotado.

Dada la reconocida calidad de algunos de los elementos que actuarán en la séptima carrera del programa, sobre 1.800 metros, es de esperar que élla constituya un espectáculo interesante y de aliciente para los aficionados.

Sin entrar en mayores comentarios, diremos que nuestras preferencias están por Voyou, que sabemos pasa por un período de entrenamiento sobresaliente. En el puesto a continuación vamos a señalar a Don Alvaro, que está muy bueno y corre muy bien esta distancia. En el tercer término dejaremos a Pelo de Oro, que ha trabajado en condiciones inmejorables.

Termina la reunión con los 1.400 metros del Premio Disguise II, handicap en el cual se diseñan muchos contendores con opción a adjudicarse los tres mil pesos de asignación.

Nuestro favorito es Ródano, que ha optado por disputar esta carrera, que parece le acomoda más que la anterior. En el primer placé, Rabudo, que tiene, a nuestro juicio, condiciones para imponerse en el disco, toda vez que sólo carga 44 kilos. En el puesto siguiente vamos a indicar a Giacomo, que reaparece en formas muy convenientes para hacer un buen papel.

RESUMEN

1. Uxor, Defensa y Etoile d'Oor.
2. Zapallar, Vice Versa y Bordeaux.
3. Incauto, Balaclava y Silver.
4. Vesta, Gloriola y Gooseberry.
5. Peter Pan y Esteta.
6. Columbia, Maestro Cantor y Lunga.
7. Voyou, Don Alvaro y Pelo de Oro.
8. Ródano, Rabudo y Giacomo.

PROBABLES MONTAS Y CONPETIDORES PARA LAS CARRERAS DE ESTA TARDE

1.a carrera. — 1.400 metros.— Logroño, F. J. Muñoz; Bruja, A. Pérez; Shamon, F. Rosas; Defensa, C. Rosas; Protector, M. Silva; Temeraria, D. 2.o López; Etoile d'Or, A. Molina; Recorosa, R. Piérola; Sumatra, M. Espinoza; Uxor, J. Oregón;; Democrático, J. Arancibia; Trinity Hall, A. Silva; Andanza, O. Montenegro; Colonia, H. Ramírez; Edris, U. Madariaga.

2.a carrera. — 1.100 metros. — Bordeaux, J. M. Baeza; Ché, J. F. Bernal; Dándalo A. Villagra; Epping, C. Pombet; Exeter, J. Arancibia; Ferrocarrilero, J. Montané; Fosco, A. Pérez; Gala, H. Contreras; Grenadier, Alf. Silva; Helium, N. Astudillo; Henry Clay, M .Pérez; Niagua, M. Araya; Vallenar, A. Molina, Verderón, G. Aravena; Vice Versa, U. Núñez; Virgilio, S. Ponce; Zapallar, M. Gamboa.

3.a carrera. — 1.400 metros. — Cachivache, N. N.; Pisanella, R. Flores; Duke, U. Núñez; Incauto, M. Gamboa; Silver, F. Rosas; Balaclava, C. Pombet; Cylgad, H. Contreras; Feudal, R. Díaz; Rex White, M. Silva; Bahía, C. Rosas; Fenicia, J. Arancibia; Guillotina, G. Guerra; Tinkabelle, A. Molina; Pequén, G. Aravena.

4.a carrera. — 1.100 metros. — Vesta, M. Verdejo; Belle Elene, no corre; Gloriola, Alf. Silva; Gooseberry, A. Molina; Viviana, J. Oregón; Filoche, O. Montenegro; Pegajosa, M. Vergara; Perla White, F. Rosas; Salada, no corre.

5.a carrera. — 2.300 metros. — Tirteo, J. F. Bernal; Peter Pan, M. Pérez; Esteta, M. Verdejo; Donnetta, R. Flores; Glengarry, A. Molina; Germán, H. Ramírez.

6.a carrera. — 1.400 metros. — Levién, M. Gamboa; Porto Alegre, J. Salfate; Larmes, J. F. Bernal; Pasco, M. Pérez; Etoile d'Or, no corre; Teruca, A. Molina; Rhum, J. Arancibia; Gentille, C. Cornejo; Liliana, J. Oregón; Columbia, G. Aravena; Lunga, S. Villanueva; Batifolia, R. Flores; Perforadora, N. Astudillo; Decidedly, Ar. Silva; Democrático, no corre; M. Cantón, D. 2.o López.

7.a carrera. — 1.800 metros. — Feldespato, G. Aravena; Pelo de Oro, J. Vergara; Don Alvaro, H. Contreras; Ródano, no corre; Voyou, A. Molina; Caucasia, Alf. Silva; Matador, L. A. Zúñiga; Valmont no corre.

8.a carrera. — 1.400 metros. — Kalandor, J. M. Baeza; Minerito, J. Salfate; Ródano, S. Ponce; Giacomo, M. Verdejo; Gacetilla, U. Núñez; Chateau Gouthier, C. Rosas; Cárpatos, R. Piérola; Resbalosa, J. Arancibia; Eylan, A. Molina; Mackensie, L. Carrasco; Cebú, Osorio; Rabudo, D. 2.o López; Sunlight, M. Espinoza; Tare N. Ramírez.

BOLSA COMERCIAL

Deséase tomar en arriendo una acción. Condiciones ventajosas. Dirigirse: CASILLA 4034.

MANOMETROS "ASHTON"
DE TODAS CLASES
OFRECEN
International Machinery y Cía.
MORANDE 530

Club Hípico de Santiago

4.as Carrera de Otoño
Domingo 25 de Abril de 1920

PRIMERA CARRERA, A LA 1.30 P. M.— Premio DAMSEL. (De venta).— 1,400 metros.— Para caballos nacidos en Chile que se vendan por $ 3,000.— Recargo de 3 kilos al ganador de una carrera, y de 5 al de dos o más desde el 1.o de Enero de 1920.— $ 4,000.— Peso: 56 kilos.— Descargo de 3 kilos a los que se vendan por $ 3,000.— Descargo extra de 5 kilos a perdedores.— Inscripción: $ 10.—Premio: $ 2,000 al 1.o

PREPARADOR	DUEÑO	NOMBRES		PESO	EDAD	SANGRE	PADRE	MADRE	TRAJE DEL JINETE
J. Méndez	Alej Renjifo	1 **Logroño**	3,000	56	5	95/128	Alcázar	Perillita	Rojo, brazaletes y G. negra
J. Arluciaga	L. La Paz	2 **Bruja**		54	5	3/4	Le Roy d'Is	Dormida	Celeste, G. rosada
L. Silva	St. George	3 **Shannon**	3,000	53	5	F	Celso	Represalia	Verde lunares blancos, G. verde
P. Boncerío	L. Muñoz R.	4 **Defensa**	3,000	51	6	F	Etolo	Loncomilla	Caquí, cue. y ala. az., G. am.
S. González	L. A. Valenzuela	5 **Protector**		51	4	3/4	Cromwell II	Fateful	Acero, vivos, braz. y G. escarl.
D. Galaz	D. Galaz	6 **Temeraria**	3,000	51	5	15/16	Turin	Clorinda	Verde, M. lacres, G. verde y la
J. Celpa	Enrique Serrano	7 **Etoile d'or**		49	3	F	Flo	Khadeejeb	Verde, G. celeste
C. Lacalle	Valparaíso	8 **Rencoroza**		49	3	F	Siberien	St. Maisie	Blanca cruz coral, G. bl. y coral
P. Marchessini	F. Torres	9 **Sumatra**		49	3	A.A.	Sir Samuel	Gefeyjer	Azul mar., braz. y borla blanca
F. Rojas	Jackson	10 **Uxor**		49	3	F	Olascoaga	Miss Musker	Negra, M. y G. cereza
P. Marchessini	Víctor Muzzio	11 **Democrático**	3,000	48	3	F	Mead	Chekk	Oro cruz azul, G. lacre
L. Silva	M. Errázuriz	12 **Trinity Hall**	3,000	48	3	F	Stolypin	African Queen	Guinda seca, G. azul borla oro
E. Reveco	El Mirador	13 **Andanza**	3,000	46	3	127/128	Alcázar	Glenatura	Verde, brazaletes lacres, G. neg
A. Rodríguez	M. Saavedra	14 **Colonia**	3,000	46	4	F	Jou Jou	Alucema	Oro
J. F. Valenzuela	O. Willembrick	15 **Edris**	3,000	46	5	15/16	Lauderdale	Ping Pong	Naranja, G. colorada

SEGUNDA CARRERA, A LAS 2 P. M.— Premio DESTROYER.— 1,100 metros.— Para potrillos de 2 años nacidos en Chile que no hayan ganado.— Peso: 54 kilos.— Inscripción: $ 20.— Premio: $ 4,000 al 1.o

L. Silva	Don Gonzalo	1 **Bordeaux**		54	2	F	Fio	Renee	Concho de vino, M. turquesa
E. Polanco	J. del Campo	2 **Che**		54	2	F	Oregon	Florida II	Azl. y oro viejo en círculos
J. Arluciaga	Buen Ojo	3 **Dandalo**		54	2	F	Oregon	Lula	Solferino brazal. y G. n. bor. o
S. González	El Bosque	4 **Epping**		54	2	F	Olascoaga	Yokohama	Negra faja y G. verde
P. Tonelli	P. Tonelli	5 **Exeter**		54	2	F	Pioneer	Little Sheeny	Azul, M. gran. y blan., G. gran.
M. Soto	Víctor Larenas	6 **Ferrocarrilero**		54	2	F	Edward Low	Superiora	Café M. y G. turquesa
M. Maldonado	Arturo Ulloa	7 **Fosco**		54	2	F	Edward Low	Bombonniere	Amarillo, M. azul, G. negra
H. Pérez	Ulises Chacón	8 **Gaia**		54	2	F	Melbourne	Gioconda II	Negro
F. Guzmán	G. Arriagada	9 **Grenadier**		54	2	F	Melbourne	Cybelle	Verde, alamares y borla oro
U. Silva	U. Silva	10 **Hellium**		54	2	F	Eclair II	Mery Hakle	Lacre, M. lacre y mor., G. mor.
C. Ruz	Martinique	11 **Henry Clay**		54	2	F	Eclair II	Pillita	Negra, lunares y G. blanca
F. Rojas	Jackson	12 **Niagua**		54	2	F	Nitrico	Realidad	Negra, M. y G. cereza
I. Yáñez	San Vicente	13 **Vallenar**		54	2	F	Pioneer	Lady Love	Morado, faja, M. y G. oro
J. de R. Vielma	Verderon	14 **Verderon**		54	2	27/32	Royalist	Reliquia	Negro, G. verde.
J. Cavieres	G. Valenzuela	15 **Vice-Versa**		54	2	F	Sunbar	Vis a Vis	Rosado G. negra
C. Rodríguez S.	P. Rosselot	16 **Virgilio**		54	2	F	Sunbar	Laucha II	Vér. manz. braz. y G. negra
J. Navarro	Constancia	17 **Zapallar**		54	2	F	Pioneer	Azalea	Azul, alam. oro y G. neg. b. oro

TERCERA CARRERA, A LAS 2.30 P. M.— Premio DUTY. (De venta).—1,400 metros.— Para caballos nacidos en Chile que se vendan por $ 3,000.— Recargo de 3 kilos al ganador de una carrera, y de 5 al de dos o más desde el 1.o de Enero de 1920.— $ 4,000.— Peso: 56 kilos.— Descargo de 3 kilos a los que se vendan por $ 3,000.— Descargo extra de 5 kilos a perdedores.— Inscripción: $ 10.— Premio: $ 2,000 al 1.o

A. Muñoz	G. Schlack	1 **Cachivache**	3,000	58	3	15/16	Viraró	Coralia B	Blanco y neg. list., G. blanca
C. A. Gómez	N.o 13	2 **Pisanella**		57	6	7/8	St. Avonicus	Vira	Blanco y cer. por mit., G. cere
S. Silva	Los Alamos	3 **Duke**	3,000	56	5	F	Altanero II	Licisca	Blanco y celestse list., G. cel
D. Yáñez	Silvaras	4 **Incauto**	3,000	56	6	F	Le Rappel	Sentencia	Amarilla, braz. y G. lacre
R. Plaza	Silver	5 **Silver**	3,000	56	4	F	Viraró	Silver Glass	Caqui, G. negra borla oro
S. González	C. Plaza	6 **Balaclava**	3,000	54	5	F	Jou Jou	Camargo	Solf., M. ver. manz. G., solf. y v
J. Rodríguez	D. de la Sotta	7 **Cylgad**	3,000	53	4	F	Capeador	Miss Emma	Solf. y vrd. p. ml., M. sol., G. v.
R. Díaz	D. Reveco	8 **Feudal**		53	4	7/8	Jack's Greer	Alarma	Verde, G. colorada
D. Vial	A. Gatica	9 **Pequén**	3,000	53	5	F	Siberien	Victoria VIII	Blanca brz. negros, G. blanca
P. Polanco	El Laurel	10 **Rex White**	3,000	53	5	31/32	Defensor	Maya White	Azul, M. colaradas, G. blanca
L. A. Benítez	L. A. Benítez	11 **Bahía**	3,000	51	5	F	Rolando II	Dapper	Lacre M. violeta, G. lacre
P. Marchessini	A. Peric	12 **Fenicia**	3,000	51	5	A.A.	Lord Bobs	Royal Leaf	Lac. bl. y az. en r., M. lac., G. a
A. Pacheco	S. Agliatti	13 **Guillotina**	3,000	51	3	F	Jack's Greer	Rosima	Bl. lunares ver., M. lac., G. ve
E. Polanco	El Amigo	14 **Tinkabelle**	3,000	51	5	F	Altanero II	Dimity	Rosa seca, M. y G. verde

CUARTA CARRERA, A LAS 3 P. M.— Premio COTEJO DE POTRANCAS (clásico).— 1,100 metros. —Para potrancas de 2 años nacidas en Chile.— Peso: 48 kilos.— Recargo de 2 kilos por carrera ganada, y de 3 kilos si es clásica o reglamentaria.— Este recargo no excederá de 9 kilos.— Entrada: $ 35. —Premio: $ 7,000 a la 1.a

Juan Cavieres	A. Huidobro	1 **Vesta**		51	2	F	Olascoaga	Naila	Solf. pres., gal. y borla plata
A. Rodríguez	J. L. Walker	2 **Belle Hellene**		50	2	F	Fio	Key	Amarillo, G. negra
F. Guzmán	Kangaroo	3 **Gloriola**		50	2	F	Melbourne	Jimena	Rosada, br. y G. blanca
L. A. Figueroa	B. F. Bernstein	4 **Gooseberry**		50	2	F	Melbourne	Black Berry	Rosa seca, G. esmeralda
P. Maldini	Indecis	5 **Viviana**		50	2	F	Pippermint	Grille d'or	Azul y granate list., G. azul
R. Amaro	J. A. Soto B.	6 **Filoche**		48	2	31/32	Semproni	Fiole	Amarillo, M. blancas, G. am.
R. Amaro	Ebro	7 **Pegajosa**		48	2	F	Pirapó	Alta Gracia	Neg. M. neg. y lila en ru., G.
Luis Silva	St. George	8 **Perla White**		48	2	F	Olascoaga	Wansbeck	Verde lunares blancos, G. verde
P. Tonelli	Sangre Azul	9 **Salada**		48	2	F	Sir Samuel	Miss Caithness	Blanca cruzado y G. lacre

QUINTA CARRERA, A LAS 3.30 P. M.— Premio DONCASTER II.— 2,300 metros.— Para todo caballo ganador de $ 10,000.— Handicap.— Inscripción: $ 17.50.— Premio: $ 3,500 al 1.o

J. F. Valenzuela	Cruz Lila	1 **Tirteo**		58	5	7/8	Tunrin	Euscara	Amarillo cruz, G. lila
P. Bagú	Army and Navy	2 **Peter Pan**		54	5	F	Celso	Neva	Lacre, M. bl. y az., G. azul
J. Cavieres	A. Huidobro	3 **Esteta**		52	4	F	Sandunguero	Serenata	Solf., pres., galones y borl. pl
C. de la Cerda	San Marcial	4 **Donnetta**		50	6	F	Eclair II	Hermita III	Rosado, M. blancas, G. rosada
A. Muñoz	Pigile	5 **Glengarry**		49	6	F	Alanés	Glencat	Solferino, faja y G. blanca
P. Tonelli	P. Tonelli	6 **German**		45	6	F	Almendro	Myosoba	Azul, M. granat. y bl. grana

SEXTA CARRERA, A LAS 4 P. M.—Premio DUNE SITE.— 1,400 metros.— Para caballos de 3 años. —Handicap.— Inscripción: $ 15.—Premios: $ 3,000 al 1.o

D. Vial	A. Gatica	1 **Levien**		59	3	F	Siberien	Brigitte	Blanca braz. negros, G. blanca
P. J. Medina	Taltal	2 **Porto Alegre**		58	3	F	Barsac	Purple Hearth.	Azul y col. listado, M. colorad
A. Rodríguez C.	M. Saavedra	3 **Larmes**		56	3	15/16	Altanero II	Alsacia	Oro
P. Bagú	Army and Navy	4 **Pasco**		55	3	F	Altanero II	Pambú	Lacre, M. bl. y azul list., G. a
J. Celpa	Enrique Serrano	5 **Etoile d'or**		54	3	F	Fio	Khadeejeb	Verde, G. celestse
S. González	R. Demarchi	6 **Teruca**		54	3	F	Burlesco	Bellaría	Mor. y bl. en rued., M. y G. la
E. Emeres	Chaplin	7 **Rhum**		53	3	F	Barsac	Réjane	Gris perla y neg. en rue., G. n
Arturo Allen	L. Devenas	8 **Gentille**		52	3	F	Eclair II	Primauté	Azul, M. amarillas, G. tricolor
F. Rojas	F. C. Prain	9 **Liliana II**		51	3	F	Barsac	Lilí II	Oro viejo m. negra g. blanca
E. Fuentes	Ebeache	10 **Columbia**		50	3	F	Comisario II	Umbel	Verde osc., alamares y G. negra
J. Celpa	Los Bomberos	11 **Lunga**		49	3	F	Mimic	Lupulina	Blanca faja azul, M. y G. color.
R. Plaza	R. Cárdenas	12 **Batifolia**		48	3	F	Oviedo	Bathilde	Verde, anil. bl., G. negro, b. en
D. Yáñez	C. Alarcón	13 **Perforadora**		48	3	F	Olascoaga	Soberana	Azul y am. a cuadros. G. celest.
R. Plaza	H. Garcés	14 **Decidedly**		47	3	F	Pioneer	Conservatory	Verde y lacre en rued., G. neg.
P. Marchessini	Víctor Muzzio	15 **Democrático**		47	3	F	Mead	Chekk	Oro, cruz azul, G. lacre
D. Galaz	Emilio Petit	16 **Maestro Cantor**		45	3	F	Duc d'Albe	La Dorada	Naranja, G. azul

SEPTIMA CARRERA, A LAS 4.30 P. M.— Premio DURHAM.— 1,800 metros.— Para caballos que no hayan ganado más de $ 25,000.— Peso de Reglamento con descargo de 5 kilos a los que no hayan ganado $ 15,000 y de 10 kilos a los que no hayan ganado $ 5,000.— Recargo de 3 kilos a ganadores de clásicos o reglamentarios desde el 1.o de Agosto de 1919.— Inscripción: $ 15.—Premio: $ 3,000 al 1.o

F. Rojas	Corral Jackson	1 **Feldespato**		56	3	F	Pearl River	Arcilla	Negra, M. y G. cereza
J. Dalmau	Burlesco	2 **Pelo de Oro**		54	3	F	Pirapó	Avelina	Lacre alam. oro, G. lac. co. oro
J. Rodríguez	Luis E. Reyes	3 **Don Alvaro**		51	3	F	Dieudonne	White Hope	C. y v. p. m. M. c. p. v., G. c. y
O. Rister	Solferino	4 **Ródano**		51	3	F	Burgomaster	Mandarina	Solferino, G. verde
A. Rodríguez	J. L. Walker	5 **Voyou**		51	3	F	Delarey	Gamine	Amarillo, G. negra
E. Fuentes	Ebeache	6 **Caucasia**		49	3	F	Comisario II	Lavabo	Verde obscuro, alam. y G. negra
A. Zúñiga	R. Urgelles	7 **Matadora**		49	3	F	Le Roi d'Is	Amica	Solferino cruzado blanco
O. Rister	Ignacio Valdés	8 **Valmont**		49	3	F	Burgomaster	Marcassite	Blanco y celestse en rue., G.

OCTAVA CARRERA, A LAS 5 P. M.— Premio DISGUISE II.— 1,400 metros.— Para caballos de 3 años.—Handicap.— Inscripción: $ 15.—Premio: $ 3,000 al 1.o

P. Maldini	Alexmalva	1 **Kalandor**		60	3	F	Fisherman	Golden Ramble	Lila y negro listado
F. Guzmán	Luis de Ferrari	2 **Minerito II**		59	3	F	Pimental	Laucha	Negro, G. granate
O. Rister	Solferino	3 **Ródano**		55	3	F	Burgomaster	Mandarina	Solferino, G. verde
F. Rojas	Jackson	4 **Giacomo**		55	3	F	Crescendo	Chintz	Negra, M. y G. cereza
J. Cavieres	Banzai	5 **Gacetilla**		54	3	F	Jack's Greet	Agility	Plomo obscuro, G. lacre
P. Tonelli	Partenope	6 **Chateau Gonthier**		49	3	F	Burgomaster	Ostelle	Verde braz. blancos, G. lacre
C. Lacallo	13 de Agosto	7 **Cárpatos**		48	3	F	Pearl River	Moscowa	Oro, G. caquí
M. Reyes	Los Robles	8 **Resbalosa**		48	3	F	Rodilard	Desirée	Oro viejo, puñ., bot. y G. bl.
I. Yáñez	London	9 **Eylan**		47	3	F	Pearl River	Berezina	Azl. alm. oro, M. lac., G. azul
F. Peralta	F. Peralta	10 **Mackenzie**		46	3	F	Rolando II	Marcelle	Rosado, cuello, puño y G. verde
J. Rodríguez	D. de la Sotta	11 **Cebú**		44	3	F	Capeador	Marjorie	Solf. y ver. p. ml., M. sol., G. v.
D. Vial	A. Gatica	12 **Rabudo**		44	3	F	Siberien	Fille du Soleil	Blanca, braz. negros. G. blanca
F. J. Medina	Taltal	13 **Sunlight II**		44	3	F	Pearl River	Furtiva	Azul y color list., M. coloradas
D. Yáñez	Agustín León A.	14 **Tarento II**		40	3	F	Mores	Vogler's Daisy	Solferino, cuello, puñ. y G.

CALEFACCION
OFRECEMOS:
RADIADORES a Gas-Vapor
ESTUFAS a Gas
ESTUFAS Eléctricas
SALAMANDRAS a Carbón
CHIMENEAS para Salón o Vestíbulo
Diríjanos sus ORDENES con la SEGURIDAD DE OBTENER PLENA SATISFACCION
Casa SANTIAGO WEBB & Co.
Casilla Núm. 1767 ESTADO 156-158-170 Teléfono Inglés 3176-3177

Te Superior
Viene solamente en paquetes, cada uno con nuestra firma.
WEIR SCOTT & Cía.

Siempre Novedades
en Abrigos
Trajes Sastre
Pieles finas
Blusas
Ropa Blanca
Sombreros adornados
Casa Castagneto
Alameda esquina San Martín

HOTEL DE FRANCE

En dos cuerpos de edificio contra incendio, Plaza de la República, al frente del Palacio de la Intendencia.

Primer Hotel de Valdivia, por su ubicación, seguridad y excelente cocina. — CARLOS LAULHE, CASILLA 745.

Convénzase usted que a

"EL CAMBIO"

no hay cigarrillo que le iguale.

A 50 CTS. CON BOQUILLA AMBRE

HIPODROMO CHILE

LAS CARRERAS DE LA MAÑANA

Apreciaciones y pronósticos

Bonito e interesante, bajo todo concepto, es el programa que para hoy en la mañana ofrece a sus numerosos aficionados esta institución.

Contribuye al éxito de la fiesta hípica, el Premio Barón Finot, hermoso Steeplechase, sobre 3.100 metros, en el que sólo pueden tomar parte socios del Club Sector Santiago. Este número especial, constituye un espectáculo de novedad para la concurrencia y de júbilo para todos aquellos sportsmen amantes de las pruebas de obstáculos.

Se inicia la reunión matinal con el premio **Paulina**, sobre 800 metros, en el cual como sus condiciones lo indican, se han dado cita doce competidores que aún no han saboreado el fruto de la victoria. Si bien es cierto, que entre ellos hay algunos que ya han figurado en el marcador en los puestos de placé, pagando a sus favorecedores un muy remunerativo dividendo; nos referimos a Asiático, que pagó más de $ 500. De los inscriptos, ateniéndonos a sus últimas presentaciones, son Faisan, Discusión, Gaudiosa y Asiático, los que a nuestro juicio cuentan con mayores probabilidades para adjudicarse el premio. Nuestro favorito es Zepelin que en sus pruebas privadas demuestra grandes aptitudes, que si llega a corresponder a ellas, puede ganar fácilmente; para los puestos siguientes recomendamos a Alpiano y Asiático.

En **la segunda carrera**, Galopa, que carga el peso más alto, es la que debe arrastrar con las simpatías del público, ya que no todas las veces habrá de correr con grandes tropiezos.

Lleva ésta en Locura, Tacho, Niágara y Paldín, enemigos muy formidables, que han de hacer a Galopa emplearse en forma, para poder imponerse en los últimos tramos. Nosotros estamos por Tacho, del cual hemos sabido se encuentra en muy buenas condiciones; recomendando para los placees a Niágara y Locura.

Muy interesante ha de resultar esta prueba, y posiblemente nos hará presenciar un final emocionante, dada las cualidades de los doce inscriptos y la equitativa asignación de los pesos, pues, desde el promero hasta el último han quedado en una situación tan equiparada, que es muy aventurado darle preferencia a cualquiera de los competidores sin tomar en cuenta a los otros. En esta situación, los comentarios huelgan y por consiguiente es inoficioso entrar en detalles. Nuestras cartas son: Capucine, para ganador y para los placéss a Cultura y Vístula.

Una verdadera lotería nos ofrece la cuarta carrera, como que en ella han conservado su anotación diez y ocho competidores, todos ellos con pretensiones muy fundadas para obtener la recompensa. Del numeroso lote, los que a nuestro juicio sobresalen son: Lady Kendal, Desolación, Longo, Rolandito, Sebastiana y Thylda; que es entre estos donde debemos buscar el posible ganador. Por sus últimas performances a nosotros nos seducen para ganador Ancatemo, y para los placees a Monograma y Burrito.

Muy divididas han de encontrarse las opiniones en la quinta carrera, pues, de los trece inscriptos hay varios que el handicap los ha dejado en condiciones muy equiparadas, son ellos: Costanera, Furlana, Candelilla, Viana y Temible, para no nombrarlos a todos, y entre estos competidores es donde debemos encontrar el ganador, sin entrar en mayores comentarios diremos que nuestras cartas son: ganador Costanera; placées, Furlana y Candelilla.

Omar debe ser el que arrastre con la opinión del público en la carrera siguiente, donde lleva muy serios rivales en Dover, Elda, Diávolo y Girl, que han de hacer emplearse en forma a nuestro preferido, y nos hará, sin duda alguna, lugar a presenciar un reñido final, si es que no salga de los otros competidores alguno con bríos hasta ahora desconocidos y se adjudique el premio de extremo a extremo. Son, pues, nuestros candidatos, Omar para ganador; Dover y Girl para los placées.

La carrera de clausura muy a propósito para el desquite, ha reunido un selecto lote de especialistas en la distancia, lo que indudablemente hará dividirse las opiniones, puesto que desde Girasol con 61 kilos, hasta Jerez con 40, pueden aprovecharse de la oblea que carga disparándose a la punta, dándoles mucho que hacer a sus enemigos para poder darle alcance. Acertar en esta prueba con el ganador es cuestión suerte y a ella dejaremos que nos lo indique. Nos ha resultado, como ganador Burloncillo y para los placées a Calchón, y Floripina.

RESUMEN

1. Zepelin, Alpino y Asiático.
2. Tacho, Niágara y Locura.
3. Capucine, Cultura, y Vístula.
4. Ancatemo, Monograma, Burrito.
5.o Costanera, Furlana, y Candelilla.
6. Omar, Dover y Girl.
7. Burloncillo, Calchón y Floripina.

Competidores y probables montas para las carreras de la mañana

Primera carrera. — Bárbaro, G. Aravena; G. Joffré, M. Silva; Burucuyá II, J. Madrid; Talega, C. Pombet; Zepelin, L. A. Zúñiga; Aventura, no corre; Asiático, J. Osorio; Mastery, A. Villagra; Faisan, L. A. Orellana; Gaudiosa, N. Astudillo; Discusión, L. A. Jerez; Alpino, M. Vergara.

Segunda carrera. — Galopa, S. Ponce; Locura II, E. Canales; Alcisca, C. Pombet; Cadeneta, N. Astudillo; Ego Sum, M. Vergara; Niágara, L. A. Zúñiga; Dineral, J. Osorio; Paladín, L. A. Orellana; Lorita, D. 2.o López; Tacho, A. Guerra; Odrera, M. Araya; Chilca, L. A. Pérez.

Tercera carrera. — Pisanella, E. Canales; Cachivache, H. Contreras; Vístula, R. Flores; Leoncillo, U. Núñez; Capucine, P. P. Cancino; Cultura, M. Gamboa; Plumilla, C. Pombet; Niza, M. Vergara; Silly, J. Montaner; Simplice, C. Rozas; Fusil, N. A. Astudillo; Olivar, D. 2.o López.

Cuarta carrera. — Entente, M. Araya; Desolación, A. Godoy; Guernica, A. Villagra; Así sí, E. Canales; Lady Kendal, F. Rozas; Ancatemo, J. Arancibia; Monograma, P. P. Cancino; Pinck Lady, A. Pérez; Sans Rival, M. J. Silva; Longo, R. Hernández; Rolandito, N. Astudillo; Burrito, J. Osorio; Gacelita, D. 2.o López; Tamboril, L. Carrasco; Sebastiana, M. Vergara; Tucapel, L. A. Jerez; Thilda, O. Montenegro; Asiático, N. N.

Quinta carrera. — Hachazo, E. Gana; Furlana, P. P. Cancino; Costanera, U. Núñez; Bruno, J. Arancibia; Compiegne, M. J. Silva; Pau, M. Gamboa; Candelilla, L. A. Orellana; Viana, A. Godoy; Mandita, no corre; Saltarella, D. 2.o López; Pagano, J. Osorio; Temible, L. A. Jerez; Viñita, O. Montenegro.

Sexta carrera. — Francina, C. Pombet; Omar, E. Canales; Elda J. Montaner; Dover, N. Astudillo; Girl, A. Pérez; Romancienne, no corre; Fumée, N. N.; Practicanta, D. 2.o López; Terrible, M. Vergara; Diávolo, L. A. Jerez; Ruler, J. Osorio; Protector, M. Madariaga.

Sétima carrera. — Girasol, A. Pérez; Calchón, A. Godoy; Pencahue, E. Canales; Paimpolaise, R. Hernández; Floripina, U. Núñez; Espínola, no corre; Dual N. Astudillo; Burloncillo, J. Osorio; Rústico, M. Vergara; Picacero, C. Rozas; Chichí, D. 2.o López; Jerez, L. A. Jerez.

AVISO

La Casa Bresciani comunica a su distinguida clientela que ha suprimido su almacén de ventas en la calle **ESTADO**, y que en adelante será atendida en su

Fábrica de Muebles

calle **FREIRE 651**, entre Argomedo y Diez de Julio (barrio Maestranza).

TELEFONO 162, SANTA ELENA, CASILLA 440

LA EMPRESA ELECTRICA CHILENO-ALEMANA
ESTÁ RECIBIENDO SU ANTIGUO SURTIDO A PRECIOS SIN COMPETENCIA

NOTICIAS DIVERSAS

Pronósticos de la prensa

Situación actual de los diarios y revistas que dan pronósticos en ambos hipódromos.

Club Hípico

		G.	P.
1	Las U. Noticias	7	27
2	El Derby	6	30
3	El Mercurio	6	28
4	La S. Cinematog.	6	27
5	El B. del Turf	6	27
6	La Unión	6	27
7	LA NACION	5	27
8	La Opinión	5	26
9	Zig-Zag	5	23
10	La Patria	4	28
11	Yo sé todo	4	28
12	El Pronóstico	4	25
13	Deutsche Zeitung	4	25
14	The South P. Mail	3	26
15	El D. Ilustrado	2	29

Hipódromo Chile

		G.	P.
1	Deutsche Zeitung	5	23
2	El D. Ilustrado	5	20
3	El Derby	4	26
4	Las U. Noticias	4	19
5	LA NACION	3	24
6	La Unión	3	21
7	El Pronóstico	3	17
8	El Mercurio	2	23
9	La Patria	2	18
10	La S. Cinematográf.	2	18
11	El B. del Turf	2	18
12	Yo sé todo	2	18
13	The S. Pacific Mail	3	17
14	La Opinión	0	19

CLUB HIPICO

Deutsche Zeitung

1. Defensa, Uxor, Etoile d'Or.
2. Zapallar, Vice Versa, Gala.
3. Incauto, Silver, Duke.
4. Vesta, Gloriola, Pegajosa.
5. Peter Pan, Glengarry.
6. Taruca, Rhum, Larmes.
7. Pelo de Oro, Don Alvaro.
8. Ródano, Giacomo, Ch. Gonthier.

El Pronóstico

1. Defensa, Etoile, d'Or y Uxor.
2. Vice-Versa, Zapallar y Virgilio.
3. Incauto, Silver y Pisanella.
4. Vesta, Glariola, y Pegajosa.
5. Estela y Donnetta.
6. Columbia, Teruca y Lunga.
7. Voyou, Don Alvaro y Valmont.
8. Gacetilla, Minerito y Cárpato.

El Brujo del Turf

1. Defensa, Uxor, Etoile d'Or.
2. Vice-Versa, Zapallar y Epping.
3. Incauto, Cachivache y Silver.
4. Vesta, Viviana y Gloriola.
5. Donnetta, Estela.
6. Columbia, Gentille, Batifoglia.
7. Don Alvaro, Pelo de Oro y Feldespato.
8. Minerito, Gacetilla y Giacomo.

HIPODROMO CHILE

Deutsche Zeitung

1. Alpino, Asiático, Zepelin.
2. Locura, Paladín, Tacho.
3. Pisanella, Olivar, Simplice.
4. Rolandito, Monograma, Longo.
5. Costanera, Candelilla, Saltarella.
6. Diávolo, Dover, Girl.
7. Burloncillo, Chichí, Dual.

El Pronóstico

1. Stud Mundaca, Asiático, Alpino, Zepelin.
2. Niágara, Locura II, Cadeneta.
3. Vístula, Cachivache, Capucine.
4. Longo, Pink Lady, Monograma.
5. Costanera, Bruno, Candelilla.
6. Dover, Omar, Fumee.
7. Rústico, Calchón, Burloncillo.

El Brujo del Turf

1. Zepelin, Asiático, Alpino.
2. Niágara, Locura, Dineral.
3. Capucine, Vístula, Cultura.
4. Pinck Lady, Lady Kendal, Burrito.
5. Costanera, Candelilla, Furlana.
6. Dover Terrible, Omar.
7. Pencahue, Paimpolaise, Rústico.

UN 18 M. C. R.

Buen tónico digestivo y aperitivo es el

- **Cloropepsinol** -

4/20 Laboratorio Daube

HIPODROMO CHILE

4.as Carreras de Otoño

Domingo 25 de Abril 1920

PRIMERA CARRERA, A LAS 9. — Premio PAULINA. — Para hacks perdedores. — Peso de reglamento. — Descargo de un kilo por carrera perdida. — Inscripción: $ 15. — Premios: $ 700 al 1.o y $ 100 al 2.o — Distancia: 800 metros

	NOMBRES	Peso	EDAD	SANGRE	PADRE	Madre	TRAJE DEL JINETE
1	**Bárbaro**	60	5				
2	**General Joffré**	57	5	F	Jou Jou	Inis Fail	Azul obscuro, M. am., G. morada
3	**Burucuyá II**	56	4	F	Frondeur	Athis	Azul, M. amarillas, G. tricolor
4	**Talega**	54	4	F	Mores	Ombra	Sal. y n. en rue., G. salmón.
5	**Zepelin**	53	4	1/2	Vito	Chilena	N. faja v., M. n. f. v., G. verde.
6	**Aventura**	52	3	1/2	Mr. Root	Chilena	N. lun. o., M. n. l. o., G. oro.
7	**Asiático**	48	3	F	St. Andrew	Silly Sussex	Oro, azul y lac. en cir., G. azul.
8	**Mastery**	52	3	1/2	St. Andrew	Sin antec.	Los mismos con banda
9	**Faisán**	52	3	F	Duc d'Albe	Inusicla	Crudo ala. lac., M. cr. p. lac., G. lac.
10	**Gaudiosa**	52	4	1/2	Le Roi d'Is	Sin antec.	Rosado y negro en ruedas
11	**Discusión**	50	4	1/2	Rob Cherry	Chilena	Rosada, M. blancas, G. rosada
12	**Alpino**	49	4	1/2	Rolando	Chilena	Escosés, M. escosés, G. escosés.
		48	4	15/16	Pirapó	Yola	Nar. p. bl., M. nar. ap. bl., G. blanca

SEGUNDA CARRERA, A LAS 9.30. — Premio PIADOSO. — Omnium Handicap. — Inscripción: $ 20. — Premios: $ 1,200 al 1.o y $ 200 al 2.o — Distancia: 900 metros.

	NOMBRES	Peso	EDAD	SANGRE	PADRE	Madre	TRAJE DEL JINETE
1	**Galopa**	58	3	F	Etolo	Age d'Or	Blanca, M. lacres, G. blanca.
2	**Locura II**	55	4	F	Moschion	Folatre	Blanco y cer. por mitad, G. cereza.
3	**Alcisca**	54	6	F	Almendro	Licisca	Verde nilo, M. ver. nilo, G. ver. nilo.
4	**Cadeneta**	53	4	F	Orán	Skyline	Verde, M. verdes, G. verde
5	**Ego Sum**	53	3	F	Burlesco	Zinia	Amarilla, M. blancas, G. amarilla
6	**Niágara**	51	4	F	Marte II	Canadá II	Blanco y neg. a cuadros, G. lacre
7	**Dineral**	51	4	F	Rosales	Disipada	Azul luna oro, M. azules, G. azul
8	**Paladín**	49	4	F	L'Aiglon	Valemont	Azul y am. a c., M. amarillas, G. am.
9	**Lorita**	48	3	3/4	L'Aiglon	La Prenda	Verde nilo, M. estrellas lacres
10	**Tacho**	47	4	1/2	Turín	Sin antec.	Oro y negro en ruedas, G. negra
11	**Odrera**	46	3	F	Obrizo	Santulona	Verde, M. verdes, G. morada
12	**Chilca**	40	5	15/16	Celso	Coralia B.	Verde, M. rosadas, G. rosada

TERCERA CARRERA, A LAS 10. — Premio PILLETE. — Omnium Handicap. — Inscripción: $ 20. — Premios: $ 1,500 al 1.o y $ 200 al 2.o — Distancia: 1,500 metros.

	NOMBRES	Peso	EDAD	SANGRE	PADRE	Madre	TRAJE DEL JINETE
1	**Pisanella**	62	6	7/8	St. Avonicus	Vira	Blanco y cer. por mitad, G. cereza
2	**Cachivache**	58	3	15/16	Viraró	Coralia B.	Blanco y n. listado, G. blanca
3	**Vistula**	56	4	F	Volador	Caravana II	Celeste, M. cel. braz. n., G. negra.
4	**Leoncillo**	56	5	15/16	Cambronne	Leo	Lacre, M. lac. braz. ver., G. verde
5	**Capucine**	55	4	F	Arcadie	Cendre	Solf. cruz blc., M. solferinas, G. solf.
6	**Cultura**	53	4	F	Rolando II	Galegado	Negra faja v., M. neg. y v., G. verde.
7	**Plumilla**	52	5	F	Billy Boy	Instant	Colorad. M. azules, M. blanca
8	**Niza**	52	6	F	Marte II	Phyllis	Ver. p. y ad. pl., M. v. ador. pl., G. pl.
9	**Silly**	50	4	F	Altanero	Chancellerie	Negra, M. naranjas, G. blanca
10	**Simplice**	47	4	F	Black Prince	Simonetta	Lac. v. y cr. b., M. verdes, G. bl. y lc.
11	**Fusil**	45	4	F	Etolo	Teresa	Negra, M.c el. y n. en c., G. negra.
12	**Olivar**	42	3	3/4	Rolando II	Holanda	Amarilla, M. azules, G. negra

CUARTA CARRERA, A LAS 10.30.— Premio PIANOLA — Para hacks. — Inscripción: $ 15. — Premios: $ 800 al 1.o y 100 al 2.o — Distancia: 1,100 metros.

	NOMBRES	Peso	EDAD	SANGRE	PADRE	Madre	TRAJE DEL JINETE
1	**Entente**	60	4	F	Rampart	Calcutta	Lacre, M. azules, G. lacre
2	**Desolación**	58	3	F	Prin. Florizel	Gannes	Verde, M. verdes, G. grosella
3	**Guernica**	58	3	F	Eclair II	Irlanda	Morada, M. blancas, G. blanca
4	**Así sí**	58	3	1/2	Fio	Chilena	Oro cruz neg. M. oro, G. oro
5	**Lady Kendal**	57	3	F	Viraró	M. Comfrey	Morada al. oro., M. moradas, G. mor.
6	**Ancatemo**	56	4	47/64	Cronwell II	Manfrina	Azul turquesa, M. oro, G. blanca
7	**Monograma**	56	6	7/8	Posseur	Monada	Oro y n. en r., M. color., G. col. y o.
8	**Pink Lady**	55	3	F	Lancaster	Palustre	Terracota, M. terracota, G. terracota.
9	**Sans Rival**	55	E	F	Prin. Florizel	Camomille	Verde, M. verde bra. bl., G. lacre
10	**Longo**	54	4	15/16	Leonardo	Josiana	Morada, M. moradas, G. oro.
11	**Rolandito**	52	5	3/4	Rolando	Raining	Colorada osc., M. azules, G. azul.
12	**Burrito**	50	5	1/2	Alanés	Sin antec.	Gris perla, M. gris perla, G. lacre
13	**Gacelita**	48	4	1/2	Leonardo	Chilena	Bla. c. y p. cel., M. blancas, C. blanca.
14	**Tamboril**	46	4	7/8	Turín	Baraja	Cereza, M. azules, G. azul.
15	**Sebastiana**	45	6	15/16	Billy Boy	Seabeach	Amarilla, M. gran. list, am., G. negra.
16	**Tucapel**	44	8	1/2	Oldor	Chilena	Lacre y oro en ruedas, G. oro.
17	**Thylda**	44	4	F	Osboch	Faye D.	Amarilla, M. blancas, G. amarilla
18	**Asiático**	43	3	1/2	St. Andrew	Sin antec.	Oro, azul y lac. en circ., G. azul

QUINTA CARRERA, A LAS 11. — Premio PELUSA. — Omnium Handicap. — Inscripción $ 20. — Premios: $ 1,200 al 1.o y 200 al 2.o — Distancia: 900 metros.

	NOMBRES	Peso	EDAD	SANGRE	PADRE	Madre	TRAJE DEL JINETE
1	**Hachazo**	62	5	F	Jongleur	Hungría	Blac. y cere. por mitad, G. cereza.
2	**Furlana**	56	4	F	L'Aiglon	Fricka	Solf. cruz bl., M. solferinas, G. solf.
3	**Costanera**	53	5	23/32	Constant	Meva	Amarilla, M. am. y lac. l., G. lacre.
4	**Bruno**	52	5	1/2	Alanés	Chilena	Negra, M. naranjas, G. blanca
5	**Compiegne**	52	4	F	Marte II	Cortejada	Salmón, M. verdes, G. verde.
6	**Pan**	51	3	F	Lord Bobs	Ostelle	Blanca cue. v., col. puños v., G. col.
7	**Candelilla**	51	4	191/256	Regento	Gradiola	Rosado y negro en ruedas.
8	**Viana**	50	4	F	L'Aiglon	Silesia	Lacre y oro en ruedas, G. oro.
9	**Mandita**	50	6	1/2	Alanés	Sin antec.	Gris perla, M. gris perla, G. lacre.
10	**Saltarella**	49	3	F	Trefle	Escalerilla	Bla. pre. p., M. bla. pr. p. G. g. br. pl.
11	**Pagano**	48	6	7/8	L'Aiglon	Perinola	Negra, M. blancas, G. blanca.
12	**Temible**	45	5	1/2	Miserable	Sin antec.	Gran. y cel. lt., M. bl., G. granate.
13	**Viñita**	42	5	3/4	Rolando	Holanda	Naranja p. b., M. nar. anl. bl., G. bl.

SEXTA CARRERA, A LAS 11.30. — Premio FREIRE. — Omnium Handicap. — Inscripción: $ 20. — Premios: $ 1,500 al 1.o y $ 200 al 2.o — Distancia: 1,500 metros.

	NOMBRES	Peso	EDAD	SANGRE	PADRE	Madre	TRAJE DEL JINETE
1	**Francina**	59	3	F	Rolando II	Galejado	Negra f. v., M. n. f. v., G. verde.
2	**Omar**	57	3	F	Oviedo	Roseate Hue	Bl. y cer. por mitad,, G. cereza
3	**Elda**	53	4	7/8	Le Rappel	Pirouette	Verde, M. verde br. sal., G. café.
4	**Dover**	51	3	F	Pioneer	La Gringa	Turquesa, M. turquesa, G. turquesa.
5	**Girl**	51	4	1/2	Altanero	Sin antec.	Amarilla, M. am. l. negras, G. negra.
6	**Romanciene**	50	5	31/32	Rolando	Bella Lola	Ros. cue. v., M. ros. pu. v., G. verde.
7	**Fumée**	47	4	F	Eclair II	Yolanda	Azul oscuro, M. azul osc., G. solferina
8	**Practicanta**	45	5	1/2	Posseur	Sin antec.	Ros. cu. n., M. ros. p. ne., G. negra.
9	**Terrible**	44	5	1/2	Miserable	Chilena	Gran. y cel. lt., M. bl., G. granate.
10	**Diávolo**	43	6	7/8	Eclair II	Viyella	Gris perla, M. coral, G. coral.
11	**Ruler**	42	4	F	Altanero	Represalia	Arlequín cu. a., M. lac. pu. a., G. arl.
12	**Protector**	40	4	3/4	Cronwell II	Fateful	Aço. v. y br., M. esc., G. escarlata.

SEPTIMA CARRERA, A LAS 12. — Premio PIJE. — Omnium Handicap. — Inscripción: $ 20. — Premios: $ 1,200 a 1.o y $ 200 al 2.o — Distancia: 900 metros.

	NOMBRES	Peso	EDAD	SANGRE	PADRE	Madre	TRAJE DEL JINETE
1	**Girasol**	61	5	1/2	Julio César	Sin antec.	Azul, M. azules, G. perla.
2	**Calchón**	60	3	1/2	Alanés	Chilena	Celeste, M. cel. br. neg., G. negra
3	**Pencahue**	57	5	F	Altanero	W. Rose	Bl. y cer. por mitad, G. cereza.
4	**Dual**	53	4	15/16	Burlesco	Anunciadora	Los mismos con banda
5	**Paimpolaise**	55	3	F	Constant	Donna	Az. ala. oro, M. azules, G. n. br. oro.
6	**Floripina**	54	4	7/8	L'Aiglon	Florida	Amarilla, M. am. y lac., G. lacre.
7	**Espinela**	53	4	1/2	Easy	Chilena	Rosada, M. blancas, G. rosada.
8	**Burloncillo**	51	3	1/2	Scarron	Chilena	Gris perla, M. gris perla, G. lacre.
9	**Rústico**	51	5	7/8	Alanés	Rusia	Amarilla, M. bl., G. amarilla.
10	**Picacero**	48	4	1/2	Siberien	Sin antec.	Amarilla, M. amra. y lac. l., G. lacre
11	**Chichí**	40	3	7/8	L'Aiglon	Lata	Rosado y negro en ruedas.
12	**Jerez**	40	6	3/4	Altanero	Quitz	Lacre c. am., M. amarillas, G. lacre

OCTAVA CARRERA, A LAS 12.30. — Premio BARON FINOT. — Steeplechase. — Distancia: 3,100 metros m|m. con 9 saltos. — Para socios del Club Sector Santiago y montando caballos de propiedad de dichos socios. — Traje de jockey. — Peso: Para caballos no inscritos en el Stud Book, 60 kilos. — Para caballos inscritos en el Stu Book y que no hayan corrido en carreras públicas, sean planas o de saltos, 70 kilos.—Para caballos inscritos en el Stub Book y que hayan corrido carreras públicas, planas o de saltos, 80 kilos.— Los ganadores de cualquiera clase de carreras en un hipódromo reconocido, sean planas o de saltos, llevarán un recargo de 2 kilos. — Inscripción: $ 10. — Premios: al 1.o $ 400 y un reloj-herradura de plata, ofrecido por el señor Fernando Subercaseaux B., para el jinete del caballo ganador; al 2.o $ 150 y al 3.o $ 50, siempre que corran más de ocho caballos.

	NOMBRES	Peso	EDAD	SANGRE	PADRE	Madre	TRAJE DEL JINETE
1	**Mignonette**	82	7				Azul y oro, gorra azul.
2	**Caracol**	72	7				Los mismos, gorra verde.
3	**Mitin**	82	7				Verde, mangas blancas, gorra verde.
4	**Sparck**	82	4				Negra, mangas blancas, gorra blanca
5	**Cronógrafo**	80	E				Amarillo y negro, gorar negra.
6	**Game Boy**	72	E				Café adornos oro, gorra lacre.
7	**Talquina**	62	6				Los mismos con faja lacre.
8	**Torito**	60	7				Los mismos con faja oro.
9	**Conejo**	62	E				Turquesa circulos lac., gorra lacre.
10	**Vampa**	60	3				Gris perla, mangas celestes, G. cel.

—En esta carrera no habrán apuestas mutuas.

Resumen de los mejores trabajos efectuados en la semana por los diversos competidores en las diversas pruebas en el Club Hípico:

Primera carrera

Shannon, acompañado por Perla White, trabajó 1.100 metros en 1.11 ganándolo Perla White, por un cuerpo; y el Jueves 23 montado por un aprendiz trabajó 1.000 metros en 1.8.

Defensa, montada por C. Rozas, trabajó 1.000 metros al carrerón el Viernes en 1.11 2|5.

Protector, montado por J. Pinto, trabajó el Viernes 1.400, en 1.37.

Temeraria, montada por D. 2.o López y acompañada por Maestro Cantor, trabajó el Lunes, sobre 1.400 metros en 1.37, ganando Temeraria por un cuerpo.

Rencorosa, montada por R. Piérola trabajó el Jueves 1.400 metros en 1.37 3|5.

Uxor, montada por J. Oregón, trabajó el Jueves 1.200 metros en 1.22 8|5; en esta distancia ganó a Niágara por un cuerpo, completando 1.400 metros en 1.37 3|5.

Trinity Hall, acompañada por Menta y montadas por aprendices, trabajaron el Lunes 1.200 metros, en 1.22 2|5, ganando Trinity Hall, por un cuerpo.

Segunda carrera

Ché, montado por J. F. Bernal, trabajó el Jueves acompañado por Verbitz, sobre 1.000 metros en 1.8, ganando Ché por un cuerpo.

Exeter, montado por J. Arancibia, trabajó el Viernes, acompañado por Herodes, sobre 600 metros, en 39 3|5, llegando iguales.

Ferrocarrilero, montado por J. Montaner trabajó el Viernes 800 metros en 53.

Gala, montada por N. Ramírez y acompañada por Nuit, trabajó el Jueves 800 metros en 45 1|5, llegando iguales.

Grenadier, montado por R. Meza y acompañado por Fiolette, pasó 1.100 metros en 1.11 ganando Grenadier lejos, el Viernes acompañado por Gloriola trabajó sobre 1.000 metros en 1.6.

Verderon, montado por G. Aravena y acompañado por Berlinike pasó 1.000 metros en 1.8, ganando Verderón por tres cuerpos.

Vice Versa, montada por U. Núñez y acompañada por Vesta, trabajó 1.100 metros en 1.9 1|5, ganando Vice Versa por medio cuerpo.

Tercera carrera

Incauto, montado por M. Gamboa, trabajó el Viernes, sobre 800 metros, en 54 3|5.

Silver, montado por F. Rozas y acompañado por Decidedly, trabajó 1.400 metros el Viernes en 1.37 4|5, ganando Decidedly por dos cuerpos.

Tinkabelle, montada por Alf. Silva, trabajó el Jueves 1.400 metros en 1.33 3|5.

Cylgad, montado por aprendiz, trabajó el Jueves 1.200 metros en 1.22.

Cuarta carrera

Vesta, montada por M. Verdejo y acompañada por Vice Versa trabajó 1.100 metros, el Lunes, en 1.9 1|5, ganando Vice Versa, por medio cuerpo; y el Jueves trabajó 1.000 metros a voluntad en 1.11 3|5.

Gloriola, montada por Alf. Silva, trabajó 1.000 metros, acompañada por Grenadier, en 1.6 llegando iguales.

Gooseberry, montada por A. Molina trabajó a voluntad el Jueves, 1.000 metros en 1.9.

Viviana, montada por J. Oregón trabajó el Viernes 800 metros en 53.

Perla White, montada por F. Rozas, trabajó acompañada por Shannon sobre 1.100 metros en 1.11; ganando Perla White por un cuerpo.

Quinta carrera

Estela, montada por M. Verdejo, trabajó una vuelta a voluntad en 2.35.

Glengarry, montado por A. Molina, trabajó el Viernes 1,400 metros en 1.41.

TRICALCINA

en polvo recibió la

BOTICA FRANCIA

ESTADO 154

frente a San Agustín

27-A

Sexta carrera

Levién, montado por un aprendiz trabajó el Jueves acompañado por Rabudo, sobre 600 metros en 40 llegando iguales.

Pasco, montado por C. Rozas, trabajó el Viernes 800 metros en 54.

Liliana II, montada por J. Oregón trabajó acompañada por Giacomo el Lunes, 1,400 metros en 1.30 tres quintos, llegando iguales.

Rhum, montado por V. Jara, trabajó el Lunes, 1,100 metros en 1.11 dos quintos.

Democrático, montado por Alf. Silva, trabajó el Jueves, 600 metros en 41.

Batifoglia, montada por un aprendiz, trabajó el Jueves, al carrerón 1,400, en 1.45.

Séptima carrera

Don Alvaro, montado por un aprendiz, trabajó el Jueves al carrerón, 1,400 metros haciendo los últimos 600 metros en 40.

Ródano, montado por un aprendiz, trabajó el Lunes, 1,400 metros en 1.37 y el Viernes montado por J. Oregón, trabajó 1,400 metros en 1.33.

Voyou, montado por A, Molina, trabajó el Lunes, 1,400 metros en 1.31.

Octava carrera

Kalandor, montado por un aprendiz, trabajó el Lunes, 1,600 metros en 1.45; el Jueves montado por M. Verdejo, trabajó 1,400 metros en 1.35 tres quintos.

Minerito, montado por un aprendiz, trabajó el Jueves, 800 metros en 52.

Gacetilla, montada por U. Núñez, trabajó el Jueves, 1,200 metros en 1.25; sin apuro.

Chateau Gonthier, montado por un apredíz, trabajó el Jueves acompañado de Germán, 1,100, en 1.7; ganando por un cuerpo.

Cobú, montado por R. Hernández, trabajó el Jueves 800 metros en 54.

Contribución del Alcantarillado de Santiago.

Esta contribución debe pagarse por trimestres anticipados en la Dirección del Alcantarillado y Pavimentación de Santiago, Moneda N.o 830, de 10 a 11.30 A. M. o de 1.30 a 4 P. M., durante los meses de Enero, Abril, Julio y Octubre.

Expirado estos meses se cobrará intereses penales y transcurrido el trimestre respectivo se procederá al cobro judicial.

En consecuencia, durante el presente mes de Abril se pagará sin intereses penales la contribución correspondiente al segundo trimestre del presente año.

Se advierte que no se admitirá el pago sin haber cancelado previamente los recibos atrasados con sus correspondientes intereses y costas judiciales.

Santiago, Abril de 1920.

EL DIRECTOR

PAPELES

— OFRECE —

THE OVERSEA EXPORT & IMPORT CO. LTD.

(COMPAÑIA COMERCIAL DE NORUEGA)

Blanco 1199 :-: Teléfono Inglés 19

VALPARAISO

MARMOLERIA

"BOTTINELLI"

Cienfuegos, 67 :-: Teléfono, 683

ESPECIALIDAD EN: ALTARES, MAUSOLEOS, GRADAS, PISOS Y MARMOLES IMPORTADOS PARA MUEBLES.

PRECIOS SIN COMPETENCIA :-: TRABAJO RAPIDO

LOS CALORIFEROS "W. I. O. C.o"

Dan calor, confort y alegría a miles de hogares. No despiden humo ni olor. Construcción sólida y elegante.

PRECIOS: DESDE $ 40 M|C. CADA UNO

Parafina "CALORIA", es la mejor.

WEST INDIA OIL CO.

BANDERA 84 :-: TELEF. INGLES 2032; NAL. 70

CASILLA 3315

NOTA.—Importantes descuentos a comerciantes. Catálogos gratis.

INFORMACIONES COMERCIALES, INDUSTRIALES Y AGRICOLAS

CAMBIO

BANCARIO	12 5|8
COMERCIAL	12 11|16

EQUIVALENCIA DEL CAMBIO BANCARIO

1 LIBRA VALE	$ 19.00.99
1 DOLAR	5.0.5.—
1 FRANCO	0.30.67
1 LIRA	0.23.47
1 PESETA	0.87.33
1 NAC. ARGENTINO	2.15 ¼

PREMIO DEL ORO: 76.50 o|o

VALOR DEL PESO ORO DE 18d.

Al cambio bancario de 12 5|8, un peso oro de 18 d vale $ 1.42.57.

Como el recargo comercial es de 76.50 o|o, hay una diferencia de 33.93 por ciento.

LOS BANCOS QUE SE EXPRESAN, HAN FIJADO LOS CAMBIOS SIGUIENTES:

Banco de Chile

Plazas	90 d|v.	A la vista
Londres	12 5|8	12 13|32
París	3.16	3.20
N. York		5.05
Italia	4.26	4.19
España	1.14 1|2	1.12 1|2
Argentina		2.15 1|4

Banco Español de Chile

Plazas	90 d|v.	A la vista
Londres	12 5|8	12 13|32
La libra vale	19	19.34

BOLSA DE COMERCIO

MOVIMIENTO

Bastante animada se vió la única rueda oficial de la Bolsa en el día de ayer.

Las operaciones revistieron importancia, sobre todo en papeles mineros, según puede observarse en el detalle de la rueda que se publica a continuación.

TENDENCIA

A última hora, el mercado cerró flojo y de baja en la mayoría de los papeles.

CIERRE DEL CAMBIO

Transacciones, 12 5|8 próxima.

Primera rueda

32000 Hip. 8 o|o-1 o|o, 96.
10000 Nacional, 8 o|o, 95.
260 Viñas, 64.
100 Fuegos, 105.
300 Central, Mayo 20, 10 1|4.
20 Banco Nacional, 56.
3100 Central, Mayo 20, 10 1|4.
1000 Central, Mayo 6, 10.
1000 Hip. 7 o|o-1 o|o, 87 1|4.
16000 Municipalidad, Priv. Dic. 8 o|o, 92.
9000 Hip. 8 o|o-1 o|o, 96.
100 Llallagua, Mayo 20, 358.
100 Schwager, 123.
29000 Hip. 8 o|o-1 o|o, 96.
9000 Hip. 7 o|o-1 o|o, 87 1|2.
5000 Hip. 8 o|o-1 o|o, 96.
3600 Llallagua, Mayo 20, 358.
48000 Caja 6 o|o-1 o|o, 83.
20 Gas, 101.
900 Melón, Mayo 6, 31 1|2.
500 Llallagua, Mayo 20, 356.
100 Teleg. Comercial, 44 1|2.
100 Central, Mayo 20, 10 1|4.
1000 Petróleo, Mayo 20, 3 1|4.
500 Central, Mayo 20, 10 1|4.
20 Fuegos, 104 1|2.
1000 Petróleo, 3.20.
1000 Petróleo, Mayo 20, 3 1|4.
200 Melón, Mayo 6, 31 1|2.
500 Petróleo, Mayo 20, 3 1|4.
100 Llallagua, Mayo 6, 354.
500 Melón, Mayo 6, 31 1|2.

OFERTAS, DEMANDAS Y ULTIMAS COTIZACIONES

BONOS

Caja 8-1.—Comprador por 16,000 a 101 y vendedor por 18,000 a 101 1|2.

Caja 7-1.—Comprador por 20,000 a 90 3|4.

Caja 6-1.—Vendedor por 2,000 a 83.

Hip. 8-1.—Comprador por 14,000 a 96.

Garantizador 8.—Vendedor por 6 mil año 915, a 83.

Municipalidad Privilegiados Diciembre 8.—Comprador por 10,000 a 92.

ACCIONES BANCARIAS

Chile.—A 197 hubo comprador por 10 acciones y vendedor por 32.

Nacional.—Comprador por 200 acciones a 54 1|2.

Industria y Comercio.— Vendedor por 100 acciones a 25.

Francés.—A 59 se ofreció vender 200 acciones.

SOCIEDADES MINERAS

Llallagua.—En rueda quedó comprador por 500 acciones a 356 1|2 y vendedor por 200 a 357, ambos para Mayo 20. Cerraron con transacción y vendedor a 349 para Mayo 20.

Gatico.—A 20 al contado se ofreció comprar en rueda 200 acciones.

Lota y Coronel.—Comprador en rueda por 200 acciones a 73 para Mayo 20.

Caylloma.—Comprador en rueda por 500 acciones a 14 para Mayo 20 y vendedor por 500 a 14 1|2 para Mayo 6. Cerraron con comprador a 14 1|8 para Mayo 20.

Central de Minas.—Quedó en rueda comprador por 200 acciones a 10 para Mayo 6 y 500 a 10 1|4 para Mayo 20.

SOCIEDADES SALITRERAS

Antofagasta.—Vendedor en rueda por 100 acciones a 209 para Mayo 20. Cerraron con transacción y vendedor a 205 1|2 para Mayo 6.

Unión.—A 16 para Mayo 20 se pidieron en rueda 100 acciones.

Chilena.—Cerraron con comprador a 41 para Mayo 6.

Galicia.—En rueda hubo comprador por 500 acciones a 38 para Mayo 6.

Lastenia.—Cerraron con vendedor a 69 y comprador a 68 1|2 para Mayo 6.

SOCIEDADES GANADERAS

Tierra del Fuego.—Comprador en rueda por 100 acciones a 104 1|2 y vendedor por 20 a 105, ambos al contado.

Gente Grande.—Vendedor por 63 acciones a 90.

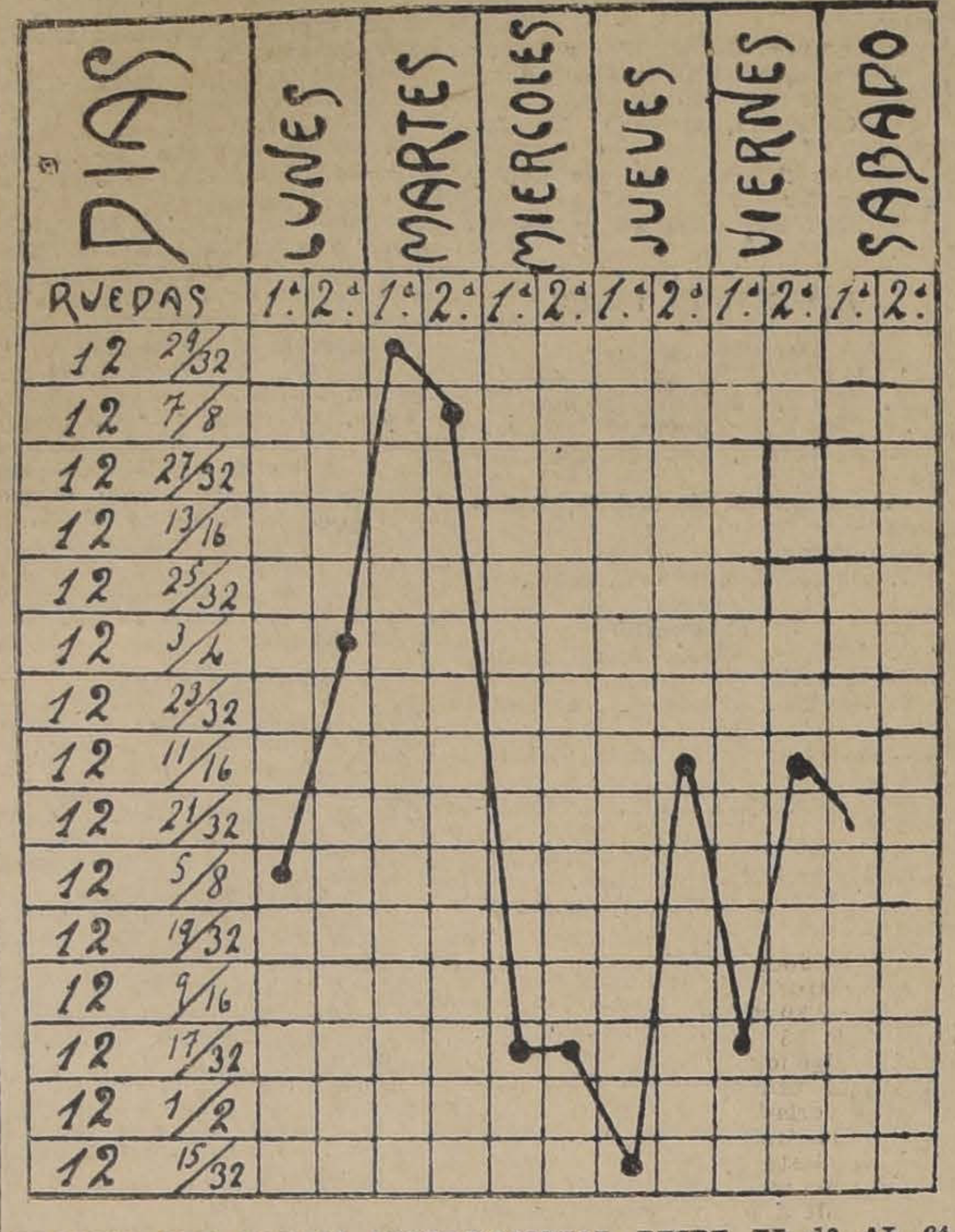

GRAFICO DEL CAMBIO INTERNACIONAL DESDE EL 19 AL 24 DE ABRIL DE 1924

Anglo Chilian Pastoril.— Vendedor por 100 acciones a 9.

SOCIEDADES INDUSTRIALES

Gas de Santiago.—Comprador por 10 acciones a 101.

Diques.—Cerraron con transacción a 105 al contado.

Electricidad Industrial.—A 102 se ofreció comprar 12 acciones y vender a 100.

Viñas.—Cerraron con vendedor a 64 para Mayo 6.

Malvoa.—Comprador por 100 acciones a 28 para Mayo 6. Cerraron con comprador a 28 1|2 para Mayo 6.

Tabacos.—Comprador por 10 acciones a 80.

Cemento Melón.—Para Mayo 6 quedó en rueda comprador por 200 acciones a 31 1|2 y vendedor por 100 a 31 3|4.

Telégrafo Comercial.—Comprador por 100 acciones a 44.

SOCIEDADES PETROLIFERAS

Nacional.—Comprador en rueda por 500 acciones a 3.20 y vendedor por 500 a 3 1|4, ambos para Mayo 20.

OPERACIONES EN VALPARAISO

Unica rueda

1800 Malvoa, 29.
1100 Llallagua, Mayo 6, 353.
200 Llallagua, Mayo 20, 357.
200 Llallagua, Mayo 20, 356.
200 Pargas, Mayo 6, 30.
200 Pargas, Mayo 20, 30.
200 Pargas, Mayo 6, 29.
400 Peñón, Mayo 6, 17 3|4.
100 Galicia, Mayo 6, 39.
700 Peñón, Mayo 6, 18.
100 Melón, 31 3|4.
6000 Hip. 8 o|o, 96 1|4.
100 Penco, Mayo 20, 60.
2000 Hip. Valp., 8 o|o, 94 1|2.
1000 Lota y C., Mayo 6, 72.

LETRAS

Vendedor, 12 21|32; comprador, 12 11|16.

ORO

Vendedor, 77; comprador, 76.50.

ACCIONES Y BONOS

ULTIMAS COTIZACIONES

	Pagados	Precios	
BANCOS			
Chile	$ 100	197	tr.
Nacional	$ 40	54 1|2	c.
Español	$ 100	182	tr.
Popular	$ 100	129	tr.
Talca	$ 100	153	tr.
Gar. de Valores	$ 50	14 1|2	tr.
Francés de Chile	$ 50	58 1|2	tr.
Hip. de Chile	$ 200	630	c.
Hip. Nacional	$ 100	99	tr.
Hip. Valparaíso	$ 100	125	tr.
Ind. y Comercio	$ 20	25	v.
Santiago	$ 100	160	c.
SOCIEDADES MINERAS			
Antequera	£ 1	2 3|4	tr.
Araca	£ 1	58	v.
Caylloma	£ 1	14 1|8	c.
Carb. de Coronel	£ 1	8	tr.
Colquirí (est.)	£ 1	3	tr.
Chañarcillo	£ 1	42	tr.
Choicas	£ 1	14	tr.
Domeyko (cob.)	£ 25	35 1|2	v.
Disputada (cob.)	$ 25	23	c.
Fortuna C. (est.)	$ 10	8	v.
Gatico (ocb.)	£ 1	21	c.
Huanuni	£ 1	87 1|2	c.
Llallagua (est.)	£ 1	349	tr.
Lota y Co. (car)	$ 20 oro	73 1|2	c.
Máfil (carb.)	$ 50	106	tr.
Monte Blco (est.)	£ 1	8 1|2	tr.
Oruro (est.)	$ 20	29	c.
Oploca	£ 1	150	tr.
Pintados (s. no.)	$ 18	5	v.
Pod. de Coll. (c)	£ 5	25	tr.
San Bartolo (co.)	£ 20	31 1|2	tr.
S. J. Oruro (est.)	£ 1	11	tr.
Santa Rita	£ 1	6	tr.
Schwager (carb.)	£ 1	123	tr.
Taltal (plata)	$ 10	16 3|4	tr.
Totoral (plata)	$ 10	30 1|2	tr.
Vacas	$	6 1|4	c.
SOCIEDADES SALITRERAS			
Agua Santa	£ 1	153	tr.
Antofagasta	£ 1	205 1|2	tr.
Castilla	£ 1	15	tr.
Lastenia	£ 1	69	c.
Boquete	£ 5	54	tr.
La Unión	$ 20	18	tr.
Loa	$ 20	106	c.
Perseverancia	$ 20	20	c.
Chilena de Sal	£ 1	41	c.
Galicia	£ 1	39	tr.
Peñón	£ 1	18	tr.
GANADERAS Y AGRICOLAS			
Anglo Ch. Past.	£ 1	9	v.
Aysen	£ 1	46	tr.
Chile - Argentina	£ 1	10 1|4	tr.
Gente Grande	£ 1	90	tr.
Laguna Blanca	£ 1	110	tr.
Rupanco	$ 20	55	c.
Tierra del Fuego	£ 20	105	tr.
Vallenar	$ 20	55	tr.
COMPAÑIAS DE SEGUROS			
La Alemana	$ 125	291	tr.
La Alianza Chi.	$ 25	75	c.
La Americana	$ 100	350	v.
La América	$ 25	180	tr.
Araucanía	$ 25	55	tr.
La Anglo Chilena	$ 25	95	tr.
La Central	$ 25	70	tr.
La Chilena Cons.	$ 25	74	tr.
La Comercial	$ 75	205	c.
La Española	$ 100	400	v.
La Francesa	$ 50	191	c.
La Franco Ch.	$ 25	49 1|2	v.
Germania	$ 25	46	tr.
La Iberia	$ 69 1|2	140	tr.
La Industrial	$ 25	55	tr.
La Internacional	$ 35	140	tr.
La Italia	$ 100	386	tr.
La Mapocho	$ 50	225	v.
La Nacional	$ 25	800	tr.
Nueva España	$ 75	270	tr.
La Protectora	$ 25	300	tr.
La Santiago	$ 50	300	v.
La U. Nacional	$ 60	95 1|4	c.
La Unión Chilena	$ 50	710	v.
SOCIEDADES INDUSTRIALES			
Am. Shoe Fact	$ 100	100	v.
Austral de Mad.	£ 1	1 5|8	v.
Buques y Mad.	$ 50	76	tr.
Catres	$ 100	80	c.
Cemento Melón	£	31 1|2	tr.
Cerv. Unidas	$ 20	47	tr.
Diques	$ 100	105	tr.
Chiclayo (azufr.)	£ 1	20	v.
Electricidad	$ 50	102	v.
El Globo	$ 100	70	v.
Feria Yzquierdo	$ 100	127	c.
Gas Valparaíso	$ 50	90	tr.
Gas Santiago	$ 50	101	c.
Industrial	$ 20	37	tr.
Laboratorio Chile	$ 25	85	v.
Malvoa	$ 20	29	tr.
Mercado de la V.	$ 100	100	tr.
Penco (azú.)	$ 1	60	tr.
San Ber. (F. E.)	$ 100	118	tr.
San Martín (FT)	£ 1	1	v.
Tabacos	£ 20	80	tr.
Tattersall	$ 100	180	tr.
Tejidos Santiago	$ 100	400	v.
Teleg. Comercial	$ 50	44 1|2	tr.
Trans. Unidos	$ 50	36	tr.
Vidrios	$ 100	138	tr.
Vapores S. A.	$ 25 oro	220	c.
Volcán	$ 50	90	tr.
V. del Mar (azú.)	£ 1 oro	64	tr.
SOCIEDADES DIVERSAS			
B. de C. de S.	$ 1250	200000	tr.
B. de C. de V.	$ 5000	300000	tr.
Club Hípico	$ 500	14500	v.
Cred. y Const.	$ 50	25	c.
Hip. Chile	$ 500	1000	tr.
BONOS			
C. 5 en £ (31 Ma. y 30 Se.)		88 1|2	c.
Caja 6-1 (30 Ab. y 31 Oct.)		83	tr.
Caja 6-2 (30 Ab. y 31 Oc.)		90	tr.
Caja 7-1 (30 Ju. y 31 Dic.)		90 1|2	tr.
Caja 7-2 (30 Ju. y 31 Dic.)		91	tr.
Caja 8-1 (30 Ju. y 31 Dic.)		101 3|8	tr.
Caja 8-2 (30 Ju. y 31 Dic.)		101 1|2	tr.
Gar. 8 (30 Ju. y 31 Dic.)		82 1|2	v.
Gar. 7 (30 Ju. y 31 Dic.)		81	tr.
Gar. 6 (30 Ju. y 31 Dic.)		94	tr.
Hip. 8-1 (31 Ma. y 30 Se.)		96	tr.
Hip. 7-1 (1.o Ma. y 30 Se.)		87 1|2	tr.
Hip. 7-2 (1.o Ma. y 30 Se.)		87 1|2	tr.
Hip. V. (31 Ma. y 30 Se.)		94 1|2	tr.
Hip. 8-2 (31 Ma. y 30 Sa.)		96 1|4	c.
Nac. 8-1 (1.o Ma. y 30 Se.)		95	tr.
Municip. Priv. Dic. 8		92	tr.

PROPUESTAS PUBLICAS

Cerro San Cristóbal

Se solicitan propuestas públicas para la provisión de la cañería necesaria para la conducción del agua para el riego del Parque San Cristóbal.

Las propuestas se abrirán en la Intendencia de la Provincia, el Miércoles 16 de Junio, a las 2 P. M.

Bases y antecedentes pueden consultarse diariamente en la Secretaría de la Intendencia, de 2 a 4 P. M.

EL SECRETARIO.

CABLEGRAMA OFICIAL SOBRE COTIZACION DE METALES CORRESPONDIENTE AL DIA 23 DEL ACTUAL

Cobre, £ 101.10.0 al contado; libras 104.5.0 a plazo.

Estaño, libras 346.10.0 al contado; libras 343.15.0 a plazo.

Comparados estos precios con los de la última cotización, tenemos que el estaño subió libras 0.10.0 al contado y plazo y el cobre standard subió libras 1.0.0 al contado y plazo.

MERCADO DE METALES

COTIZACION EL DIA 22 DE ABRIL A LAS 4.30 P. M.

Cobre en barras, puesto a bordo, flete 150	$ 159.15
Ejes de cobre de 50 por ciento, puesto a bordo con escala de 159	$ 72.95
Mineral de cobre 10 por ciento, puesto a bordo con escala $ 0.94 1|4	$ 8.43 1|2
Standard	£ 103.5.0
Cambio comercial	12 11|16
Plata en barras entregable a 3 meses	66 3|8d
Plata Adria, por marco fino	$ 23.30
Plata Adria, por kilógramo fino	$ 166.52
puesto a bordo con cambio 12 11|16.	
Carbón	
Cotización americano costa S.	110
Australiano, 120 a	125
Nacional, nominal.	

S. A. FERIA YZQUIERDO

PRECIOS CORRIENTES DE LA FERIA DE ANIMALES DEL SABADO 24 DE ABRIL

Avenida Beauchef N.o 997

Terneros die pie, gord., $ 60-90.
Terneros 1 año, 120-140.
Vaquillas 1 1|2 año, 160-200.
Vaquillas 2 años, 190-220.
Novillos 1 1|2 año mest., $ 180-240.
Novillos 2 años mest., 220-260.
Vaquillas 3 años, 230-280.
Novillos 3 años, 260-320.
Novillos 1|2 gord., 300-340.
Novillos gordos, 380-420.
Novillos mest. gordos, 430-480.
Vacas flacas, 180-200.
Vacas 1|2 gord., 290-320.
Vacas gordas, 360-40.
Vacas paridas flac., 280-350.
Vacas par. 1|2 gord., 420-460.
Vacas par. mest., 520-560.
Torunos 1|2 gord., 350-400.
Torunos gordos, 500-530.
Toros, 350-400.
Bueyes flacos, 250-300.
Bueyes 1|2 gord., 460-480.
Bueyes gordos, 580-620.
Bueyes de trabajo, 560-380.
Bueyes mest. trab., 450-480.
Bueyes mest. gord., 640-680.
Vacas al peso, 0.85-1.
Bueyes al peso, 0.88-1 1|2.
Torunos, 0.75-0.84.
Novillos, 0.85-0.98.

FLUCTUACIONES EXPERIMENTADAS POR LOS TITULOS QUE SE EXPRESAN DURANTE LOS DIAS DE LA SEMANA

TITULOS	Valor pagado	Cotización 1.o de Enero de 1920	Lunes 19	Martes 20	Miércoles 21	Jueves 22	Viernes 23	Sábado 24	Subieron	Bajaron
Caja Hip. 6-1		87	85	85	85	85	85	83	—	[illegible]
Caja Hip. 7-1		100	90 1|2	90 1|4	90	90 1|2	90 1|2	90 1|2	—	—
Caja Hip. 8-1		100 1|4	100 1|2	100 1|2	101 3|8	101 1|2	101 3|8	101 3|8	7|8	—
Garantizador 8		89	82 1|2	82 1|2	82 1|2	82 1|2	82 1|2	82 1|2	—	—
Banco Hipotecario 7-1		98 1|4	87 1|2	87 1|2	87	87	87	87 1|2	—	—
Banco Hip. 8-1		101 1|8	96 3|8	96 3|8	96 3|8	96 3|8	96 3|8	96	—	3|8
Nacional 8-1		99	95	95	95	95	95	95	—	—
Nacional 7-1		93 1|4	96	96	96	96	96	96	—	—
Banco Chile	$ 100	208	106	197	197	197	197	197	1	—
Banco Español	$ 100	198	180	180	180	182	182	182	2	—
Banco Francés	$ 50	68	59	59	58 1|2	58 1|2	58 1|2	58 1|2	—	1|2
Banco Nacional	$ 40	63	54 1|2	64 1|2	54 1|2	54 1|4	54 1|2	54 1|2	—	—
Banco Industria y Comercio	$ 20	28 1|2	25	25	25	25	25	25	—	—
Banco Garantizador	$ 100	16	14 1|2	14 1|2	14 1|2	14 1|2	14 1|2	14 1|2	—	—
Araca	£ 1	77	60	60	58	58	53	53	—	7
Caylloma	Ch. 5	21	14 1|4	13 1|2	13 1|2	13 1|2	13 3|4	14 1|8	—	[illegible]
Colquirí	$ 5	3 1|4	3	3	3	3	3	3	—	—
Central de Minas	$ 5	—	10	9 3|4	9 3|4	10	10 1|8	10 1|4	1|4	—
Choicas	£ 1	20	15 1|4	14	14	14	14	14	—	1 1|4
Domeyko	$ 5	28 1|2	34 3|4	33 1|2	36	35 1|2	35 1|2	35 1|2	3|4	—
Gatico	£ 1	43	20	20	20	21	21	21	1	—
Disputada	$ 25	31 1|2	23	23	23	23	23	23	—	—
Huanuni	£ 1	135 1|2	89	87 1|2	87 1|2	87 1|2	87 1|2	87 1|2	—	1 1|2
Llallagua	£ 1	494 1|2	360 1|2	357 1|2	362	362	357 1|2	349	—	11 1|2
Lota y Coronel	oro 20		72 3|4	72	72	72 1|2	72 1|2	72 1|2	—	1|4
Máfil	$ 50	155	118	118	118	118	106	106	—	12
Oruro	$ 20	47	28 1|2	28 1|2	28 1|2	28 1|2	29	29	1|2	—
Oploca	£ 1	216	148	150	150	150	150	150	2	—
San José de Oruro	£ 1	4	10	10	10	10	10	10	—	—
San Bartolo	$ 20	61 1|4	28	30	30	30	31 1|2	31 1|2	3 1|2	—
Totoral	$ 10	40	32	30 1|2	30 1|2	30 1|2	30 1|2	30 1|2	—	[illegible]
Tocopilla	£ 1		35	34 1|2	35	35	34	34	—	1
Vacas	$ 5	8	7 7|8	7	6 1|2	6 1|2	6 1|4	6 1|4	—	[illegible]
Antofagasta	$ 25	208 1|2	206	207	206	206	209	205	—	1
Boquete	£ 5	61 1|2	54	54	54	54	54	54	—	—
Chilena de Salitres	£ 1	31	43	43	43	43	39 1|2	41	—	2
Castilla	$ 20	11	15	15	15	15	15	15	—	—
Galicia	£ 1	39 1|2	38 1|2	38	36 1|2	36 1|2	38	39	1|2	—
Lastenia	£ 1	67 3|4	68 1|2	68	65	68	69	69	1|2	—
La Unión	$ 20	15	18	18	18	18	18	18	—	—
Loa	£ 1	80	106	106 1|2	104	106	106	106	—	—
Peñón	£ 1		19 1|2	19	19	18	17 3|4	18	—	1 1|2
Tierra del Fuego	£ 1	120	103 1|4	104	104	104	104 1|2	105	1 3|4	—
Gente Grande	£ 1	105	95	93	90	90	90	90	—	5
Aysen	£ 1	83	44	44 1|2	46	46	46	46	2	—
Cemento Melón	£ 1	45	32	32	32	31	31 1|4	31 1|2	—	[illegible]
Cervezas	$ 20		50	47	47	47	47	47	—	3
Electricidad Industrial	$ 50	117	102	102	102	103	103	102	—	—
Gas de Santiago	$ 50	109	101	101	101	101	101	101	—	—
Malvoa	$ 20	31 1|4	28	28 1|4	28 1|2	28 1|2	28 3|4	29	1	—
Laboratorio Chile	$ 25	88	85	85	85	85	85	85	—	—
Penco	$ 100	69	59	59	59	59	59	60	1	—
Tattersall	$ 100	176	180	180	180	180	180	180	—	—
Telégrafo Comercial	$ 50	47	44	44	44 1|2	44 1|2	40	44 1|2	1|2	—
Vapores	oro 20	231	230	220	220	220	220	220	—	—
Viñas	£ 1	70 1|4	63 1|2	62	61 1|2	62 3|4	63	64	1|2	—
Vidrios	$ 100	240	138	138	138	138	138	138	—	—

GUIA
DE CORREDORES DE LA BOLSA DE COMERCIO

LUIS RAMIREZ SANZ, AUGUSTO OVALLE CASTILLO
Bandera 55. — Teléfono 2511.

CARLOS DUVAL
Bandera 57. Int. 11. Teléfono 1812.

OSCAR VALENZUELA VALDES
Bolsa de Comercio. Int. 20. Tel. 2558.

RAFAEL UNDURRAGA OVALLE
Bolsa Comercio. Of. 32. Tel. 2200.

FRANCISCO Y ALBERTO HUERTA CIFUENTES
Calle Bolsa 66. Int. 24. Teléf. 1118.

ALBERTO ROJAS H. RAUL BORIES L.
Calle Bolsa No. 60, Int. 23

RICARDO VALDES
Bolsa Comercio. Of. No. 33. Tel. 3194

FLORENCIO VILLAMIL C. y CIA.
Calle Bolsa 82. Int. 31. Tel. 2664.

IRARRAZAVAL Y SUTIL
Bandera 65, Teléf. 26. Casilla 2852

PEREIRA Y VALDES
Calle de la Bolsa No. 39.

ROBERTO EYZAGUIRRE
Morandé 227. Tel. 1682. Casilla 476.

JOSE URETA VALDES Y CIA.
Bolsa Comercio 21. Teléfono 3338.

HECTOR HERREROS DOMINGO AMUNATEGUI
Bandera 71. Casilla 3149.

JORGE Y RICARDO ASTABURUAGA LYON
Calle de la Bolsa 74. Int. 27. Tel. 3444

ARTURO WALKER
Moneda 1120. Teléfono 3425

AGUSTIN LLONA C., VICTOR UGARTE A.,
Calle Bolsa 49 Cas. 2341. Tel. 148.

JULIO RIPAMONTI, RAMON ACHONDO
Bandera 73, Casilla 192. Teléf. 3428.

ALBERTO FABRES
Morandé 327, Casilla 158, Tel. 928.

LUIS ARIZTIA S., ROBERTO DONOSO B.
Bandera 78, Gal. de la Bolsa, Of. 20.

MATADERO PUBLICO

ENCIERRA DE HOY

25 de Abril.

Ganado mayor	
Bueyes	25
Novillos	73
Vacas	178
En vara	18
Total	294
Ganado menor	
Corderos	554
Id. en vara	54
Cerdos	10
Terneros	9
Id. en vara	2
Cabros	11
Total	640
Total general	934
Vacunos	
Entrados	332
Quedados muertos	74
Total	406
Ovejunos	
Entrados	1509
Quedados muertos	35
Total	1544
Cerdos	
Entrados	215
Total	215

PRECIOS DE LAS CARNES

24 de Abril.

Por kilos

Carne buey	1.a	no hubo
Id. id.	2.a	1.24 a 1.32
Id. id.	3.a	0.50 a 1.20
Id. novillo	1.a	1.32 a 1.36
Id. id.	2.a	1.20 a 1.30
Id. id.	3.a	0.50 a 1.20
Id. vaca	1.a	1.36 a 1.40
Id. id.	2.a	1.26 a 1.34
Id. id.	3.a	0.50 a 1.20
Id. cordero	1.a	1.30 a 1.40
Id. id.	2.a	1.00 a 1.20
Id. id.	3.a	0.80 a 1.00
Id. oveja	1.a	1.10
Id. id.	2.a	0.80 a 1.—
Id. id.	3.a	0.60 a 0.80
Id. cabro	1.a	0.80
Id. id.	2.a	0.60 a 0.70
Id. id.	3.a	0.30 a 0.50
Id. cerdo	1.a	1.80
Id. id.	2.a	1.40 a 1.60
Id. id.	3.a	1.— a 1.20
Grasa en rama		1.65 a 1.70
Sebo ovejuno		1.00 a 1.20
Cuero vacuno macho		1.80 a 2.20
Id. hembra		a 2.20
Id. ovejuno, pesos docena		60.00 a 80.00

REVISTA COMERCIAL DE PRODUCTOS Y FRUTOS DEL PAIS

(Especial para LA NACION de Santiago)

Durante la semana en revista, se ha notado una gran actividad en los embarques de productos para la exportación, los cuales han sido numerosos, como era de esperarse en vista de la abundancia de fletes.

Los negocios en el mercado han estado muy activos, habiéndose efectuado importantes transacciones, en su mayor parte por garbanzos, cera, lentejas, nueces y miel de abejas, lo que ha influido en las cotizaciones que se mantienen firmes y aún con tendencias de alza.

Respecto a la cebada, las cotizaciones, después de haber llegado a precios nunca vistos de $ 39 por la clase forrajera los 100 kilos en estaciones, han bajado hoy a $ 33 los 100 kilos con saco en carro Bella Vista. La demanda es siempre activa. Durante la semana, se han embarcado 7,784 sacos para Liverpool y 2,125 sacos para el Callao. Además, por el vapor "Orcoma" se están embarcando importantes partidas con destino a Inglaterra.

Precios puestos en carro Valparaíso

Algarrobilla.—La cosecha se ha reducido mucho por haber embarcado importantes partidas para Estados Unidos. Los precios han subido. Cotizo $ 22 los 46 kilos.

Ajos.—La mayor parte de las existencias han sido adquiridas para exportarla a Estados Unidos, de cuyos mercados se reciben importantes pedidos. Por el vapor "Santa Luisa" se embarcaron 1,500 javas para Nueva York.

Arvejas Petit-pois.—La demanda actual es poco activa. Cotizo Petit-pois, sin brucos, a $ 35 por los 100 kilos.

Cebada.—Apésar de haberse efectuado algunos importantes embarques, el precio de $ 33 por los 100 kilos en Valparaíso se mantiene sin alteración por el momento. La cebada Chevalier, vale siempre $ 34 por los 100 kilos.

Cera.—La activa demanda actual para la exportación, ha influido en las cotizaciones, que son altas, habiéndose transado algunas partidas a 185 pesos los 46 kilos. La tendencia es a la alza.

Por el vapor "Santa Luisa" se embarcaron 66 sacos de la nueva cosecha para Nueva York.

Cotizo a $ 185 los 46 kilos.

Frejoles.—La demanda se puede decir que es nula, no se reciben órdenes para la exportación y por esta causa los precios se mantienen sin alteración. Cotizo todas las clases a $ 35 nominales por los 100 kilos.

Garbanzos.—Los precios han reaccionado en conformidad a la demanda que es activa. Por el vapor "Maise" embarcaron 250 sacos para Tambo de Mora y 150 sacos para Pisco.

Cotizo: Grandes, a $ 65.00 los 100 kilos.

Regulares, a $ 63 los 100 kilos.

Chicos, a $ 60 los 100 kilos.

Harinas.—Apesar de la firmeza de las cotizaciones notada en la semana pasada, en la actual han bajado. Cotizo: Harina de cilindro, de primera clase, a $ 31.50 los 46 kilos. Harina candeal sin mezcla, a $ 34 los 46 kilos.

Huesillos.—El único mercado para el exterior, Buenos Aires, no envía órdenes de compras. Los altos precios cotizados actualmente, influyen en la demanda. Cotizo: $ 100 los 100 kilos, clase blancos de Elqui.

Lanas.—Sin alteración que anotar en sus precios, manteniense los cotizados en la revista anterior como sigue:

Merino mestiza, enfardada, $ 170 los 46 kilos. Lana corriente, a 150 pesos los 46 kilos enfardada.

Por el vapor "Santa Luisa" se embarcaron 134 fardos para Nueva York.

Lentejas.—Las existencias son escasas y esto influye en las cotizaciones que actualmente son firmes. Para Nueva York se embarcaron en el "Santa Luisa" 75 sacos y para Buenos Aires [illegible] embarcaron por vía Transandino 28 sacos. [illegible] tizo: $ 72 los 100 kilos.

Miel de abejas.—La mayor parte de la nueva recolección, está comprometida para la exportación. Cotizo: $ 44 los 46 kilos.

Nueces.—Nada se hace en este producto en vista que los precios son muy altos y que no pueden aceptar los exportadores. Las existencias son insignificantes refiriéndose a la calidad blancas para la exportación. Cotizo: $ 190 los 100 kilos.

Papas.—Sin variación en sus precios. Cotizo: $ 15 el saco por carros completos en Barón, ya sean por coloradas, blancas o amarillas.

Pasto aprensado.—Siguen los activos embarques para la zona norte. Cotizo: primer corte, a $ 7.80 el fardo.

Segundo corte, a $ 8.20 los 46 kilos.

Quillay.—El precio de $ 45 por los 46 kilos se mantiene sin variación. Los embarques para la exportación, han sido importantes.

Semillas.—Alfalfa del país. El precio se mantiene a $ 200 los 100 kilos.

Trigo blanco.—En Santiago el precio es de $ 47 los 100 kilos sin saco. En la frontera se mantienen firmes a $ 39 los 100 kilos sin saco.

Trigo candeal.—Sigue escaso y con demanda, lo que hace mantener firmes los precios a $ 51 los 100 kilos por el redondo fino, y $ 50 por el corriente. La tendencia es a la alza.

Trigo mote.—Habiendo aumentado la demanda de este artículo para el norte, los precios se mantienen firmes a $ 72 los 100 kilos.

EXPORTACIONES

Por el Ferrocarril Transandino durante la semana, se han efectuado los siguientes embarques de artículos para la exportación para la República Argentina:

5413	piezas de madera de pino amarillo.
25	cajones mariscos.
15299	piezas de madera de pino rosado.
559	sacos descarozados.
2326	sacos cebada malteada.
772	sacos arvejas petit-pois.
284	sacos lentejas.
223	fardos de Quillay.
1890	sacos de nueces.
142	fardos de cambuchos de paja.

Por vía marítima se han efectuado los siguientes embarques:

Ajos.—1,500 javas para Nueva York.
Cebada.—7,724 sacos para Liverpool,
2,175 sacos para Callao.
Cerveza.—50 cajones para Pisco.
Cobre.—8,000 barras para Nueva York.
2,498 barras para Burdeos.
21,125 barras para San Andrés.
Cueros.—20 cajones para Barcelona.
Durmientes.—1,500 para el Callao.
Frejoles.—116 sacos para Nueva York.
863 sacos para Barcelona.
Fideos.—155 cajones para Callao.
Garbanzos.—200 sacos para Tambo de Mora.
100 sacos para Pisco.
Harina.—200 sacos para Pisco.
Lana.—93 fardos para Nueva York.
Lentejas.—75 sacos para Nueva York.
Nueces.—50 sacos para Pisco.
Pasto.—300 fardos para Callao.
Plata.—85 cajones de barras para Liverpool.
Quillay.—150 fardos para Barranquilla.
67 fardos para Barcelona.
25 fardos para Londres.
177 fardos para Malmoc.
Tanino.—150 sacos para Mollendo.

AGUSTIN GAZITUA.

Corredor de Comercio de la Bolsa de Productos y Valores de Valparaíso

Valparaíso, 24 de Abril de 1920.

Ex. "St. Andre y Ebro"

Acido acético glacial.
Carbonato potasa depurado.
Yoduro de potasio y sodio.
Yodo resublim y yodofor.
Sulfato magnes. y soda.
Sulfureto de potasa.
Sal Carlsbad cristal.
Tartrato potasa y soda.
Tartrato neutro de potasa.
Alquitrán de Noruega.
Azufre en canutos.
Azufre precipitado.
Piedra pomez enter. y pol.
Huesos de Sepia.
Creosota mineral.
Fosfato de calcio.
Antifebrina.
Vaselina blac. y amar. etc.

Ofrecen ARESTIZABAL y Cía

VALPARAISO

TRIBUNALES

CORTE SUPREMA

Movimiento habido en 24 de A de 1920

El Excmo. Tribunal se ocup las causas en acuerdo.

Fallada de acuerdo:

José Miguel Norambuena con de Dios Urrutia, casación fon lugar, redactor señor Silva.

Exámen de abogado.—Fué apr do don Julio Lagos Lagos. La m ría versó sobre la expropiación.

CORTE DE APELACIONES

Movimiento del 24 de Abril de

1.a sala.—1. Contra Romero, a bada; 2. Contra Reyes, confirm 3. Contra Quintanilla, confirmad Contra Berríos, acuerdo.

Pendiente la 2 del Jueves, nas con Banco Hipotecario de C

Alegaron:

En la pendiente don Leop Urrutia con don Alfredo Urr don Héctor Claro.

En la 4.a, don Gustavo Gal

2.a sala.—1. Sumario por m de A. Romero, aprobada; 2. Su por hurto a B. Berríos, aproba Sumario por atropello a J. C. jas, aprobada; 4. Sumario por cidio de C. Reyes, aprobada; mario por muerte Luis Valen aprobada; 6. Sumario por Fábrica de Gas, aprobada; 7. S rio por intento de incendio, 2203, aprobada; 8. S. Valdés con nicipalidad de Santiago, acuer J. Díaz con S. Alcayaga, trá 19. J. López con C. D. Ella, anunciada.

No vistas las demás.

Alegaron en la 8.a, don N. Z ga con don J. Silva.

3.a sala.—1. Contra Saavedr vocada; 2. De la Fuente con tes, revocada; 3. Contra Marín firmada; 4. Contra Moreno, da; 5. Contra Cadiz, confirma

Alegaron:

En la 2.a, don Roberto De con don Ernesto Peña.

4.a sala.—1. Contra Luis confirmada; 2. Contra N. Abarca firmada; 3. Contra M. Castro, firmada; 4. Contra Ildefonso confirmada; 5. Sumario por G. Rodríguez, confirmada; 6. S rio por muerte de B. Moreno, firmada; 7. José Colz contra P. ramillo, suspendida; 8. Contra Zamora, confirmada; 9. B. con F. Schenelder, anulada; Pozo con Ferrocarriles del E suspendida: 11. Luer y Page Fisco, suspendida; 12. Delfín con A. Moya, trámite.

Fallada de acuerdo:

Contra Pedro Zúñiga Tapia, firmada.

Alegaron:

En la 9.a, don Pedro Daza Lizoni.

En la 12.a, don Eduardo confirmada.

SECRETARIA ALCALDI

Elena Erazo v. de B. con que Doll, liquidación de 3er. Juzgado; Elena Erazo v. Enrique Doll, liquidación ciedad, 3er. Juzgado.

Ingreso criminal

Robo a P. Moreno, Curicó; Carrasco, Curicó; Hurto a D. cón, Los Andes; Muerte de Curicó; Homicidio de U. Tole ricó; Contra A. Campos, Contra R. Leytón, Curicó; Mesina, Curicó; Muerte de J. Martín, Curicó.

SEGUNDA SECRETARIA

Ingreso civil

C. Rivera con E. Guzmán, gado; J. Carafort con M. Juzgado; J. Tagle de Herrera A. Alessandri, 1er. Juzgado; la con M. Espinosa, 1er. Juzg L. Araneda con C. Delgado, gado; I. Internos con D. 4.o Juzgado; R. Alvarado con y Salinas, 2.o Juzgado; M. res con Gonzalo D. Olea, do; J. Rodrigues con F. 3er. Juzgado.

Ingreso criminal

M. Marcelo con E. Ruiz Contra Durán, robo, Contra Guillermo Rodríguez Juzgado; Contra Manuel ricó; Contra J. Ramírez Contra J. Valdivia, Curicó; Explotadora Caylloma con solidada, 2.o Juzgado; Ramírez, 2.o Juzgado.

EXAMEN

La I. Corte ha fijado para el nes 30 del presente el opositores al puesto de Registro Civil de la 3.a ción de Llico, del departa Vichuquén.

SOCIABILIDAD OBRERA

Federación de Sastres.— Cítase al directorio y los miembros de la comisión de propaganda para hoy Domingo a las 9 A. M.

Gran función de gala en el circo Strong Man el Lunes 26 a las 9.30 P. M.

Sociedad de Artesanos La Unión. — La memoria correspondiente al año de 1919 está a disposición de los consocios en la Tesorería de la Sociedad, Ahumada 20, donde pueden solicitarla los que deseen imponerse de ella.

Centro de Artes Mecánicas Luz y Trabajo.— En la última sesión se acordó celebrar un ateneo el primer Domingo de Mayo en el local social, Grajales 2780. La hora y el programa se fijará oportunamente. Quedan invitados todos los alumnos y ex-alumnos de los cursos nocturnos de la Escuela de Artes y Oficios. Los que deseen tener cabida en el programa pueden dirigirse al secretario del centro hasta el 25 del presente.

Hoy Domingo 25 habrá clases como de costumbre, es decir, 9 1|2 a 10 1|2, Tecnología. 10 1|2 a 11 1|2, Inglés.

Federación Obrera de Chile.— Junta Provincial.— Pónese en conocimiento de los Consejos de la Provincia que, habiendo fracasado el Tribunal Arbitral de 3 por 3 y 1 en discordia por exigencias de los patrones, y habiendo el Gobierno facilitado la tropa del ejército para romper la huelga, cítase a todas las juntas administrativas de la Provincia para el Domingo 25 a las 9 de la mañana en Bascuñán Guerrero 542, para oír la cuenta que dará el secretario de la Junta Ejecutiva que ha llegado de la zona carbonífera.

Sociedad José M. Blanco de Canteros y Marmolistas.— Cita a junta general extraordinaria para el Domingo 25 de Abril de 1920 a las 10 A. M., Santa Filomena 519.

Federación Obrera de Chile.— Consejo Federal N.o 4.— Cítase a sesión de directorio para hoy a las 10 horas.

Círculo Arturo Prat de la Unión Nacional.— Cítase a sesión de directorio para el Martes 27, a las 8.30 P. M.; se reunirá conjuntamente con el Directorio la Comisión de fiestas y Propaganda.

Centro de Alumnos y ex-alumnos Exequiel Vilches.— En sesión de junta general celebrada el 16 del presente se llevó a efecto el escrutinio para legir el nuevo directorio que regirá los destinos de este Centro. Efectuado el escrutinio, se eligió el directorio para 1920:

Este directorio se recibirá el 2 de Mayo y durará hasta el 2 de Mayo de 1921 en sus funciones.

Acuerdos: se acordó efectuar la manifestación ofrecida al señor Lucrecio Ulloa juntamente con la recepción del nuevo directorio el 2 de Mayo: para lo cual la comisión de fiestas prepara un selecto programa en el que tomarán parte conocidos actores nacionales y la estudiantina de este Centro que está a cargo del entusiasta profesor señor Andrés Copia.

Centro Portales del Instituto Comercial Zambrano.— Se cita a reunión general para hoy Domingo a las 10 A. M. en el local de costumbre, Delicias 3139.

Círculo de Amigos los H.— Hoy Domingo 25 a las 9 P. M., tendrá lugar la velada organizada por este Círculo en el salón-teatro de la Sociedad de Comerciantes del Mercado Central, Andrés Bello 951.

Unión Gremial de Fundidores.— De orden del secretario general cítase a junta general hoy en Libertad 57, a las 10 A. M., por haber asuntos de suma importancia.

Unión Federal de Mueblistas, Carpinteros y Ramos Similares. — Cítase a junta general para hoy Domingo a las 10 de la mañana a objeto de seguir tratando el debate que quedó pendiente sobre el alza injustificada de los arriendos el azúcar y otros artículos.

Federación Obrera de Chile.— Consejo Federal Autónomo N.o 10.— Cito a junta general extraordinaria hoy Domingo a las 2 P. M., en punto. Se ruega la mayor asistencia y puntualidad en la hora, para en seguida dirigirnos en masa al Hospital San Vicente a visitar al compañero Froilán González, que se encuentra gravemente enfermo.

Estudiantina Esmeralda.— Cítase para hoy a clase y ensayo a las nueve de la mañana.

Mañana Lunes, como de costumbre, ensayo general de 9 a 11 P. M.

De 11 a 12 M. junta general. Se sesionará con el número que asista por ser 3.a citación.

Centro Estudiantil Arte y Cultura.— Esta institución, formada por los ex-socios de los Centros José B. Suárez y Vicente Reyes, celebra hoy sesión extraordinaria a las 2 1|2 P. M., en su local social, Libertad esquina E. Escala, sesión en la que se elegirá el directorio efectivo para 1920. Se hace indispensable la asistencia de los señores ex-socios de ambos centros disueltos.

Sociedad de Socorros Mutuos Figueroa Alcorta.— Se cita a sesión al directorio de esta institución para hoy Domingo 25 del presente a las 10 A. M., y en el salón social.

Liga de Defensa de Comerciantes. — En lo sucesivo esta institución celebrará sus sesiones de directorio los días Miércoles a las 4 de la tarde, en su local social, Bandera 848.

El día 1.o de Mayo a las 9 P. M., se efectuará en el salón teatro de este Consejo, Bascuñán Guerrero 542, una velada literario musical en conmemoración de la inmortal epopeya del trabajo, velada que desde tiempo inmemorial este Consejo viene efectuando todos los años con éxito grandioso.

Para esta ocasión se confecciona un programa novedoso e interesante.

La entrada será libre.

Centro Recreativo La Ilustración. — (Bascuñán Guerrero 542).— Con vivas muestras de simpatía ha sido recibido por los socios de esta institución, el anuncio de la próxima realización de un gran concurso interno de Fox-trot, baile que día por día tiene mayores adeptos.

Hoy Domingo, a las 5 P. M., se efectuará una extraordinaria matinée.

Federación de Pintores y ramos similares en Resistencia.— San Francisco 180.— En asamblea del Jueves pasado se tomaron entre otros los siguientes acuerdos:

1.o Recomendar a los socios que se les han dado poderes como delegados recaudadores den cuenta hoy antes de asamblea.

2.o Recomendar a todos los compañeros que tengan obras de la biblioteca su pronta devolución, antes que entregue el actual bibliotecario.

3.o Hacer presente al gremio la mayor asistencia a la asamblea de hoy, porque se elegirá el nuevo directorio que entra en funciones el 1.o de Mayo.

4.o Se nombró una comisión de dos compañeros para que redacten un manifiesto para el 1.o de Mayo y otros.

—Cítase a asamblea general ordinaria para hoy a las 8 1|2 A. M.

Federación Obrera de Chile.— Consejo Federal N.o 13 (Fosforeros).—Reunión general extraordinaria para mañana Lunes a las 6 P. M.

Sociedad Manuel Rodríguez.— Cítase a junta general el Lunes 26 del presente a las 9 P. M. Se encarece la asistencia porque se tratarán de las renuncias pendientes y se elegirán sus reemplazantes personas que verdaderamente se interesen por nuestra institución.

El Administrador don Temístocles A. Ibáñez atenderá a los socios en el local social todos los días de 8 a 10 de la noche para el cobro de cuotas, arreglo de libretas, órdenes médicas y subsidios.

Sociedad de Socorros Mutuos Bernardo O'Higgins.— Cítase a junta general extraordinaria para hoy Domingo 25, a las 10 1|2 A. M. Se ruega la asistencia.

Centro Recreativo Juvenil Mariano Carlini.— Cítase a todos los del cuadro para hoy a las 10 A. M., en el teatro. Ruégase asistan por haber asuntos importantes que tratar.

Sociedad Socorros Mutuos 18 de Setiembre.— La comisión de Escuela de esta institución quedó compuesta en la siguiente forma:

Presidente, señor Luis Salinas.
Secretario, señor Luis Picrattini.
Tesorero, señor Evaristo Villalobos.
Vocales: señores Bernardo Cristi, Emiliano Navarro y Luis Pozo.

Se acordó sesionar los días Jueves a las 8 P. M.

—Cítase a la comisión de escuela para mañana Lunes a las 8 P. M., en secretaría

—Jueves: junta general a las 9 P. M. en secretaría.

Federación de Carpinteros 1.o de Mayo.— Cítase a junta general para hoy Domingo 25 a las 10 A. M. Se encarece la asistencia al directorio y federados en general para resolver asuntos de sumo interés en bien de esta institución.

También ponemos en conocimiento de todos los federados que los registros se encuentran a la hora de sesión para su firma.

Federación Obrera de Chile.— Junta Ejecutiva Federal.— Habiendo resultado infructuosas las gestiones para poner término al movimiento minero de Lota, Coronel, Curanilahue y Schwager, por culpa exclusiva de la terquedad de los capitalistas, y siendo de necesidad tomar los últimos acuerdos para el mejor éxito de la huelga, la Junta Ejecutiva Federal cita a una asamblea especial para el Domingo 24 a las 9 1|2 de la mañana a los delegados de la Junta Provincial de Santiago y representaciones de las instituciones que simpaticen con este movimiento.

Se ruega a las delegaciones de las instituciones que asistan y que no pertenecen a la Federación, vengan premunidas del poder respectivo.

Sociedad de Socorros Mutuos Nathanael Yáñez.— De orden del señor presidente cito a la comisión de contabilidad para el Lunes 26 del presente a las 8 P. M.

Federación Obrera de Chile.— Consejo Femenino N.o 2 de Lavanderas y Aplanchadoras.— Cítase para hoy a las 9 1|2 A. M., al directorio de este Consejo para tratar asuntos de suma importancia que tratar. Punto de reunión: Andes esquina de Riquelme.

Unión de Obreros Metalúrgicos.—Cítase a reunión general para hoy Domingo 25, a las 10 horas en Huemul 649.

Sociedad de Artesanos La Unión. — Sección de Sanidad.— Cita a sesión ordinaria para el Lunes 26 del presente a las 9 P. M., en Riquelme 850.

Se encarece la asistencia de los señores inspectores sanitarios, por haber varios asuntos de importancia que tratar.

Centro Ñuñoa de La Unión Nacional. —Como tenía anunciado este Centro, tendrá hoy una fiesta dedicada a las familias de los socios de este Centro y demás vecinos del barrio.

Esta fiesta será gratuita y promete estar muy interesante a juzgar por lo selecto del programa.

Cítase a junta general de socios de este Centro para hoy a las 10 A. M.

Sociedad Santiago de Zapateros, Horneros y Curtidores.— Cítase a sesión ordinaria para hoy a las 9 1|2 de la mañana con el número que asista.

Avisos Clasificados

NECESITAN EN ARRIENDO

CASA COMODA, 6 A 7 PIEZAS, con patio, situado. Delicias a Sto. Domingo, Matucana a García Reyes, para Junio, necesita. A. L. P., Casilla 4665. 1393-a-26

EXTRANJERO DESEA ARRENDAR con contrato casa extensa, buen estado, bajos solos o bajos y altos juntos 14 piezas, dependencias. Prefiérese con jardín. Barrio entre Rosas y Avenida Matta. Ofertar, Casilla 2254. 1308-a-25

NECESITO CASA EN BUENA SItuación 8 piezas, aseada. Pago $ 350 Dirigirse Amelia B. A., Correo Central. 1401-25-A

OFRECEN EN ARRIENDO

ARRIENDASE ALTOS NUEVOS, poca familia. Prado esquina Lincoyán. Dista 1 cuadra carros Ñuñoa, 1 Avenida Salvador, 7 Vicuña Mackenna. a-26

CASAS CON CARROS A LA puerta, independientes desde $ 50, $ 60 y $ 90 mensuales, arriendo, desde el 1.o de Mayo. Alfredo Ferrari. Galería Alessandri 16. 26-A

$ 45 ARRIENDO BUEN DEPARtamento, luz eléctrica a personas serias. Riquelme 759. Tratar administración.

$ 80 ARRIENDO CASAS, FARIÑA 639, tratar: Dávila 759. 1408-26-A

$ 400 ARRIENDO CASA MODERna cómoda y elegante en Lira 654. Tratar San Isidro 39. 1385-a-25

ALHAJAS

ALHAJAS CON BRILLANTES grandes o chicos, compro constantemente, Estado 56. 25-a

AL MAYOR PRECIO COMPRO uno o par solitarios brillantes. Estado 56. a-25

PLATINO, ORO O PLATA PAra fundir, compra permanente. Estado 56. 25-a

COMPRO ALHAJAS CUALQUIER valor, el más alto precio. Estado No. 273. 29-A

PERLAS, ZAFIROS, RUBIES, esmeraldas, rodeadas de brillantes, compra. Estado 56. a-25

ANTIGUA CASA COMPRADORA brillantes Estado 56. Hace negocios rápidos. Pago instantáneo. a-25

¡NOVIOS! ARGOLLAS ORO 14, 18, desde 30 par. Garantía absoluta. Bascuñán 17.

¡NOVIOS! ARGOLLAS ORO 14, 18 kilates, desde 20 pesos par, hace la Fábrica de Alhajas. San Pablo No. 1741., Demetrio Manzo. 1364-a-25

SE COMPRA ORO, PLATA Y platino, pago buen precio, San Antonio 18. 30-A

AUTOMOVILES Y CARRUAJES

¡¡AUTOMOVILISTA!! DINERO Y tiempo ahorrará Ud. y viajará libre de molestias si sus neumáticos son reparados en el acreditado taller "La Estrella", Brasil 25-B. Casa especialista en vulcanizaciones y reparaciones de forros en general. Atención esmerada. 1416-25-A

ARRIENDANSE AUTOMOVILES, Cerrados, Cupé novios. Gran lujo. Brasil 385. Teléfono 243 Central. 277, Estación. m-21

AUTOMOVIL PARTICULAR, arriéndase por hora, días y meses. Prat 148. Teléfono 42. 1390-a-27

ESCUELA PRACTICA DE CHAUffeurs mecánicos. Cursos rápidos de varias marcas. Enseñanza por sus dueños, manejo mecánico, electricidad. Arredondo and Company. Moneda 1028. 6-M

FORD, COMPRO EN BUEN EStado, pagando 1,500 al contado y resto a plazo, tratar; Martínez de Rozas No. 3718. 25-A

ANIMALES Y VEHICULOS

CARRETA ARREADA Y CON DOS juntas de bueyes, vendo. Yerla de S. A. San Diego 2274. 1409-A

CRIANZA DE CERDOS Y REproductor Jorkshire véndese. Chacra "La Palmilla" Teléfono 1 Palma. 1084-25-A.

AVICULTURA Y CULTIVOS

CRISANTEMOS FINOS, POR cientos, ofrezco barato: Quinta Primavera. Bascuñán 945.

EUCALIPTUS DESDE MIL A doscientos mil muy barato; parques, jardines, hago arreglo, aquí, fuera Santiago, 10 de Julio 736. 28-a

TRIGO FLORENCE 1.a CLASE y cebada forrajera blanca, muy granada, ambos para semilla, puesta estación Lio-Lleo. Dirigirse Emilio A. Crisóstomo. Ejército 321 o dirigirse a Hacienda "El Peumo". 1279-A-30

COMPRA VENTAS DE NEGOCIOS

POR AUSENTARME DEL PAIS vendo negocio de billares y café, cinco años establecido. Plaza Almagro 1127. 1301-a-25

COMPRA VENTAS VARIAS

LA GRAN OCASION, COMPRA A domicilio toda clase de ropa y calzado fuera de uso, de caballero pago buenos precios. Dirigirse a Custodio Aguilera, San Pablo 2270. 2909-31-D

AUTO-PIANO. RICO Y MODERno auto-piano. De la mejor marca, con 160 piezas escogidas. Tratar Chacabuco 63.

ARADOS KLEIN, LEGITIMOS, son los mejores, véndese Unión Americana 242.

ANTES COMPRAR ARADOS PAsen previamente Fundición Klein, Unión Americana 242.

FIERRO FUNDIDO, COMPRASE grandes y pequeñas partidas, Unión Americana 242.

AVISO A LA DISTINGUIDA clientela que recibimos un gran variado surtido en pieles finas. San Diego esquina Alameda, antiguo local del Zorro Negro.

ALFOMBRAS, CORTINAS DE gasa, visillos loza suelta, plancha se venden. Huérfanos 3065 chalet 8. 1344-25-A

BUENA LINTERNA PARA BIOgrafo necesito, de ocasión. Indicar precio y detalles por carta a Emilio Brito. Illapel. 6-M

COMPRO SILLON DENTAL POco uso. Dirigirse Gregorio Kindermann, Recoleta 437. 1365-a-27

CAÑERIA USADA DE 1", COMpramos por mayor y menor. Sotomayor 347.

COMPRO MEDIDOR DE AGUA Y 50 metros cañería media. Delicias 3015.

COMPRO DENTADURAS Y DIENtes artificiales, usados. Cóndor No. 1334. 1384-a-25

CAMARA FOTOGRAFICA 10|15 "Nettel" y lente Carl Zeiss, F. 4, 5. Vendo $ 1,000, Estado 242. 1400-30-A

FIERRO FUNDIDO, ZINC USAdo ,compramos Fundición Sotomayor 347. 1380-a-28

JERSEY, PALETOES, BUFANdas Fábrica San Ignacio 1551. Pasaje Toro 5. a-25

"LA DALIA", DELICIAS 1017 AL 1021. Casilla 3719. A-26

"LA DALIA" FRANELAS INGLEsas dibujos chinescos $ 2 metro. A-26

"LA DALIA", DEPOSITO DE lienzos de las mejores marcas. A-26

"LA DALIA", LIENZO LAVADO $ 60 pieza. A-26

"LA DALIA", SARGA DE LANA para uniforme a $ 8.50 metro. A-26

"LA DALIA" ¡OCASION! CORsés "La Dalia", $ 9.60 cada uno. A-26

"LA DALIA", BARATURA DE retazos. A-26

"LA DALIA" ¡INMENSO SURTIdo en pañuelos de rebozo. A-26

"LA DALIA", ¡NOVEDAD! LANA Gador para abrigo. Surtido en colores. A-26

"LA DALIA", COLCHAS PARA colegiales, desde $ 12.50 cada una. A-26

"LA DALIA", FRANELA CRUDA rica clase a $ 2 metro. A-26

"LA DALIA", ESPECIALIDAD en géneros de lana negros y de colores. A-26

"LA DALIA", GRAN SURTIDO en creas para sábanas, y cotíes para colchón. A-26

LOZA, ENLOZADO Y CRISTALEría, tubos y mechas para toda lámpara; anafes, quemadores. Almacén Concepción, San Diego 991. a-25

OCASION, ROPA BLANCA, DElantales colegiales, ropita interior, precios de réclame, ofrece Fábrica Monjitas 865. a-25

REALIZAMOS CAMISOLAS MOletón, 7.50 calzón franela 4.00, camisas 3.50. Fábrica Monjitas 865. a-25

OFRECEMOS BLUSAS, ENAguas, corpiños, delantales, guardapolvos, sábanas, fundas, a precios rebajados. Fábrica Monjitas 865. a-25

VESTIDITOS 4.50, CAPITAS guaguas, 5.00, paletocitos, 1.70, cuadritos, 1.50, camisitas, 1.20; Monjitas 865. a-25

AHORRARA PLATA HACIENdo sus compras en la fábrica ropa blanca, Monjitas 865. a-25

GRANDES DESCUENTOS DESde media docena de prendas, precios nunca vistos. Visítenos. Monjitas 865. a-25

PUENTE 590, SASTRERIA PROgreso, gran surtido cortes pantalones. Recibe hechuras. a-26

PUENTE 590, SASTRERIA PROgreso. Surtido casimires negros, y de todos colores. a-26

PUENTE 590, SASTRERIA PROgreso, frente la torre la Bomba. a-26

POCO USO VENDO VESTIDOS y abrigos y blusas, Castro 593. 1278-A-30

$ 110 TERNOS SOBRE MEDIDA. Hechura esmerada. San Diego 420. m-2

$ 120 SOBRETODOS SASTRERIA La Novedad, San Diego 420. m-2

PESOS, CUATRO Y CHAUCHAS, 0.5 se paga el mejor precio. San Antonio 18. a-30

RIELES. REALIZA RIELES A precios muy bajos. Chacabuco 63. 1302-a-25

REALIZACION POR CONCLUSION de negocio de la fábrica de marcos La Barcelona, hay cuadros al óleo, grabados, oleografías, espejos, jardineras, pedestales, floreros de porcelana y mayólica, chiches, lindas imágenes bulto, vidrieras paradas y tendidas, Delicias 2395.

SUELERIA BUSTAMANTE, ROsas 950, la más surtida, ofrece a precios módicos: suelas, descarnes, boxcalf, cabritillas, gamuzas, cabritillas acharoladas, cueros quillotanos, suelas, correaje, cueros de chanchos, lonas, pastas, charoles y cueros finos de colores para trajes. Griffin y Nugget. 1310-a-25

SE RECIBEN HECHURAS Y composturas. Se curten pieles. Se atienden pedidos de provincias, Alameda esquina San Diego, antiguo local del Zorro Negro.

SASTRERIA J. URZUA CONFECciona ternos y sobretodos, desde $ 120. Prat 18. a-26.

TAPAS ESCUSADOS SENCILLAS y dobles, vendo barato. Casa Andrés Dubois, Santo Domingo 1077. a-25

CARBURO EN PASTA PARA blanqueos y desinfecciones, por mayor y menor, Casa Andrés Dubois, Santo Domingo 1077. a-25

FIERRO GALVANIZADO LISO, todos números, precios bajos. Casa Andrés Dubois, Santo Domingo 1077. a-25

CARBURO DE CALCIO PRIMEra calidad, 30 pesos tarro de 46 kilos neto, Casa Andrés Dubois, Santo Domingo 1077. a-25

LAMPARITAS DE ACETILENO precios bajos, por mayor y menor, Casa Andrés Dubois, Santo Domingo 1077. a-25

TINAS DE BAÑO AMERICANAS precios bajos, fabricación esmerada de la "Universal", Casa Andrés Dubois, Santo Domingo 1077. a-25

THE JERSEY FABRICA TEJIdos. San Diego 276. Sucursal, 21 Mayo 639. A-25

THE JERSEY. — YA RECIBIO el surtido de lanas bonitos colores. A-25

THE JERSEY, ESTA CONFECcionando los nuevos modelos de su fabricación. A-25

THE JERSEY, RECIBIO MUY lindas lanas para tejidos a crochet y palillos. A-25

THE JERSEY. — OFRECE MAdeja lana inglesa, a $ 3. Colores azulino, blanco, rosa, gris, etc., A-25

THE JERSEY. — OFRECE LAna, madejón grande, bonitos colores, a $ 10. A 25

THE JERSEY. — REALIZA LAna 4 hebras a $ 5.50 el madejón grande. A-25

THE JERSEY.—LANA PARTIDA madeja grande, a $ 2.50 cada una. A-25

THE JERSEY.— LANA ANDAluza negra muy fina, a $ 2 madeja. A-25

THE JERSEY. — PARA SEÑOras tiene listo, paletoes, lana desde $ 40; blusones lana $ 25; refajos, a $ 25; camisetas a $ 14; sombreros baina. A-25

THE JERSEY PARA NIÑOS ternitos Jersey, para gimnasia y colegiales, vestidos para niñitas, tejido muy fino. A-25

THE JERSEY, REALIZA EL saldo paletoes hilo seda a $ 29, antes $ 50. A-25

THE JERSEY, EN SAN DIEGO, tiene un saldo de corbatas tejidas, ocasión a $ 1.80 y $ 2.50 cada una. A-25

THE JERSEY, REALIZA VESTIdos y ternitos de hilo, a $ 20. A-25

THE JERSEY, BUFANDAS DE hilo a $ 3.50, $ 6 y a $ 8. A-25

THE JERSEY, BUFANDAS CARdadas de lana a $ 8 y $ 12. A-25

THE JERSEY, TIENE LISTO EL nuevo modelo de chompas para señoritas. A-25

THE JERSEY, POLAINAS, SURtido completo de chambritas para guagua, muy finas a $ 6. A-25

THE JERSEY, NECESITA SEÑOrita vendedora competente que conozca el ramo. A-25

THE JERSEY OECESITA TEJEdoras a máquina y a mano. A-25

THE JERSEY, FABRICA DE TEjidos, San Diego 276. Sucursal 21 de Mayo 639. A-25

315 CARMEN, ASCENSORES, monta-platos, tornos para cocinas. Pídanse presupuestos. a-25

315 CARMEN, LAVA-PLATOS, leñeras, botelleros, hornillas para carbón, de espino. a-25

315 CARMEN, CACEROLAS, Ollas, teteras, cucharones, asartenes, palas asaderas. a-25

315 CARMEN, ESCALERILLAS, de mano, muebles para repostero. Pida catálogos. a-25

315 CARMEN, BAÑOS PARA guaguas, jarros, tazas, recipientes, para lavatorios. a-25

315 CARMEN, ESCOBAS, ESCObillas, escobillones, carniceras de colgar, varios surtidos. a-18

315 CARMEN, COCINITAS PARA dulces. Hornitos para gas y carbón. a-25

315 CARMEN, ESTANTES, DE fierro para maceteros. Calentadores de baños. a-25

315 CARMEN, ESTUFAS PARA 10 planchas. Campanas para cocinas. a-25

315 CARMEN, CASA FAURE, fábrica de cocinas, antigua Hemette. a-25

315 CARMEN, COCINAS PARA haciendas, hoteles, hospitales y particulares. a-25

315 CARMEN, MARCAS PARA animales y para astas, según pedidos. a-25

315 CARMEN, COCINAS PORTAtiles para faenas agrícolas. Puertas para potreros. a-25

315 CARMEN, CARBONERAS para cinco sacos, tarros y palas basuras, pies para lavatorios. a-25

315 CARMEN, ESTANTES PARA ollas con fiambreras, mesas, pisos y plumeros. a-25

315 CARMEN, HORNOS PORTAtiles para empanadas, valdes especiales para carbón. a-25

315 CARMEN, VARIADO SURtido artículos aluminio, estaño y enlozados. a-25

TOME NOTA DE LOS PRECIOS baratísimos que venderá durante la presente semana la Tienda "El Bazar Porteño", San Diego esquina Avenida Matta. Sarga inglesa legítima negra, azul y café a 10, 12, 14, 16 pesos metro; género de cuadro negro y blanco, ancho un metro veinte a 5 pesos metro; géneros de algodón doble ancho a 3, 4, 5 pesos metro; cotí doble ancho 4, 5, 6 pesos metro; cotí damasco a 6, 8, 9 pesos metro; damasco para mantel a 5, 6, 7, 8 pesos metro; un lote de servilletas regalamos a 10 pesos docena; vichy a 1.40, 1.60 1.80 metro; vichy doble ancho a 2. 2.50, 2.80 metro; frazadas de lana a 30, 35, 40, 45 cada una; frazadas algodón a 8, 10, 12, 14, 16, 18 pesos cada una; un saldo frazadas averiadas regalamos a 10 pesos cada una; pañuelos cuadrito negro celeste y rosa, ganga 6 pesos cada uno; pañuelos escoceses, tamaño grande a 7.50 cada uno; pañuelos de rebozo pura lana a 18, 20, 25, 28, 30, 36, 40 pesos cada uno; por orden fabricantes seguimos realizado corsees a 7.50, 8.50, 9, 10, 12 pesos cada uno. Aproveche los precios rebajados de esta última semana del mes. Tienda "El Bazar Porteño", San Diego esquina Avenida Matta.

VENDO ESCOPETAS Y CARABInas Winchester, de ocasión. San Diego 93.

VESTIDOS ELEGANTES, ABRIgos, sombreros, pieles, traje novia. Vendo, Riquelme 630. 1399-26-A.

VIOLONCELLO VENDO DE OCAsión por ausentarme a Europa. Av. Italia 830. 1329-A-28

VENDO ZINC BLANCO Y NEGRO varias dimensiones. San Diego No. 1359. a-25

COMPRA VENTAS DE PROPIEDADES

CASITA MUY CENTRAL, OCHO cuadras Plaza de Armas, en Andrés Bello, vendo muy barata. Dirigirse Milagro 299 1338-A-25

CASITA BIEN CONSTRUIDA, buenos materiales, por ausentarme vendo Calle Iquique 1280. a-26

COMPRO CASA HABITACION, central de 30 a 40 mil pesos. Dirigirse por escrito José P. Guzmán B. 1349-a-26

$ 13.500 POR ESTE BAJISIMO precio realízase por pago al contado y libre de todo gasto la casita quinta No. 1689 Avenida Vicuña Mackenna, frente a la Fábrica Metalúrgica; mide 20 por 60 metros con plantación y arboleda. La casita consta de dos piezas, cocina, entablada, techo galvanizado. Carros al frente. Verla a toda hora. a-25

ULTIMOS LOTES ESPECIALES para chalets, que quedan por vender en la Población Centro de Ñuñoa, situada a la entrada de la Gran Avenida esquina de Irarrázaval. Propiedad del Banco Alemán Transatlántico. De los 144 sitios que forman esta Población, sólo quedan 8 que son los números 1, 23, 24, 25, 26, 27, 30, 55. Hasta las casas solariegas de la Población se han vendido. Los lotes que quedan por vender son los más importantes y mejor situados, pues están a la entrada de la Gran Avenida Ñuñoa, con frente a esta Avenida, a la Avenida Irarrázaval y a la nueva y hermosa Avenida José Domingo Cañas. En ellos se dispone de dos líneas de carros eléctricos a Santiago y de todas las comodidades: de almacenes, colegios, templos, vecindario distinguido y populoso y de los servicios de luz eléctrica, policía, etc. Se cobra sólo el diez por ciento al contado y el pago se hace en cuatro años y medio, dos de ellos sin interés. Los interesados pueden dirigirse a Raimundo del R. Valenzuela, encargado de la venta, que tiene su oficina en Santiago, Huérfanos 1235, letra G; y en Ñuñoa, Avenida Chile y España No. 84, casi esquina de Irarrázaval y frente a la misma Población, o entenderse directamente con el Banco. Los sitios se entregan libres de todo gravamen y con títulos saneados de 30 años. Para entrar a la Población hay que bajarse en el número 3078 de la Avenida Irarrázaval, esquina de Avenida Chile y España.

VENDO LINDA CASA NUEVA, calle Santa Rosa, 9 piezas, hall, 2 patios mosaico, alcantarillado, mide 12x40. Precio $ 23,000, pagadero $ 6,000 contado, resto $ 200 mensuales, entrega inmediata. Prat No. 1570. 1382-a-26

$ 35,000 VENDESE CASA ANTIgua, Avenida Rosario, superficie 1,252 metros.—Rafael Molina, Bandera 115. a-25

$ 6,500 VENDESE PROPIEDAD calle San Borja, cuatro piezas, 550 metros superficie. Bandera 115. a-25

$ 8,500 VENDESE CASA CINCO piezas, 1,170 metros, calle Exposición.—Rafael Molina, Bandera 115 a-25

$ 18,000 VENDESE CASA SIETE piezas. Superficie 340 metros, calle Nataniel. Pormenores: Bandera 115. a-25

$ 16,000 VENDESE CASA 10 PIEzas, calle Andes. Superficie 1,000 metros. Pormenores: Bandera 115. a-25

$ 26,500 VENDESE CASA HABItación y cité, buena renta, calle José Miguel Infante—Rafael Molina, Bandera 115. a-25

$ 75.000 VENDESE CHALET, Avenida Manuel Montt. 50x100 metros.—Rafael Molina, Bandera 115. a-25

$ 180.000 VENDESE PROPIEDAD con doce casas, calle Lord Cochrane, cerca Delicias Deuda $ 80,000 —Rafael Molina, Bandera 115. a-25

$ 18,800 VENDESE CASA 7 PIEzas, calle Tarapacá.—Rafael Molina, Bandera 115. a-25

$ 20,000 VENDESE CASA CON almacén, construción ladrillo, calle Lira.—Rafael Molina, Bandera No. 115. a-25

$ 95,000 VENDESE FUNDO EN Molina, setenta cuadras planas, con veinteséis regadores del Lontué. Pormenores: Rafael Molina, Bandera 115. a-25

ULTIMOS LOTES ESPECIALES para chalets que quedan por vender en la Población Centro de Ñuñoa, situado a la entrada de la Gran Avenida esquina de Irarrázaval, propiedad del Banco Alemán Transatlántico. De los 144 sitios que forman esta Población, sólo quedan 10 que son números 1, 23, 24, 25, 26, 27, 28, 29, 30, 55. Hasta las casas solariegas de la Población se han vendido. Los lotes que quedan por vender son los más importantes y mejor situados, pues están a la entrada de la Gran Avenida Ñuñoa, con frente a esta Avenida, a la Avenida Irarrázaval y a la nueva y hermosa Avenida José Domingo Cañas. En ellos se dispone de dos líneas de carros eléctricos a Santiago y de todas las comodidades de almacenes, colegios, templos vecindario distinguido y populoso y de los servicios de luz eléctrica, policía, etc. Se cobra sólo el 10 por ciento al contado y el pago se hace en cuatro años y medio, dos de ellos sin interés. Los interesados pueden dirigirse a Valenzuela, Palacios y Cía., encargados de la venta, que tienen sus oficinas en Santiago, Huérfanos 1235 letra G.; y en Ñuñoa, Avenida Chile y España número 84, casi esquina de Irarrázaval y frente a la misma Población, o entenderse directamente con el Banco. Los sitios se entregan libres de todo gravamen y con títulos saneados de 30 años. Para entrar a la Población hay que bajarse en el No. 3078 de la Avenida Irarrázaval, esquina de Avenida Chile y España. a-25

FERIA DE PROPIEDADES, BANdera 78. Oficina 24. No cobra comisión a sus compradores. Revisa los títulos por abogados de la feria, sin gravamen para comprador y vendedor. Pone contacto directo a los interesados, no se cobra sobre precio y todas las operaciones se efectúan con prontitud, seriedad y honradez. —Somodevilla y Co. A-25

PROPIEDADES: PIDANLAS A LA Feria, Bandera 78. Oficina 24, que no cobra comisión al comprador. A-25

PROPIETARIOS: SI DESEAN vender luego sus propiedades, ofrézcanlas a la Feria. Unica que no cobra comisión al comprador, revisando los títulos sin cobro de honorario alguno. Bandera 78. Oficina 24. A-25

$ 150.000 CON 75.000 AL CONTAdo, saldo largo plazo, véndese media manzana edificada a tres calles, 9 casas, 2 almacenes, renta y porvenir, véndese sin cobro de comisión al comprador. Bandera 78. Oficina 24 (Feria). A-25

$ 80.000 CITE Y DOS CASAS, 3 cuadras Alameda, produce 1.250 pesos mensuales, edificios nuevos, vende sin cobro de comisión. Feria: Bandera 78. Oficina 24. A-25

$ 55.000 CHACRA EN MOSTAzal. 24 cuadras planas y regadas. Viña, casas, potreros, alfalfados, facilidad de pago vende sin cobro de comisión al comprador. Feria: Bandera 78. Oficina 24. A-25

$ 50.000 LINDA Y ESPACIOSA casa, Maestranza, 14 piezas, hall, sitio, parrones, arboleda y toda servidumbre. Facilidades de pago, vende sin pago de comisión. Feria Bandera 78. Oficina 24. A-25

$ 45.000 GRUPO TRES CASAS cal y ladrillo, gran renta. Barrio Estación, véndese facilidades de pago. Sin cobro de comisión. Feria: Bandera 78. Oficina 24. A-25

$ 40.000 GRUPO 16 CASAS, ALmacén esquina. Barrio comercial. Produce 14 por ciento mensual. Facilidades de pago, vende sin cobro de comisión. Feria: Bandera 78. Oficina 24. A-p5

$ 40.000 CASA AVENIDA VICUña Mackenna, 11 piezas. Plantaciones, véndese sin cobro de comisión. Feria: Bandera 78. Oficina 24. A-25

$ 40.000 ELEGANTE LINDO CHAlet en Ñuñoa, 12 piezas, hall, galería, baños, bodega, cocheras; subterráneos; muy bien plantado, jardines, facilidad de pago, véndese sin cobro de comisión. Feria: Bandera 78. Oficina 24. A-25

$ 25.000 CITE CALLE MARTINEZ de Rozas, produce $ 3.600 anual. véndese sin cobro de comisión, (Feria) Bandera 78. Oficina 24. A-25

$ 20.000 CHACRA ZONA CENtral, 8 cuadras planas, regadas, casas, viña, plantaciones, produce gran renta, véndese sin cobro de comisión, (Feria) Bandera 78. Oficina 24. A-25

$ 20.000 CHACRA EN SAN FERnando, cerca Estación, casas, plantaciones, 14 cuadras planas, regadas, 16 de isla, bosque de álamos, véndese sin cobro de comisión. Bandera 78. Oficina 24. (Feria). A-25

$ 18.000 CASA CALLE CUETO, 8 piezas. Baño, servidumbre. Facilidades de pago. Véndese sin cobro de comisión. (Feria) Bandera 78. Oficina 24. A-25

$ 15.000 CASA ALTOS Y BAJOS a dos cuadras de Matta, calle Cuevas, 10 piezas, servidumbre, vende sin cobro de comisión. (Feria) Bandera 78. Oficina 24. A-25

$ 15.000 CASA CAL Y LADRILLO. 6 piezas, servidumbre. Barrio Estación, vende sin cobro de comisión: Bandera 78. Oficina 24. (Feria). A-25

$ 15.000 CASA CALLE CUEVAS, 6 piezas. Almacén esquina. Facilidades de pago, véndese sin cobro de comisión. Bandera 78. Oficina 24. (Feria). A-25

$ 10.000 CASA 4 PIEZAS, PATIO, servidumbre. Una cuadra Diez de Julio y Maestranza, vende sin cobro de comisión. Bandera 78. Oficina 24. (Feria). A-25

$ 6.000 CASAS CALLE SAN LUI Ñuñoa, 5 piezas, hall, servidumbr parrones, arboledas; vende sin c bro de comisión. Bandera 78. Oi cina 24. (Feria). A-

$ 6.000 CASA GERMAN RIE co, 5 piezas, servidumbres, alb ledas; véndese con facilidad d pago y sin cobro de comisión. Ba dera 78. Oficina 24. (Feria). A-

$ 5.500 CASA CALLE MAPOCH 26 por 90, cinco piezas, arboleda servidumbre, vende sin cobro c comisión. Bandera 78. Oficina 2 (Feria). A-

$ 5.000 CON 3.000 AL CONT do, véndese casa, Pedro Lagos, s cobro de comisión. Bandera 7 Oficina 24. (Feria).

LA FERIA DE PROPIEDADE tiene casas desde 3.000 a 6.0 pesos, con facilidades de pag sitios en distintas poblaciones y n cobra comisión a sus comprad res. Bandera 78. Oficina 24. Som devilla y Cía. A-

PRESTAMOS Y ANTICIPOS D dinero. — Dinero facilito prim ra hipoteca. Feria de Propiedade Somodevilla y Co., Bandera 7 Oficina 24. A-

CAPITALISTAS. — LA FER de Propiedades coloca capital en hipotecas, revisa títulos y efe túa la cobranza sin gravamen p ra el capitalista. Bandera 78. O cina 24. Somodevilla y Co. A-

PRESTAMOS HIPOTECARIOS e Bancos y Cajas a largo plaz Trasmite. Feria de Propiedade Bandera 78. Oficina 24. Somodev lla y Co. A-

COMPRA Y VENTA DE NEGO cios. — Almacén de abarrote muy central poco capital y gran porvenir, vende Bandera 7 Oficina 24. Somodevilla y Co. A-2

RESTAURANT CERCA ESTA ción Alameda, 2.a categoría. Ve de Bandera 78. Oficina 24. A-

LIBRERIA CALLE MUY CO mercial, cerca Alameda, véndes Bandera 78. Oficina 24. A-

HOTEL RESTAURANT. ESTA ción, vende Bandera 78. Ofici 24. A-

TIENDA DE CALZADO. MU acreditada, calle Puente, vénd se Bandera 78. Oficina 24. A-

NEGOCIO DE CAMPO $ 3.000. L venta mensual muy superior a valor, véndese Bandera 78. Ofi cina 24. A-

SECCION COBRANZAS. — L Feria de Propiedades se encar del cobro de cuentas industria les, comerciales y particulares, y sea judicial o extra judicialmen te, Bandera 78. Oficina 24. A-

SECCION JUDICIAL. — LA FE ria de Propiedades cuenta en s sección judicial con tres honor bles abogados encargándose de t da clase de tramitaciones jud ciales. Particiones, posesiones efe tivas, defensas de juicios, dil gencias de extractos, alegatos e la Ilustrísima Corte, etc., etc., an ticipando fondos y consultas gr tis. Bandera 78. Oficina 24. Somo devilla y Co. A-

$ 16,000 EN DIEZ DE JULIO PRO piedad 7 habitaciones 3 servicio, u patio gas y luz eléctrica.—Carlo Latorre H., Catedral 1109. a-2

$ 18.000 SAN ISIDRO, DOS PISO independientes. Bajos 9 habitacio nes, 2 patios y todo servicio. Al tos 8 habitaciones galería y se vicio. Mide 10x50 metros.—Ca los Latorre H., Catedral 1109. a-2

$ 13.000 MADRID DOS CUADRA Avenida Matta, cal y ladrillo, 7 ha bitaciones, servicio, dos patios mo saico, subterráneo y luz eléctrica —Carlos Latorre H., Catedral 1109 a-2

$ 30,000 ESPERANZA CERCA DE licias, propiedad cal y ladrillo, habitaciones, otras de servicio, u patio, luz eléctrica.—Carlos Lato rre H., Catedral 1109. a-2

$ 30,000 SERRANO VENDO CASA cal y ladrillo, 8 habitaciones, 3 d servicio, dos patios, piso composi ción. Mide 10x36 metros. Facili dades de pago. Deuda Bancaria $ 10.000.—Carlos Latorre H., Ca tedral 1109. a-2

$ 55,000 VENDESE MAGNIFICA casa recién reparada, calle Lira Mide 13 por 70 metros, 15 habita ciones, hall, patio y huerto.—Car los Latorre H., Catedral 1109. a-2

$ 87,000 EN CALLE DIECIOCH casa de un piso, 9 habitaciones, d de servicio, hall, y gran patio, co parrón Deuda Bancaria $ 20,000 —Carlos Latorre H., Catedral 110 a-2

$ 35.000 EN CALLE DAVILA CER ca Recoleta. Vendo extensa casa nueve habitaciones, otras de ser vicio, 4 patios, alcantarillado y ga Deuda Bancaria $ 10.000.—Carlo Latorre H., Catedral 1109. a-2

$ 75.000 MONEDA CERCA LIBER tad propiedad nueva, dos casas e altos y una gran casa en bajos Produce $ 750 mensuales.—Carlo Latorre H., Catedral 1109. a-2

$ 75,000 EN SAN DIEGO PRO piedad dos pisos. Altos, 6 habita ciones de servicios. Bajos, almac cén, casa 8 habitaciones varias d servicio. Mide 8x63 metros. Deu da Bancaria $ 12,500.—Carlos La torre H., Catedral 1109. a-2

$ 26.000 SITIO AVENIDA PROV dencia, bien situado, casa antigu Produce $ 220 mensuales. Mide 1 por 55 metros.—Carlos Latorre H Catedral 1109. a-2

$ 42,000 VENDESE AVENIDA PE dro Valdivia, sitio 6.000 metro bien cerrado.—Carlos Latorre H Catedral 1109. a-2

$ 70,000 EN AVENIDA SAN LUI espléndido cité moderno, 18 cas tas, dos de altos y dos almacene Produce $ 720 mensuales y pued subir fácilmente a $ 1.000.—Ca los Latorre H., Catedral 1109. a-2

$ 140,000 EN EJERCITO, PRO piedad un piso con 10 habitacio nes, 7 de servicio. Deuda Banca ria $ 25,000.—Carlos Latorre H Catedral 1109. a-2

$ 25,000 EN SANTA MONICA, CA sa 5 habitaciones, 4 de servicio, patios mosaico, alcantarillado gas. Deuda Bancaria $ 7,000. Carlos Latorre H., Catedral 110 a-2

$ 25,000 EN SAN FRANCISCO cerca Delicias, vendo sitio. Mide 8 por 75 metros.—Carlos Latorre H., Catedral 1109. a-2

COMPRA VENTAS DE PROPIEDADES

$ 35,000 ALMIRANTE BARROSO, cerca San Pablo, 3 habitaciones, 4 servicio, 2 patios mosaico, alcantarillado, gas y luz eléctrica.—Carlos Latorre H., Catedral 1109. a-26

CASA VALOR HASTA $ 10,000, compro. Pago al contado. Prefiero barrio Estación. Datos sólo por escrito a Andes 2765. a-26

COMPRO CASA VALOR HASTA $ 20,000 al contado. Buen barrio. Detalles completos a O. P., Casilla No. 941. a-26

COMPRO CASA HABITACION, central de 30 a 40 mil pesos. Dirigirse por escrito José P. Guzmán B., Rosas 1264. 1349-a-25

SITIO .LINDO SITIO, 80 METROS de frente por 50 de fondo, se vende de ocación, por ausentarse su dueño de Santiago; se presta para una gran industria, citees, casas de habitación, etc., está situado en Avenida San Luis, cuadra y media más abajo Escuela Medicina, línea Palma. Verlo y tratar a toda hora, Avenida San Luis 1349. Precio al contado $ 40,000. 1366-a-25

$ 70,000 VENDO EN VICUÑA Mackenna, dos casas flamantes, contiguas, una de esquina, con seis piezas, baño, hall, cocina, excusados, gas, luz eléctrica, cada una. Carros ida y vuelta a la puerta. Verlas y tratar con su dueño, Bandera 323, de 2 a 4. Oficina F. Otero. 1390-a-25

$ 18,000 VENDESE PROPIEDAD Mapocho 2357, renta 1 1|2 por ciento, tratar Ortiz, Huérfanos 1235 Oficina 10, altos. 1389-a-25

CHACRA PUERTAS SANTIAGO, de 70 hectáreas, a 20 minutos en autos Plaza de Armas, con agua para cerca de 100 cuadras, con buenas casas, parque, jardín, y cerca de 10,000 árboles frutales, esparragueras, alcachofales, viña de una cuadra, plantaciones escogidas, tranvías a la puerta, potreros alfalfados, balilca, etc., suelos de primera clase, para todo cultivo, buenos cierros, bastante deuda hipotecaria, a 21 años, se vende toda o parte, desde 5 cuadras. Tratar: calle La Bolsa, 27-A. — C. 2.o Aravena. a-25

DIVERSOS

AGENCIA DE "LA NACION". Portal Edwards 2748, recibe avisos hasta las 9.30 P. M.

AFINACIONES DE PIANOS, ORquesta. Fernando Bignon, Argomedo 383. Santo Domingo 971. 2-m

COLCHONERIA! COLCHONES de lana, crin y algodón, almohadas, almohadones, colchas, y sobrecamas. Refacción de colchones a domicilio. Colchonería La Virgen de Monserrat, San Diego 22.

CLUB DE ABRIGOS. — 6.o SORteo efectuado ante varios socios, salió premiado el 76. La Internacional. San Diego 767. 1415-25-A

CARLOS HOLZ. FRANKFURT A. Main, Eckenheimer, Landstrasse, N.o 141. Alemania. Oficina de Importación y Exportación. Ex-Jefe de varias casas importadoras en Concepción. Chile, con práctica comercial durante 30 años en trapos, mercería, paquetería y novedades. Se encarga de toda compra de mercaderías por cuenta de casas comerciales.

EMBALSAMO PAJAROS Y ANImales. Curto y limpio pieles, Olivos 950. 1406-27-A

GRAN SASTRERIA AHUMADA 23. Avisamos a los socios de nuestros clubs que han salido favorecidos los siguientes: En el 2.o sorteo del Club P, el No. 74; en el 7.o sorteo del Club Q, el No. 4; en el 2.o sorteo del Club R, el No. 32. Club S, en formación, cuota semanal $ 7, con derecho a $ 160.—Femenia y Cía. 1386-a-25

IMPRENTA ECHEVERRIA. SAN Diego 1148. Teléfono Inglés 23. (Matadero). Se ejecutan toda clase de trabajos comerciales a los más bajos precios. Agencia de LA NACION. Recibe avisos hasta las 9 1|2 P. M. En venta: "La Semana Cinematográfica", ventas de libretas, cuadernos por mayor y menor. Artículos de escritorio.

LA HIGIENICA VACUUM CLEAner, limpia lava guarda alfombras, pieles, ascos desinfección pintura casas. Huérfanos 825, teléfono Sta. Elena 140. Maestranza 918. M-22

NEGOCIOS AL PORMENOR, SIN distinción y ubicación pueden aumentar considerablemente sus ventas e ingresos, adhiriéndose a intercambio comercial o moderna propaganda eficaz y económica. Indíquese ramo y dirección a "Oficina Económica Popular" casilla 4670 Stgo. 2. 1405-25-A

REALIZO ELEGANTE ARNES PAra carruaje de un caballo, San Ignacio 1388. 1402-25-A

SEÑORITAS, TRANSFORMO TOda clase de pieles. Limpio nutrias. Olivos 950.

SOCIEDAD DE INSTRUCCION popular de Santiago. Cítase a junta general de socios para el 3 de Mayo próximo en los salones de "El Mercurio", a las 9 y medio de la noche, para elección de Directorio.—El Secretario. 1307-a-24

UNICA PARTE TIÑESE BARATO, ternos, desde $ 7, vestidos $ 5. San Diego 211. 1394-a-25

HOTELES Y PENSIONES

FAMILIA HONORABLE, Arriendo pieza con pensión con o sin muebles. — Tarapacá 862. 5-A

ALQUILO CON PENSION PIEZA calle. Casa sin pensionistas. Cochrane 196. 1363-a-25

A TRES CUADRAS DEL PEDAgógico en casa honorable sin niños, se da pensión a estudiantes y empleados. Manuel Montt 2494.

BUSQUE UD. EL N.o 16 DE LA calle San Alfonso, allí encontrará la casa francesa más antigua del barrio, piezas bien ventiladas desde $ 3 y comida a $ 2.50. m-6

CASA HONORABLE PROPORCIOna piezas amobladas; da pensión mesa, reparto domicilio. Chacabuco 549. 30-A.

MATRIMONIO INGLES, SIN NIños, necesita dos piezas amobladas, con pensión, en casa particular, sin pensionistas, Casilla 81-D T. V. S. a-30

PENSION DE MESA $ 50 SE REparte a domicilio, igual precio. Eleuterio Ramírez 1257. 1397-a-27

PENSION CON O SIN PIEZA. Recibo pasajeros de provincias. Precios módicos. Delicias 2921. 30-A

INSTRUCCION

ADQUIERA UD. EL LIBRO "EL Inglés" aún sin profesor usado en casa por más de 5,000 personas. $ 10 ejemplar. Instituto Zanelli Bandera 84. Provincias $ 10.50 por certificado. 26-A

BERLITZ SCHOOL OF LANGUAges, Ahumada 35, única autorizada para usar este nombre en Chile (no tiene sucursal en Santiago). Aprendizaje rápido de idiomas, sistemas modernos y muy prácticos. Tiene secciones anexas para el estudio de contabilidad, taquigrafía, sistema unido y Pittman. Trigonometría, (Matemáticas Superiores).

CONSULES, CONTADORES GEnerales, especiales, taquígrafos, dactilógrafos, corresponsales, dibujantes, ayudantes arquitectura e ingeniería, prepáranse personalmente y por correspondencia; 9 ramos por $ 35 mensuales, Instituto Mercantil, Teléfono inglés 273. Bandera 267, esquina Huérfanos. Cursos diurnos y nocturnos. a-27

CONTABILIDADES, BALANCES, arbitrajes, liquidaciones sociedades, efectúa Mena. Bandera 287.

CONTADOR PREPARADO EN UN mes. Pídase prospecto. — Profesor Villarroel. — Moneda 1118, tercer piso. m-6

CURSO DE DIBUJO, PINTURA óleo y acuarela, individual y colectiva. Liceo Chileno, Plaza Yungay. 1188-27-a

ESCUELA DE PROTESIS DENtal; con clínica dental anexa, la primera fundada en Chile, 1918, por exigencias del público he tenido que abrir un nuevo curso que principiará el 1.o de Mayo, doy este aviso a las personas que habían pedido prospectos.— Manuel Vilos, director, Gálvez 133. 1352-a-26

ENGLISH CATHOLIC SCHOOL. Lastarria 78. Kindergarten, preparatorias para niñitos y niñitas. Matrícula abierta. Servicio automóvil. — La Directora. a-30

"ESCUELA NACIONAL DE MAsajista", fundada en 1914. (Primero y único establecimiento en su clase en Chile, facultado por el Supremo Gobierno). "Masaje médico", "Belleza" y "Pedicuría". Apúrese. Nuevos cursos. Enseñanza teórica, práctica, rápida. Profesiones decentes, lucrativas ambos sexos. Concédense diplomas y carnet profesional. Cursos fáciles también por correspondencia. Atiéndese tratamientos Kinesiterapia especial. Notables resultados. Pídanse prospectos Director: Profesor Díaz Cascogne, Estado 250. 000

ENGLISH, FRENCH, SPANISH, Quickly Taught. Adquisición rápida y científica de los idiomas. Lecciones gratuitas de ensayo. Cursos especiales para viajar. Garantizamos éxito seguro. Berlitz System. Galería Alessandri 24. Teléfono inglés 50. Casilla 1775.

ENSEÑASE INGLES, CONTABILIdad y taquigrafía en un mes. Instituto Zanelli, Bandera 84. Cursos de humanidades y comercio anuales funcionando. 1334-A-26

INVENTARIOS, REVISIONES libros, contabilidades atrasadas, arregla Mena. Bandera 287. a-25

"INSTITUTO SAN MARTIN". — Teléfono Inglés 213. Este establecimiento se ha trasladado al extenso local de la calle San Martín 64, al frente de donde antes funcionaba. Desde el presente año tiene biógrafo, canchas para football, y tennis. Hay cursos de Kindergarten, preparatorias y humanidades. Recibe internos, medio-pupilos y externos. Cuenta con un escogido cuerpo de profesores de Estado. Los exámenes son válidos y se rinden en el mismo Instituto. Matrícula abierta. Clases funcionando. 1078-25-A

INGLES EN DOS MESES. ENSEñado con espléndidos resultados por English Profesor, casilla 1250 1330-A-25

INSTITUTO MERCANTIL, FUNdado en 1904. El primero en Chile en su género, según la Estadística Oficial. Contabilidad Comercial (Industrial, Bancaria, Agrícola, Salitrera, Ferroviaria, Fiscal, Oro y Billetes, de Sociedades Mutuas, Colectivas, Comanditarias, Anónimas o participación). Aritmética Comercial, Castellano, Redacción Mercantil, Latín o Griego). Taquigrafía, Escritura máquina; Legislación Civil, Comercial, Aduanera, Consular, Caligrafía, Geografía y Moral; enséñase por $ 30 y 20 mensuales según curso, todos los ramos. Instituto Mercantil. Bandera 287, teléfono inglés 273. 1355-A-26

INSTITUTO DE CONTADORES de Chile. Huérfanos 1328, interior, altos. Casilla 1175. Cursos rápidos de contabilidad, taquigrafía, redacción, aritmética, etc. Evaristo Molina, Director. 1333-A-27

LICEO MUSICAL SANTA CECIlia, Arturo Prat 253. Internado para señoritas provincias. Se enseña teoría, armonía, composición, piano, canto, violín, toda clase instrumentos cuerda. Profesorado Conservatorio y exámenes válidos en el Conservatorio. También hay cursos Inglés, Francés, Italiano. a-30

LICEO SANTA ISABEL. SAN Francisco 154 Kindergarten, preparatoria, humanidades, inglés, obligatorios. Pídase prospectos. La Directora. 956-a-25

LICEO MUSICAL SANTA CECIlia, Arturo Prat 253. Internado para señoritas provincia. Se enseña teoría, armonía composición, piano, canto, violín, toda clase instrumentos cuerda. Profesorado Conservatorio. También hay cursos, Inglés, Francés, Italiano. 2071-a-27

LICEO SANTA ISABEL. San FRANcisco 154 Kindergarten, preparatoria, humanidades, inglés, obligatorio. Pídase prospectos. La Directora. 956-A-25.

OFRECENSE JOVENES Y SEñoritas preparadas en comercio, contabilidad, idiomas, escritura máquina, taquigrafía, moral, para Santiago o provincias, Instituto Mercantil. Bandera 287. a-25

PROFESOR O PROFESORA DE Taquigrafía, necesítase. Instituto Mercantil, Bandera 287. a-26

PROFESORA DE INGLES, SEÑOra norteamericana titulada en la Universidad de Estados Unidos, se ofrece para hacer clases particulares. R. B. H. Casilla 1778. 1410-1.o-A

SEÑORITAS: CURSOS COMERciales, atendidos por profesoras del Estado: Contabilidad (Comercial; Agrícola o Bancaria). Aritmética Comercial, Castellano, Redacción Mercantil, Francés, Inglés (Alemán o Italiano). Taquigrafía, Escritura máquina, Legislación Comercial, Caligrafía, Moral, enséñase por $ 35 y 20 mensuales, según curso, todos los ramos. Instituto Mercantil. Bandera 287, esquina Huérfanos. a-27

SEÑORITA INGLESA, TIENE horas disponibles para dar clases de inglés, dirigirse por carta. Moneda 2157. 1332-A-25

UNICO LICEO EN EL BARRIO Yungay con exámenes válidos. Kindergarten con profesora europea. Internado, externado, medio pupilaje. Liceo Chileno, Plaza Yungay. 4-M

VICTOR MENA VELASQUEZ, perito mercantil Estado. Graduado 1902. Bandera 287. Teléfono inglés 273. a-25

MUEBLES Y VARIOS

AMOBLADO COMEDOR, VENDO barato. Arturo Prat 353. 25-A.

ACCESORIOS, AGUJAS Y REpuestos para toda clase de máquinas de coser. Casa Falconi. San Diego 85. a-26

FABRICA DE MUEBLES LA NAcional. Hacemos dormitorios de uno, dos y tres cuerpos, dormitorios dos cuerpos enchapados en roble americano, escritorios de roble americano. Muebles en todos los estilos, precios muy convenientes. Damos facilidades de pago. Purísima 283. 6-M

PIANOS AFINA ,COMPONE PERsonalmente Osorio, Huérfanos No. 1985, Teléfono Inglés 1495. 1388-a-25

PIANO EN BUEN ESTADO VENdo ocasión. Tocornal 541.

PIANO ESTUDIO EN PERFECTO estado, vendo Av. Condell 289. 1362-a-27

Se RECIBEN los AVISOS en nuestra Imprenta y en nuestras AGENCIAS del Portal EDWARDS y SAN DIEGO 1148, hoy día de 10 a 12 de la mañana y de 2 a 6 en la tarde.

MAQUINARIAS E INDUSTRIAS

MOTORES A PARAFINA 3, 4, 5, 6, 13. Realiza, Chacabuco 63.

TATTERSALL DE MAQUINARIAS Chacabuco 63, ofrece fondos jaboneros, motores ,calderos, picadoras, prensas, transmisiones, cañerías, desgranadoras. 1391-a-25

GOLILLAS ESPECIALES PARA trébol para Boby, vende Preisler, Huérfanos 1235. a-25

POLEAS MADERA, EJES ACERO, descansos, machones, bigornias, martillos, terrajas, formones, acero. Por cambiarse primero Mayo a mi nuevo local, Santa Rosa 610. Realizo cualquier precio. San Francisco 511. 1384-a-30

VENDO MAQUINA DE GOLPE para cortar suela. Independencia 878. a-26

LA INDUSTRIAL, COMPRA Y venta de maquinarias, se reciben a consignación. Se pagan los fletes y se anticipan fondos. Chacabuco 24, Romero 3244. Teléfono Inglés 263. Estación, Casilla 4508. Correo 2 Eduardo Heyraud. Atendida por su dueño, con larga práctica y conocimientos técnicos en el ramo a-26

PRENSA COLISERA PARA PASto, a mano, realiza, Chacabuco 24. a-26

MAQUINA PARA RECOGER Y doblar llanta, vende. Chacabuco N.o 24. a-26

TALADROS, PUNZONES, TIJEras, descansos, transmisiones, poleas, realiza, Chacabuco 24. a-26

CEPILLO DE MANO PARA FIErro de 60 centímetros, de mesa, vendo La Industria, Chacabuco 24. a-26

MOTORES LOCOMOVIL DE 8, HP., vende, Chacabuco 24. a-26

PLANCHAS DE FIERRO NEgro. liso, vende, Chacabuco 24. a-26

PUERTAS CON VIDRIOS Y ventanas de fierro importadas, varias dimensiones. Chacabuco 24. a-26

CABLE DE ACERO DE MEDIA pulgada realízase una partida. Chacabuco 24. a-26

CAÑONES DE FIERRO GALVAnizado de 2 y 1 1|2 pulgada, realiza, Chacabuco 24. a-26

TIJERALES, PILARES Y VIGAS doble T., vende Chacabuco 24. a-26

BOMBAS DE VARIAS CLASES Y dimensiones, tiene Chacabuco 24. a-26

DINAMO 110 VOLTS, 3 CABAllos, perfecto estado, vende, Chacabuco 24. a-26

DESGRANADORA DE MAIZ, TAmaño grande, realiza Chacabuco N.o 24. a-26

BOMBA CENTRIFUGA DE 6", de ocasión, realiza Chacabuco 24. a-26

MAQUINA PICADORA PARA SIlos, nueva, Chacabuco 24. a-26

CALDERO VERTICAL DE 4 caballos, en perfecto estado, vende, Chacabuco 24. a-26

ARADOS TRITON DE 3 PUNtas realiza La Industrial, Chacabuco N.o 24. a-26

RIELES USADOS TIPO FERROcarriles y tracción. tiene Chacabuco 24. a-26

PRENSA ACUÑADORA DE SEIS guías, realiza Chacabuco 24. a-26

MOTORES ELECTRICOS COrriente continua, desde 1|4 a 10 caballos, Chacabuco 24. a-26

MOTORES ELECTRICOS "TRIfásicos", de 1 HP., tiene Chacabuco 24. a-26

ARADOS, SACADORES DE PApas, varios sistemas, Chacabuco N.o 24. a-26

CARROS PLANOS Y DE VOLcar trocha 50 centímetros, vende, Chacabuco 24. a-26

FONDOS PARA JABONERIA DE 500 y 800 litros, realiza, Chacabuco 24. a-26

CALDERO VERTICAL DE 6 HP., y motor de 5 HP., vende, Chacabuco 24. a-26

BALANCIN RAPIDO Y DE Gran potencia, perfecto estado, Chacabuco 24. a-26

MEDICINA

NERVIOSOS, NEURASTENICOS, cansancio cerebral, impotencia. Su gran remedio "Cerebrol", llegó. Daube y Cía y Botica Bruxelas. 14-M

BOTICA BOSTON, BANDERA 801 esquina San Pablo.

NOVARSENOBENZOL BILLON, serie completa, $ 29.

TRICALCINA EN POLVO $ 7.80.

WAMPOLE GRANDE, $ 6.50; chico, $ 3.60.

EMULSION SCOTT, FRASCO grande, $ 6.30, chico, $ 3.20.

PALATOL PURO, $ 6.30; CREOsotado, $ 6.80.

BOTICA BOSTON, BANDERA 801. 1353-a-26

BOTICA BOSTON, BANDERA 801 esquina San Pablo.

NOVARSENOBENZOL BILLON, serie completa, $ 29.

TRICALCINA EN POLVO $ 7.80.

WAMPOLE GRANDE, $ 6.50; chico, $ 3.60.

EMULSION SCOTT, FRASCO grande, $ 6.30; chico, $ 3.20.

PALATOL PURO, $ 5.30; CREOsotado, $ 5.80.

BOTICA BOSTON, BANDERA 801 1353-a-26

LLEGARON IRRIGADORES, Y bolsas goma para agua caliente. Pasaje Matte 40. A-26

$ 1.50 PAQUETE ANILINA NEgra y colores. Pasaje Matte 40. A-26

$ 2 EXTERMINADOR INSTANtáneo de insectos; moscas, pulgas, chinches y cucarachas; fácil y limpio. Pasaje Matte 40. A-26

$ 4 AFIRMADOR DENTADURAS artificiales. Pasaje Matte 40. A-26

$ 20 POLVOS COZA CONTRA LA embriaguez. Pasaje Matte 40. A-26

$ 3 LITRO TINTA ESCRIBIR, NEgra, Suprema. Pasaje Matte 40. A-26

QUIERE USTED SANAR RAPIdo de catarros intestinales, diarreas, estitiquez, apendicitis, Tome Medicina Vitam. Se vende Compañía 1034. a-27

DENTISTA CARMEN 766. TRAbajos elegantes.

"STHENOSINA" ¡PODEROSO antineurasténico Carmen 766.

"ANTIGONOCOCICO" CURA blenorragias, Carmen 766.

"JARABE HENRY", RESTAUrador, Carmen 766.

EL GRAN REMEDIO DE LA NAturaleza. "Tónico Papaína", recomiéndase para dispepsia, hígado, estómago, nervios y debilidad general. Pasaje Matte 40. A-26

¡¡GONORREAS!! ¡¡BLENORRAgias!! "Gonorrolina". Preparación farmacéutica que sana radicalmente aún crónicas en pocos días. Consultas personalmente, absolutamente gratis. Farmacia San Pablo esquina Libertad. Remítese postalmente. Facilidades de pago personas escasas recursos. Certificados acreditanlo. 3-M.

JUVENTUD, NO MAS GONOrreas. Fuera contagios; salud, limpieza, Glóbulos Kadde, 4.40. Daube y Cía., Botica Belga, San Diego 591. m-22

PREPARACION ARGENTINA, 5 pesos frasco. Eficaz reumatismo, antiguo que sea. Botica Bradt. Portal Mac-Clure. m-19

"DEJAME EN PAZ" REMEDIO infalible para el dolor de muelas. Botica Porteña. Delicias 867, cerca Estado. M-9

ANTICALLO SALVADOR, BOTICA Porteña. Delicias 867. M-9

ROBERTO SUNDT, DENTISTA Moneda 1037. Piorrea alveolar, trabajos de porcelana. m-8

OCUPACIONES

AGENTES ACTIVOS PARA CONtratar avisos necesita Bandera 261, tercer piso, oficina H. De 9 a 10 de la mañana. 1300-a-26

BUEN ESCRIBIENTE A MAQUIna para abogado necesito. Horas de oficina de 9 a 12 y 2 a 6. Sueldo $ 90. Indicar antecedentes a casilla 3970. 1404-25-A

COSTURERAS Y APRENDIZAS sepan coser bien a máquina se necesitan. Santo Domingo 1040. 1381-a-27

CARPINTEROS DE BANCO, NEcesito 15, presentarse el Lunes a primera hora. Agustinas 1262. 1379-a-25

CARPINTEROS MUEBLISTAS necesito. Buenos jornales, San Diego 957. 1383-a-27

CERRAJEROS, COCINEROS muy competentes se necesitan. Pagamos buenos jornales. Fontecilla 146. 1345-25-A

ESCUELA DE ARTES Y OFIcios: — Se necesita ayudante de cocina. Se exigen buenas referencias.

HERREROS Y OFICIALES CErrajeros, se necesitan. Herrería, 2690 Sotomayor. 1378-a-26

"LA RAPIDA" OFICINA - EMpleos. Avisa a su distinguida y numerosa clientela que se trasladó a Agustinas 1232 (antes estaba en Castro). 1414-25-A

MATRIMONIO SIN HIJOS, SE ofrece para fundo: él para cajero, ella para llavera. G. P. M. Correo 2 1403-8-M

MUEBLISTA COMPETENTES NEcesito. Arturo Prat 353. 1358-a-25

NECESITO BUENOS CARPINteros de banco, buen sueldo, Conferencia 615, Sección Carpintería. a127

NECESITO JOVEN QUE SEPA componer armas y llaves, San Diego 93.

NECESITO PINTORES, CARROcería París, Cienfuegos 34. a-26

NECESITO BUEN TAPICERO Y mueblista de obra fina; Gálvez 102. 1346-a-25

PIANISTA FUERA DE SANTIAgo hombre o mujer, buen sueldo. Sazié 2444.

SASTRES OBRA GRANDE, MUY competentes, pago muy buenos precios, presentar muestras. Moneda No, 884. 1367-a-27

SEÑORITA DESEA OCUPACION para acompañar señora o señorita. Dirigirse: A. R., Casilla 3683. 1351-a-25.

SE NECESITAN BUENAS COSTUreras calle 12 de Febrero 56. 1336-A-25

SASTRERIA POBLETE. SAN DIEgo 1356. Necesito buenos operarios y operarias de obra grande. 25-A

SERVIDUMBRE LA MEJOR DE Santiago. Pídala, Bandera 339. No equivocarse. 1411-25-A

PROFESIONES E INDUSTRIAS

ACADEMIA DE CORTE PARA señoritas. Enseñanza rápida, garantida. Matrícula abierta. Confecciónanse trajes sastre, fantasía, abrigos, córtase trajes. Moldes. Mme. Tiraferri, Agustinas 1057. m-15

COBRANZAS DIFICILES, JUICIOS civiles y criminales, apelaciones, particiones, etc., atiende diariamente el abogado Jaramillo Arteaga en Teatinos 94, teléfonos inglés 1784. Anticipa fondos según convenio. Consultas gratuitas. 1387-a-25

COMPOSTURAS DE TODAS CLAses de máquinas de coser y tejer. Casa Falconi. San Diego 85. a-26

EMPRESA DE SERVICIOS MULtiples "La Preferida". Vacuum Cleaner. Limpia y lava alfombras, aseos de casas, encerados de pisos, construcciones, carpintería, pintura, mecánica, gasfitería y electricidad. Manuel Rodríguez 1012, Teléfono 5169. 1395-a-25

ENCERO, LUSTRO PISOS 2 MAnos cera precio baratísimo. San Diego 262. 1328-M-2

JOLIS MODELES. SE HACEN, transformaciones. • adornos para sombreros. San Diego 212 A. 1-m

SEÑORITAS HAGO POSTIZOS, RAya natural, precios bajísimos. Constitución 93. 1407-25-A

THE AMERICAN VACUUM Cleaner, limpia y lava toda clase de alfombras. Purísima 283, Teléfono 2337. m-6

ZURCIDOS INVISIBLES, ESPEcialidad en virar trajes caballeros,. transformaciones.. Cóndor 1158. 6-M

PROPUESTAS

DIRECCION GENERAL DE Ob
Públicas. — Pídense propue
públicas para la terminación
obras del Ferrocarril de Larr
Alcalde a Pichilemu, las que
abrirán el Lunes 10 de Mayo pr
ximo a las 2 P. M., en la Sala d
señor Director de Obras Públ
Los antecedentes pueden cons
tarse en la Inspección General d
Ferrocarriles. Santiago, Abril
1920. — El Secretario General.
M-

SE PIDEN PROPUESTAS PAR
estuco a yeso liso para el edific
Puente 654.
1306-a-

DIRECCION GENERAL DE
Obras Públicas. — Se piden pr
puestas públicas para la constr
ción de un puente sobre el r
Bueno. en Río Bueno. La
propuestas se abrirán en
Inspección de Puentes y
minos el 21 de Julio, a las 3 P. M.
donde pueden consultarse las ba
ses y antecedentes. — Santiag
23 de Marzo de 1920. — El Se
cretario General.
A-1

MINISTERIO DE GUERRA.
Propuestas. — Se piden propu
tas públicas para la adquisición
muebles para los Casinos de Ofic
les. Las propuestas se abrirán en
Oficina del jefe del Departame
to Administrativo, el 5 de May
próximo, a las 15 horas (3 P. M.)
Bases y demás antecedentes pu
den consultarse, diariamente en
indicado Departamento. — El J
fe del Departamento Administra
vo.
1-

PROPUESTAS PUBLICAS. — L
Empresa de Agua Potable de Sa
tiago, pide propuestas públicas p
ra la entrega de 4,000 metros d
cañería de 1 1|2" y 11,400 piez
especiales de fierro galvaniza
Las propuestas se abrirán en
Oficina de la Empresa, Delici
1123, el 27 del actual, a las 3 P.
M. Especificaciones en la Empre
—El Secretario.
a-

INSPECCION GENERAL DE P
licías. — Pídense propuestas p
blicas para el 7 de Mayo próx
por paja larga para cama de cab
llos. Bases y antecedentes en
Inspección General de Polic
(Sección Forraje), Cerro N.o 1
—El Inspector General.
1-

PERSTAMOS DINERO

DINERO SOBRE BUENAS HIP
tecas, hay disponible.—Rafael M
lina, Bandera 115.

JUDICIALES

CITASE A LOS INTERESAD
en la sucesión de don Carlos
coret a la facción de inven
solemne de sus bienes que efe
ré en mi oficina. Huérfanos 1
el día 30 del presente, a las 10
ras.— M. Caete Fagalde.
1201-

EXTRACTO.— SOCIEDAD "PIE
Leonhardt y Compañía".— Cert
que por escritura otorgada ante
fecha de hoy, los señores Pieper y L
nhardt, de este domicilio, represen
por don Pablo Leonhardt y un com
tario, han formado una sociedad e
mandita simple para dedicarse a l
plotación del Laboratorio Frankl
productos químicos y demás simil
a los demás negocios que acuerd
socios. La Sociedad empieza el pr
de Abril del corriente año y termi
treinta y uno de Diciembre de mil
vecientos veintitrés, su domicil
Santiago y la razón o firma social
"Pieper, Leonhardt y Compañía",
usarán los señores Pieper y Leon
como socios jestores y encargados
administración de la sociedad.— E
pital social es de ciento treinta m
sos: ochenta mil pesos, en dinero
vo, aportados por el comanditar
cincuenta mil pesos en maquinarias
caderías e instalaciones aportadas p
señores Pieper y Leonhardt. Otras
pulaciones constan de la escritu
principio citadas.— Santiago,
Abril de mil novecientos veint
Altamirano T.

REMATE.— POR DECRETO DEL
gundo juzgado de Letras de Curi
juicio ejecutivo seguido por el
de Chile contra don Carlos E. La
ha designado el dieciocho de Mayo
mo, a las 3 P. M., para el remate
acciones y derechos que a éste
ponden por herencia materna de
Tránsito Bustamante de Lazo en
sa y sitio de catorce metros de
por cincuenta de fondo, ubicada
de Sazie N.o 2538, de esta ciudad
nimum, cinco mil pesos.— El
rio.

BOMBAS

2.a COMPAÑIA DE BOMBER
—"Esmeralda".—Cito a la Com
ñía a academia práctica para
Lunes 26 del presente, a las
de la noche. Uniforme de trab
—El Ayudante.

6.a COMPAÑIA DE BOMBE
—Cítase a la Compañía a se
extraordinaria para el día Ma
27 del presente, a las 6.30 P.
Renuncia del ayudante, adm
de voluntarios y demás asun
que hubiere lugar.—El Secre

8.a Comp. DE BOMBEROS
orden competente cito a sesión
traordinaria para el Lunes
las 9.30 P. M. Para solicit
asunto pendiente y tratar ar
N.o 102 del Reglamento.— El
cretario.

FOLLETIN (42)

LOS LADRONES DE DIAMANTES

SEGUNDA PARTE

POR A. GOLSWORTY

—¿Ha alquilado usted la casa?

—¡Oh! mi apoderado se encargará de subarrendarla; pronto termina el contarto y me río de lo que puedan sacar; yo me lavo las manos.

La señora Nolan sonrió al verle reír y pareció muy satisfecha de hallarle tan comunicativo y amable: después de tantos años como llevaba en su casa, jamás le había hablado con tan poca reserva; parecía experimentar un placer pueril al detallar los planos maravillosos por él trazados; las órdenes que daba acerca del arreglo de tal cosa o del destino de tal obra, iban mezcladas con jocosos comentarios y con alegres carcajadas. Díjole a la anciana que, en recompensa a sus largos y leales servicios, le permitiría escoger dentro de los límites razonables, las colgaduras y los muebles de las habitaciones que había de ocupar; también aumentaría su salario porque tendría que vigilar un personal más numeroso. Pero, añadió con una mirada maliciosa y sonriendo alegremente, la señora Nolan no debía forjarse la ilusión de conservar durante mucho tiempo la supremacía absoluta.

No, la casa nueva tendría una ama nueva; aún era joven y dada su posición, podía elegir mujer en cualquiera clase de la sociedad. Claro está que, hecha esta excepción, la señora Nolan conservaría el mando supremo. Hasta entonces había trabajado demasiado para pensar en el matrimonio; pero, en su nueva posición érale indispensable. Sin querer entrar en detalles, consideraba conveniente avisarla con tiempo; aún ignoraba la época exacta del acontecimiento, pero ello sólo era cuestión de meses.

Después iría al parlamento; era muy conocido y contaba con amigos leales que le creían capaz de desempeñar allí un buen papel. Le ayudarían con su influencia en el momento oportuno, y no dudaba del triunfo; necesitaba una ocupación. Imposible pensar de repente en la ociosidad absoluta, después de una vida de actividad constante. En la esfera elegida por él, no era la fortuna la única recompensa a que podía aspirarse.

Los honores han excitado siempre la ambición de los grandes hombres; tal vez formase parte algún día del gabinete; tal vez llegaría a ser primer Ministro, tal vez estaría destinado a dirigir los destinos de la nación. ¡Ah! ¡ah! ¿quién sabe?

La señora Nolan escuchaba con la boca abierta esta alegre charla, en tanto que el "detective" pintaba el porvenir con cierta ironía, como si apenas creyese él mismo en la posibilidad de tan grandiosos planes. De cuando en cuando se interrumpía a la mitad de un proyecto fantástico para declarar que era preciso ocuparse del trabajo comenzado; a los dos minutos empezaba nuevamente a evocar visiones más extravagantes que nunca.

Cuando acabó de explicar a la señora Nolan la manera más cómoda de hacer un inventario de todo lo que había de venderse, incluyendo el caballo y la berlina, vió con sorpresa que eran las seis. Carter se estremeció al oír las campanadas; no tenía idea de que fuese tan tarde. Sus amigos debían esperarle a las siete delante de su nueva casa, y sólo disponía ya del tiempo preciso para vestirse y acudir a la cita.

Subió la escalera corriendo, como un muchacho y se arregló apresuradamente, gozando en extremo con aquellas prisas. ¡Estaría gracioso que él, el organizador de la fiesta, el anfitrion sin tacha, llegase tarde al lugar de la cita! ¡Cómo se divertirían después de comer! Otra campanada, las seis y media.

Ya está vestido y dispuesto a marcharse: no olvida nada excepto... ¡ah! no. Hoy no lo necesita; es inútil tomar semejantes precauciones. Miraba un lindo revólver que tenía en la mano. Hace pocos días no se hubiese atrevido a salir sin él; pero aquellos tiempos han pasado. Extrajo cuidadosamente las cápsulas — estaba cargado,—y las colocó juntamente con el arma, en el estuche cuya llave guardó. ¡Gracias a Dios! ¡ya no lo necesitaba!

Aquel arma le recordaba su oficio y todas las miserias que iba a dejar tras de sí.

—¿Está el coche? Perfectamente; ¡todo parece salir a pedir de boca!

Encendió un cigarro en tanto que el carruaje arrancaba al trote largo. El caballo le pareció más fogoso que nunca, o el cochero más hábil que de ordinario. ¡Qué hermosa noche! Ya lucían una o dos estrellas. Lástima grande estar encerrado en una berlina siendo el aire tan tibio y tan puro; pero aquello era cuestión de unos instantes. ¡Ah! ¡ah! ¡era delicioso!

¡Hola! la berlina se detuvo en seco; luego echó nuevamente a andar al paso. ¿Otra vez aquel ridículo orador? Carter resolvió arreglar aquello cuanto antes. ¡Qué de gente al rededor de aquel hombre que, sombrero en mano, leía algunos párrafos de un libro! Carter se asomó a la ventanilla y escuchó:

...Se parece a esos locos que edifican sus casas sobre arena; y la lluvia...

El carruaje se detuvo, un hombre había estado a punto de ser atropellado; el resto de las palabras del orador se perdió entre la confusión que produjo el incidente. Carter sonrió con expresión sombría; frunciéronse sus cejas; aquella era la primera nube del día; bajó del carruaje y tiró su cigarro con impaciencia.

Evidentemente era imposible acercarse a la casa en tales condiciones; ordenó al cochero que le esperase, cruzó la calle y abrió la verja que daba acceso al jardín del hotel.

Preparábase a franquearla cuando oyó una voz ronca y estridente que llamó su atención y le obligó a permanecer un instante inmóvil; era un vendedor de periódicos que gritaba con toda la fuerza de sus pulmones:

—¡Horrible tragedia en el East-End; la pista de los ladrones de diamantes; declaraciones sensacionales; el extraordinario con el horrible drama; nueva prisión en perspectiva; declaraciones sensacionales; prisión del asesino!...

La voz se apagó perdiéndose a lo lejos; Carter hubiera querido comprar el periódico, pero el gentío se lo impidió; un sudor frío inundó su frente y, durante un segundo tuvo que apoyarse en la verja.

—Sin embargo, la policía no había... ¡Ah! llegaba su primer invitado; ¡llévese el diablo a esos vendedores y sus mentiras!

Acercóse a su amigo al cual dispensó una cariñosa acogida; pero a pesar de toda su jovialidad parecía un poco forzada.

Mientras charlaban alegremente, advertía que la conversación tomaba un giro afectado y ceremonioso. Pronto, sin embargo, llegaron los demás amigos y, con la alegría general, se animó algo. Bromeando y riendo franquearon la verja que se cerró automáticamente ocultándoles a la vista de los que quedaban en la calle.

. . . .

Delante de la casa la multitud rodeaba al orador; en la última fila de oyentes estaba Elliot.

Había cambiado poco desde que se sometiera el examen del desdichado Willocks. Su rostro, siempre tiznado, tenía una expresión de implacable dureza, aumentada por la eterna sonrisa que crispaba sus labios finos y pálidos. Rostro poco agradable seguramente: las mejillas chupadas hablaban de sufrimientos y de dolores físicos; los maxilares prominentes y
le daban un aire de salvaje
lución.

Tenía las ropas manchadas
botas llenas de polvo, como s
biese andado mucho desde
pozara por última vez en
cho; parecía cansado y exhaus
fuerzas, no obstante su mirada
netrante y sus puños fuert
cerrados no permitían expli
presencia por el sólo deseo
a un orador ambulante.

¿Buscaría a la señora
entre la multitud?

Delante de él estaban
bustos mocetones; cuando
alejarse se deslizó tras ellos
mismo que él contemplaba
damiaje por el que Carter
amigos, después de haber
el interior del edificio,
alegremente para proceder
men de las culturas o de los
jos de albañilería. Evidente
a Elliott le interesaban m
vecinos; de pronto, éstos
ron una mirada y el joven
que iban a hablar, se acer
bía adivinado.

—Supongo que esperare
que baje— dijo muy quedo
ellos.

Su compañero hizo un mo
to afirmativo.

—Le detendremos en el
le haremos subir en su
ra evitar el escándalo.